

රඹුක්කන සංවර්ධන සැලැස්ම

2023-2033



නාගරික සංවර්ධන අධිකාරිය
නාගරික සංවර්ධන හා නිවාස අමාත්‍යාංශය

රඹුක්කන සංවර්ධන සැලැස්ම 2023-2033

©නාගරික සංවර්ධන අධිකාරිය - ශ්‍රී ලංකාව 2023

සියළුම හිමිකම් ඇවිරිණි

මෙම ප්‍රකාශය නාගරික සංවර්ධන අධිකාරිය විසින් ප්‍රකාශයට පත් කෙරේ. මෙම ප්‍රකාශය සම්පූර්ණයෙන්ම හෝ කොටසක් මෙම අධිකාරියේ පූර්ව අනුමැතියකින් තොරව ප්‍රතිප්‍රකාශනය කිරීම, විකිණීම, බෙදා හැරීම, ලිඛිත අවසරයකින් තොරව පිටපත් කිරීම හෝ නවීන තාක්ෂණික ක්‍රම හරහා පටිගත කිරීම බෙදාහැරීම හෝ වෙළඳ අරමුණක් සඳහා යොදා ගැනීම සිදු නොකළ යුතුය.

ප්‍රකාශය

නාගරික සංවර්ධන අධිකාරිය - ශ්‍රී ලංකාව
6 වන 7වන හා 9 වන මහල, සෙන්සිටිවය අදියර 1
බත්තරමුල්ල , ශ්‍රී ලංකාව

වෙබ් අඩවිය- www.uda.gov.lk
විද්‍යුත් තැපෑල- infa@uda.gov.lk
දුරකථන අංක- +94112 873 637

ප්‍රකාශනය 2023

රඹුක්කන සංවර්ධන සැලැස්ම 2023-2033 පළමු කොටස, දෙවන කොටස හා තුන්වන කොටස වශයෙන් ප්‍රධාන කොටස් තුනකින් සමන්විත වේ. පළමු කොටස සමන්විත වන්නේ සංවර්ධන සැලැස්මේ පසුබිම, මූලික අධ්‍යයනය, සැලැස්මේ අවශ්‍යතාවය, සැලසුම් රාමුව, ශුද්ධ (SWOT) විශ්ලේෂණය, සංවර්ධන සැලැස්ම යන කොටස් වලිනි. දෙවන කොටස ඉඩම් හා ගොඩනැගිලි සංවර්ධන උපාය මාර්ග නියාමනය, කලාපීකරණ නියමනා, යෝජිත මාර්ග පළල, ගොඩනැගිලි සීමා හා රක්ෂිත වලින් සමන්විතය. තුන්වන කොටස කලාප සීමා මායිම් ධර්මාංක සහ සියලු ඇමුණුම් වලින් සමන්විත වේ.

රඹුක්කන සංවර්ධන සැලැස්ම 2023-2033 සකස් කර ඇත්තේ කැඟල්ල දිස්ත්‍රික් කාර්යාලය, සබරගමුව පළාත් කාර්යාලය, නාගරික සංවර්ධන අධිකාරිය විසිනි.

අධීක්ෂණය

නිමේෂ් හේරත් සභාපති, නාගරික සංවර්ධන අධිකාරිය, නගර නිර්මාණ ශිල්පී එන්.පී.කේ.රණවීර අධ්‍යක්ෂ ජනරාල්, නා.සං.අ.ගෘහ නිර්මාණ ශිල්පී මහින්ද විනානාරවිච්චි අතිරේක අධ්‍යක්ෂ ජනරාල්, නා.සං.අ. නගර නිර්මාණ ශිල්පී එම්.පී.රණතුංග නියෝජ්‍ය අධ්‍යක්ෂ ජනරාල් (සැලසුම්-කලාප I), නා.සං.අ. නගර නිර්මාණ ශිල්පී එච්.එම්. සුගත් ජේමසිරි, සබරගමුව පළාත් අධ්‍යක්ෂ, නා.සං.අ. නීතිඥ ඩී. එම් කිරිවත්තුඩුව, අධ්‍යක්ෂ (නීති) නාගරික සංවර්ධන අධිකාරිය, නගර නිර්මාණ ශිල්පී ප්‍රියානි නවරත්න, හිටපු අධ්‍යක්ෂ (උපාය මාර්ගික සැලසුම්), නාගරික සංවර්ධන අධිකාරිය විසිනි.

සැලසුම් කණ්ඩායම

එච්.එම්. සුගත් ජේමසිරි, අධ්‍යක්ෂ (සබරගමුව), නා.සං.අ., එම්.වී.ඩී.කේ. විජේනායක, නියෝජ්‍ය අධ්‍යක්ෂ (සැලසුම්) කැඟල්ල දිස්ත්‍රික් කාර්යාලය, නා.සං.අ. හිටපු අධ්‍යක්ෂ (සබරගමුව) සිසිර දිසානායක, හිටපු අධ්‍යක්ෂ (සබරගමුව) අනුර මැදවල, හිටපු අධ්‍යක්ෂ (සබරගමුව) ඒ.තුෂානි ද අල්විස්, නගර නිර්මාණ ශිල්පී මහේෂ් විජයරත්න, නගර නිර්මාණ ශිල්පී රොහාන් වික්‍රමසිංහ, බලාත්මක සැලසුම්කරු එස්.කේ. දොඩම්වල, බලාත්මක සැලසුම්කරු ඩබ්ලිව්.පී.එස්.පී. විජයන්ති, බලාත්මක සැලසුම්කරු පී.ආර්.එම්.සී.කේ. පල්ලෙපොල.

සහාය කණ්ඩායම්, නාගරික සංවර්ධන අධිකාරිය

උපාය මාර්ගික සැලසුම් අංශය, නා.සං.අ. (අධීක්ෂණය, නියාමනය සහ ගැසට් කිරීම)
පාරිසරික හා භූ දර්ශනය අංශය, නා.සං.අ. (PORS DRR සංරක්ෂණ සැලසුම් සකස් කිරීම)
භූගෝලීය තොරතුරු පද්ධතිය, නා.සං.අ. (භූගෝලීය තොරතුරු දත්ත සැපයීම සහ තාක්ෂණික සහාය සැපයීම)
පර්යේෂණ හා සංවර්ධන අංශය, නා.සං.අ. (නව තාක්ෂණික ක්‍රම හඳුන්වාදීම සඳහා දැනුවත් කිරීමේ වැඩසටහන්)

ප්‍රණාමය

රඹුක්කන සංවර්ධන සැලැස්ම 2023-2033 සැකසීම, නාගරික සංවර්ධන අධිකාරියේ කැඟල්ල දිස්ත්‍රික් කාර්යාලය යටතේ සිදු විය. මෙම සැලැස්මේ අරමුණ වන්නේ රඹුක්කන ප්‍රාදේශීය සභා බල ප්‍රදේශය තුළ පවතින කෘෂිකාර්මික ආර්ථිකය තවදුරටත් ශක්තිමත් කරමින් පවතින ස්වභාවික පරිසරය හා බැඳී සංචාරක කර්මාන්තය ප්‍රවර්ධනය කිරීම, නේවාසික ජන ප්‍රජාව උදෙසා අවශ්‍ය නාගරික යටිතල පහසුකම් විධිමත් කිරීම සහ ප්‍රදේශයේ අධිසංවේදී වනාන්තර සහ ජල පරිසර පද්ධතිය ආරක්ෂා කර ගැනීමත්ය.

මෙහිදී 1982 අංක 04 දරණ පනත මඟින් සංශෝධනය කරන ලද 1978 අංක 41 දරණ නාගරික සංවර්ධන අධිකාරී පනතේ විධි විධාන යටතේ රඹුක්කන සංවර්ධන සැලැස්ම 2023-2033 සඳහා අනුමැතිය ලබාදීම සිදු කරන ලද නාගරික සංවර්ධන හා නිවාස විෂය භාර ගරු අමාත්‍ය ප්‍රසන්න රණතුංග මැතිතුමා සහ නාගරික සංවර්ධන හා නිවාස අමාත්‍යාංශයේ ලේකම් ඩබ්.එස් සහ්‍යානන්ද මහතා වෙත අධිකාරියේ ස්තූතිය ප්‍රදායකව සිටිමු.

රඹුක්කන ප්‍රාදේශීය සභාවේ හිටපු සභාපතිතුමන් වන අතුල හඳගම මහතා ඇතුළු මහජන නියෝජිතයින් හා එම කාර්යාලයේ නිලධාරීන්, රඹුක්කන ප්‍රාදේශීය ලේකම් හා එම කාර්යාලයේ සියලුම නිලධාරීන් වෙත මෙහිදී සැලසුම් කණ්ඩායම හා නාගරික සංවර්ධන අධිකාරිය වෙනුවෙන් ස්තූතිය ප්‍රකාශ කරමු.

විශේෂයෙන් මෙම සැලැස්ම සකස් කිරීම සඳහා ධෛර්යය හා මඟපෙන්වීම ලබාදුන් නාගරික සංවර්ධන අධිකාරියේ ගරු සභාපති නිමේස් හේරත් මහතාට, අධ්‍යක්ෂ ජනරාල් නගර නිර්මාණ ශිල්පී එන්.පී.කේ. රණවීර මහතාට, අතිරේක අධ්‍යක්ෂ ජනරාල්, ශාඛ නිර්මාණ ශිල්පී මහින්ද විතානාරච්චි මහතාට, නියෝජ්‍ය අධ්‍යක්ෂ ජනරාල් (සැලසුම්- කලාප I), නගර නිර්මාණ ශිල්පී එම්.පී රණතුංග මහතාට, සබරගමුව පළාත් අධ්‍යක්ෂ නගර නිර්මාණ ශිල්පී එච්.එම්. සුගත් ජේමසිරි මහතාට, අධ්‍යක්ෂ (නීති) නීතිඥ ඩී. එම් කිරිවත්තුච්ච මහත්මියට හා උපාය මාර්ගික සැලසුම් අංශයේ අධ්‍යක්ෂ නගර නිර්මාණ ශිල්පී ප්‍රියානි නවරත්න මහත්මියට අධිකාරියේ ස්තූතිය ප්‍රදායකව සිටිමු.

අවසාන වශයෙන් පාරිසරික හා භූ දර්ශන අංශයේ අධ්‍යක්ෂ වරලත් භූ දර්ශන ශාඛ නිර්මාණ ශිල්පී සී.කේ.ර කළුපහන මහත්මියට හා එම අංශයේ සියලුම නිලධාරීන්ටත්, භූගෝලීය තොරතුරු පද්ධති අංශයේ අධ්‍යක්ෂ, නගර නිර්මාණ ශිල්පී ජේ.පී.එස්. සෝමසේකර මෙනවිය හා එම අංශයේ සියළුම නිලධාරීන්ටත්, සබරගමුව පළාත් හිටපු අධ්‍යක්ෂ සිසිර එම්.දිසානායක මහතා, අනුර මැදවල මහතා, ඒ. තුනානි ද අල්විස් මහත්මියටත් හිටපු නියෝජ්‍ය අධ්‍යක්ෂ (සැලසුම්) ඩබ් .එම්. ජයවර්ධන මහතාටත්, වත්මන් කැඟල්ල දිස්ත්‍රික් කාර්යාලයේ නියෝජ්‍ය අධ්‍යක්ෂ (සැලසුම්), එම්.වී.ඩී.කේ. විජේනායක මෙනවියටත්, සෙසු කාර්ය මණ්ඩලය ඇතුළු සියලුම නිලධාරීන්ටත් සැලසුම් කණ්ඩායම වෙනුවෙන් ස්තූතිය ප්‍රදායකව සිටිමු.

ගරු අමාත්‍යතුමාගේ පෙරවදන



“රඹුක්කන” නගර සංවර්ධනය යථාර්ථයක් කරා....

ජනාධිපති රනිල් වික්‍රමසිංහ මැතිතුමාගේ දැක්ම ප්‍රතිපත්ති ප්‍රකාශයට අනුව වසර 2048 දී පූර්ණ සංවර්ධිත ශ්‍රී ලංකාවක් ගොඩනැංවීම උදෙසා වන සියලු අරමුණු සහ ඉලක්ක කාර්යක්ෂමව හා සඵලදායී ලෙස ඉටුකර ගැනීම පිණිස නිවැරදි දිශානතියක් කරා රාජ්‍යය යොමු කිරීම යටතේ නව සංවර්ධන සැලසුම් ක්‍රියාත්මක කිරීම අත්‍යවශ්‍යය.

මෙරට නාගරීකරණ ක්‍රියාවලිය තුළ පවතින අසම සංවර්ධනය නිසා එකම පළාතේ දිස්ත්‍රික්ක අතර මෙන්ම එකම දිස්ත්‍රික්කයේ නගර අතර පවතින පරතරය හා විෂමතාවයන්ද සැලකිල්ලට ගනිමින් නාගරික සංවර්ධන අධිකාරිය මගින් නගර සංවර්ධන සැලසුම් ක්‍රියාත්මක කිරීම හා බලාත්මක කිරීම කරනු ලැබේ.

ඒ අනුව නාගරික සංවර්ධන අධිකාරිය හදුනාගත් නගර 30 ක් සඳහා කඩිනම් නගර සංවර්ධන සැලසුම් මේ වන විට ප්‍රකාශයට පත් කර තිබෙන අතර තවත් නගර 50 ක් සඳහා සංවර්ධන සැලසුම් මෙම වසර තුළ සකස්කර නීතිගත කිරීමට මේ වන විට කටයුතු කරමින් පවතී. “රඹුක්කන” සංවර්ධන සැලැස්ම ද එලෙස ක්‍රියාත්මක වන එක් සැලැස්මකි. 2024 වන විට මෙවැනි සංවර්ධන සැලසුම් වැඩි ප්‍රමාණයක් සකසීම සඳහා සැලසුම්කර ඇත.

රඹුක්කන සංවර්ධන සැලැස්ම තුළින් ප්‍රමුඛත්වය හිමි වන්නේ රඹුක්කන නගරයේ සේවා ලබාගන්නා සහ එහි නේවාසික ජනතාව සඳහා වන අතර එය තවදුරටත් සේවා මධ්‍යස්ථානයක් ලෙස සංවර්ධනය කිරීමේ විභවතාවයක් පවතී. එසේම කලාපයේ පවතින විශාලම සංචාරක ආකර්ෂණීය ප්‍රදේශය ලෙස, පවතින ස්වාභාවික පරිසර පද්ධතිය ආරක්ෂාකර ගනිමින් සංචාරක ආකර්ෂණය වැඩි කිරීමටත් එමඟින් පිටිදෙන ආර්ථික සංවර්ධනයක් කරා ප්‍රදේශයේ විභවතා ජනතාවගේ ප්‍රයෝජනය සඳහා යොදා ගැනීමටත් මෙම සැලැස්ම තුළින් හඳුනාගෙන ඇත.

මෙම සැලැස්ම සකස් කිරීමේදී වෘත්තීයවේදීන්, විශේෂඥයින්, පාර්ශවකරුවන් සහ ප්‍රජාවගේ අදහස් හා යෝජනා ලබාගත් අතර එය නවීන විශ්ලේෂණ ක්‍රමෝපායන් හා තාක්ෂණික ක්‍රමවේදයන් හරහා මෙම සැලැස්ම සකස් කිරීම සඳහා ප්‍රවේශයන් ලබාගන්නා ලදී.

ඒ අනුව නාගරික සංවර්ධන අධිකාරියේ සභාපතිතුමා, අධ්‍යක්ෂ ජනරාල්තුමා, සැලසුම් කණ්ඩායම් හා නන් අයුරින් මෙම කාර්තව්‍ය සාර්ථක කර ගැනීමට උපකාර කළ නාගරික සංවර්ධන අධිකාරියේ සියලුම නිලධාරීන්ගේ සේවය මම අගය කොට සලකමි. තවදුරටත් අදාළ පළාත් පාලන ආයතන, රාජ්‍ය හා පෞද්ගලික අංශයේ ආයතන හා පොදු මහජනතාවගේ සහයෝගය හා දායකත්වය තුළින් රඹුක්කන සංවර්ධන සැලසුම (2023-2033) සාර්ථකව ක්‍රියාත්මක කිරීමට මග සැලසෙනු ඇතැයි විශ්වාස කරමි.

ප්‍රසන්න රණතුංග
නාගරික සංවර්ධන හා නිවාස අමාත්‍ය

ගරු සභාපතිතුමාගේ පෙරවදන- නාගරික සංවර්ධන අධිකාරිය



නාගරික සංවර්ධන අධිකාරිය ශ්‍රී ලංකාවේ නාගරික ප්‍රදේශ කළමනාකරණයට අදාළව සැලසුම් සකස් කිරීමේ හා ක්‍රියාත්මක කිරීමේ වගකීම හිමි ප්‍රධානතම ආයතනයයි. 1978 දී නාගරික සංවර්ධන අධිකාරිය ස්ථාපිත කිරීමේ මූලික පරමාර්ථය වී ඇත්තේ එකී ප්‍රදේශවල සංවර්ධනයන් ප්‍රවර්ධනය හා නියාමනය කරනු වස් ඒකාබද්ධ සැලසුම්කරණය සහ ක්‍රියාත්මක කිරීමයි.

ඒ අනුව, 1982 අංක 4 දරණ නාගරික සංවර්ධන අධිකාරී සංශෝධිත පනතේ (II අ කොටස) 8 අ(1) වගන්තිය යටතේ විෂයභාර අමාත්‍යවරයා විසින් ප්‍රකාශයට පත් කළ නාගරික ප්‍රදේශ සඳහා සංවර්ධන සැලසුම් සකස් කිරීමට අධිකාරිය වෙත බලය පැවරී ඇත. ඒ අනුව, ප්‍රදේශයේ භෞතික, ආර්ථික, සාමාජීය සහ පාරිසරික කරුණු සැලකිල්ලට ගෙන රඹුක්කන සංවර්ධන සැලැස්ම සකස් කර ඇත.

නාගරික සංවර්ධන අධිකාරිය විසින් නවීන සැලසුම් ක්‍රමෝපායන් උපයෝගීකර ගනිමින් රඹුක්කන සංවර්ධන සැලැස්ම 2023-2033 වසර දක්වා බලාත්මක වන ලෙස පිළියෙල කර ඇත. රඹුක්කන සංවර්ධන සැලැස්ම, සැලසුම් ප්‍රදේශයේ පවතින ගැටළු හඳුනාගැනීම තුළින් ප්‍රදේශයට හිතකර සංවර්ධනයන් සහතික කිරීම සඳහා විභවතා ප්‍රශස්ථ ලෙස යොදා ගැනීම හා ඒ හරහා උපාය මාර්ගික ප්‍රවේශයක් අනුගමනය කර ඇති අතර තවදුරටත් සංවර්ධන සැලසුම තුළින් සංවර්ධන කලාප හා කලාපීකරණ නියමනා නියාමනය කර ඇත. එබැවින්, මහජන අවශ්‍යතා ඉටු කරනු වස් මෙම සැලැස්ම බලාත්මක කිරීම තුළින් එහි දැක්ම සාක්ෂාත් කරගැනීම සඳහා දායක වන ලෙස සියලුම පාර්ශවකරුවන්ගෙන් සහ මහජනතාවගෙන් ඉල්ලා සිටිමි.

රඹුක්කන සංවර්ධන සැලැස්ම නියමිත කාලය තුළ සාර්ථකව නිම කිරීම සඳහා නන් අයුරින් සහයෝගය දැක්වූ නාගරික සංවර්ධන අධිකාරියේ සැලසුම් කණ්ඩායමට මාගේ හෘදයාංගම ස්තූතිය පුද කරමි. තවද, මෙම කාර්යය සාර්ථකව නිම කිරීම සඳහා සහයෝගය සහ දායකත්වය ලබාදුන් සියළුම පාර්ශවකරුවන්ට සහ ප්‍රජාවට කෘතඥ වන අතර, සැලැස්ම සාර්ථකව ක්‍රියාත්මක කිරීම සඳහා ඔබ සියලු දෙනාගේම උපරිම සහයෝගය අඛණ්ඩව ලබාදෙනු ඇතැයි මම බලාපොරොත්තු වෙමි.

නිමේජ් හේරත්
සභාපති
නාගරික සංවර්ධන අධිකාරිය.

පුර්විකාව

1991 සැප්තැම්බර් මස 02 වන දින අංක 678/03 අතිවිශේෂ ගැසට් නිවේදනය යටතේ ප්‍රකාශිත රඹුක්කන නාගරික ප්‍රදේශය, 2000 ජුනි 28 අංක 1138/18 අතිවිශේෂ ගැසට් නිවේදනය යටතේ ප්‍රකාශිත රඹුක්කන ප්‍රාදේශීය සභා බල ප්‍රදේශය සහ 2000 අගෝස්තු 11 දින අංක 1144/25 අතිවිශේෂ ගැසට් නිවේදනය යටතේ ප්‍රකාශිත සංචාරක ප්‍රදේශය යන මුළු මහත් ප්‍රදේශය සැලසුම්කරණ මැදිහත්වීමේ අවශ්‍යතාවය සැලකිල්ලට ගනිමින් සංවර්ධන සැලැස්මක් සකස් කිරීමට අවධානය යොමු විය.

සංවර්ධන සැලැස්ම සකස් කිරීමේදී 2018-2022 වර්ෂවලට අදාළ දත්ත එකතු කිරීම සහ සිදු කරන ලද ක්ෂේත්‍ර සමීක්ෂණ වලින් ලබාගත් දත්ත පදනම් කරගත් අතර, ඒ හරහා දත්ත විශ්ලේෂණය, විවිධ විද්‍යාත්මක ක්‍රම උපයෝගී කරගනිමින් ඒවා පිළිබඳ නිගමන වලට එළඹීම සිදු විය. ඒ අනුව රඹුක්කන ප්‍රාදේශීය සභා බල ප්‍රදේශය උදෙසා 2023-2033 පරිච්ඡේදය සඳහා වලංගු වන නව සංවර්ධන සැලැස්මක් සකස් කර ඇති අතර, එය සංවර්ධන සැලසුම් ක්‍රියාවලියේදී විවිධ අවස්ථා වලදී ලබාගත් තීරණ, ප්‍රායෝගික ක්‍රියාවලි හරහා අවබෝධ කරගත් කරුණු සහ එම ක්‍රියාවලීන් දෙකෙහිම ප්‍රතිඵලයක් වේ.

ඒ අනුව 2023-2033 කාල සීමාව සඳහා සකස් කරන ලද රඹුක්කන සංවර්ධන සැලැස්ම කොටස් තුනකින් සමන්විත වේ. එහි පළමු වන කොටස සංවර්ධන සැලැස්මේ පසුබිම, මූලික අධ්‍යයනය, සංවර්ධන සැලැස්මක අවශ්‍යතාවය, සංවර්ධන සැලසුම් රාමුව, SWOT විශ්ලේෂණය සහ සංවර්ධන සැලැස්ම යන කොටස් අන්තර්ගත කොට ඇත. දෙවන කොටස 2023-2033 කාල පරිච්ඡේදය සඳහා සැලසුම් කිරීමේ සීමාවට අදාළ සංවර්ධන කලාප සහ කලාපීකරණ නියමතා වලින් සමන්විත වේ. තුන්වන කොටස සිතියම්, රූප සටහන්, වගු සහ ඇමුණුම් ඇතුළත් ලේඛන වලින් සමන්විත වේ.

සංවර්ධන සැලැස්මේ පසුබිම වන පළමු පරිච්ඡේදය තුළ හැඳින්වීම, සංවර්ධන සැලසුම් කණ්ඩායම, විෂයපථය සහ අනුගමනය කරන ලද සැලසුම් ක්‍රියාවලිය විස්තරාත්මකව ඉදිරිපත් කෙරේ. මූලික අධ්‍යයනය වන දෙවන පරිච්ඡේදය මඟින් අධ්‍යයන ප්‍රදේශය, සැලසුම් සහ තත්ත්ව සන්දර්භය මෙන්ම සැලසුම් බලප්‍රදේශය නිර්මාණය කිරීම පිළිබඳ විස්තර කෙරේ. පරිච්ඡේදය තුළ මඟින් රඹුක්කන නාගරික බලප්‍රදේශය සඳහා නගර සංවර්ධන සැලැස්මක අවශ්‍යතාවය විශ්ලේෂණයන් පදනම් කර සිදු කළ අධ්‍යයනයන්ට අනුකූලව තාර්කික පදනමක් යටතේ ප්‍රධාන ගැටළු තුනකට ගොනු කරමින් සාකච්ඡා කොට ඇත. එහි සංවර්ධන සැලසුම් රාමුව ලෙස පරිච්ඡේද හතර මඟින් ආරම්භ වන රඹුක්කන සංවර්ධන සැලැස්ම කලාපීය වශයෙන් වැදගත් කෘෂි මධ්‍යස්ථානයක්, සංචාරක පුරවරයක් ලෙස ආර්ථික වශයෙන් උද්දීප්ත වූ ප්‍රමාණවත් යටිතල පහසුකම් වලින් සමන්විත වූත් සියලු ජනතාව සඳහා සුමට යාන්ත්‍රණයක් සහිත බහු කේන්ද්‍රීයතාව ව්‍යාප්ත වූ නේවාසික හා නාගරික ප්‍රදේශයක් ස්ථාපිත කිරීම යන අනාගත දැක්ම, එහි ප්‍රකාශනය, අරමුණු හා පරමාර්ථ අඩංගු කොට ඇත. මෙහි ප්‍රධාන අරමුණු තුන පදනම් කරගෙන සාරාංශගත SWOT විශ්ලේෂණය ඇතුළත් කොට පස්වන පරිච්ඡේදය සකස් කොට ඇත.

2033 වසර සඳහා වන අපේක්ෂිත දැක්ම සාක්ෂාත් කරලීම උදෙසා සකස් කරන ලද සංවර්ධන සැලැස්ම හයවන පරිච්ඡේදය මඟින් විස්තර කෙරෙන අතර, එහි සංකල්පිත සැලැස්ම, යෝජිත භූමි පරිහරණ සැලැස්ම සහ උපාය මාර්ගික සැලසුම් අන්තර්ගත කර ඇත. මෙහිදී අවකාශීය සංවර්ධන උපායමාර්ගය, අපරව්‍යුහ පහසුකම් සංවර්ධන උපායමාර්ගය ආර්ථික හා පාරිසරික සංවර්ධන උපායමාර්ගය වශයෙන් ප්‍රධාන උපායමාර්ගික සැලසුම් හතරක් ලෙස දක්වා ඇති අතර ඒ යටතේ යෝජිත උපායමාර්ගික ව්‍යාපෘති සහ වගකිවයුතු ආයතනික රාමුවද විස්තර කෙරේ.

එමෙන්ම රඹුක්කන සංවර්ධන සැලැස්මේ දෙවන කොටස හත්වන පරිච්ඡේදය හරහා සංවර්ධන කලාප සහ කලාපීකරණ නියමතා විස්තර වන අතර, අටවන පරිච්ඡේදයේ යෝජිත කලාපීකරණ නියමතා විස්තර කෙරේ. නව වන පරිච්ඡේදයේ යෝජිත මාර්ග පළල ගොඩනැගිලි සීමා සහ රක්ෂිත ඇතුළත් වේ. මේ අනුව මෙම අධිකාරියේ සහ ශ්‍රී ලංකා රජයේ අභිප්‍රාය වන්නේ 2023-2033 රඹුක්කන සංවර්ධන සැලැස්ම සාර්ථක ලෙස ක්‍රියාත්මක කිරීමයි.

ගරු අමාත්‍යවරයාගේ අනුමැතිය

රඹුක්කන ප්‍රාදේශීය සභා බල ප්‍රදේශය සඳහා වූ සංවර්ධන සැලැස්ම අනුමත කිරීම

නාගරික සංවර්ධන හා නිවාස අමාත්‍ය, ප්‍රසන්න රණතුංග වන මා හට 1982 අංක 4 දරණ නාගරික සංවර්ධන අධිකාරී (සංශෝධිත) පනතේ 8 (ඊ) වගන්තියෙන් පැවරී ඇති බලතල ප්‍රකාර, 2023 මාර්තු මස 23 වන දින නාගරික සංවර්ධන අධිකාරියේ කළමනාකරණ මණ්ඩලය විසින් කරන ලද නිර්දේශයන් සලකා බැලීමෙන් පසු, රඹුක්කන ප්‍රාදේශීය සභා බල ප්‍රදේශය සඳහා වූ සංවර්ධන සැලැස්ම අනුමත කරමි.

ප්‍රසන්න රණතුංග (පා.ම)
නාගරික සංවර්ධන හා නිවාස අමාත්‍ය

නාගරික සංවර්ධන හා නිවාස අමාත්‍යාංශය,

17 හා 18 මහල,

“සුභුරුපාය”,

සුභනිපුර පාර,

බත්තරමුල්ල.

2023 04 මස 26 වන දින.



ශ්‍රී ලංකා ප්‍රජාතාන්ත්‍රික සමාජවාදී ජනරජයේ ගැසට් පත්‍රය

අති විශේෂ

අංක 2330/04 - 2023 මැයි මස 04 වැනි බ්‍රහස්පතින්දා - 2023.05.04

(රජයේ බලයපිට ප්‍රසිද්ධ කරන ලදී)

I වැනි කොටස: (I) වැනි ඡේදය - සාමාන්‍ය

රජයේ නිවේදන

රඹුක්කන ප්‍රාදේශීය සභා බල ප්‍රදේශය සඳහා වූ සංවර්ධන සැලැස්ම අනුමත කිරීම

නාගරික සංවර්ධන හා නිවාස අමාත්‍ය, ප්‍රසන්න රණතුංග වන මා හට 1982 අංක 4 දරන නාගරික සංවර්ධන අධිකාරී (සංශෝධිත) පනතේ 8 (ඊ) වගන්තියෙන් පැවරී ඇති බලතල ප්‍රකාර, 2023 මාර්තු මස 23 වැනි දින නාගරික සංවර්ධන අධිකාරියේ කළමනාකරණ මණ්ඩලය විසින් කරන ලද නිර්දේශයන් සලකා බැලීමෙන් පසු, රඹුක්කන ප්‍රාදේශීය සභා බල ප්‍රදේශය සඳහා වූ සංවර්ධන සැලැස්ම අනුමත කරමි.

ප්‍රසන්න රණතුංග (පා.ම),
නාගරික සංවර්ධන හා නිවාස අමාත්‍ය.

2023 අප්‍රේල් මස 28 වැනි දින,
නාගරික සංවර්ධන හා නිවාස අමාත්‍යාංශය,
17 හා 18 මහල,
"සුභුරුපාය",
සුභුනිපුර පාර,
බත්තරමුල්ල.

EOG 05 - 0004/1

රඹුක්කන ප්‍රාදේශීය සභා බල ප්‍රදේශය සඳහා වූ සංවර්ධන සැලැස්ම අනුමත කිරීම පිළිබඳ දැන්වීමයි

1982 අංක 4 දරන නාගරික සංවර්ධන අධිකාරිය (සංශෝධිත) පනතින් සංශෝධිත 1978 අංක 41 දරන නාගරික සංවර්ධන අධිකාරිය පනතේ 8 (අ) වගන්තිය ප්‍රකාරව පිළියෙල කරන ලද, රඹුක්කන ප්‍රාදේශීය සභා බල ප්‍රදේශය සඳහා වූ සංවර්ධන සැලැස්ම 2023 අප්‍රේල් මස 28 වැනි දින නාගරික සංවර්ධන හා නිවාස අමාත්‍ය ප්‍රසන්න රණතුංග වන මා විසින්, එකී 1982 අංක 04 දරන නාගරික සංවර්ධන



අධිකාරිය (සංශෝධිත) පනතේ 8 (ඊ) වගන්තිය යටතේ මා වෙත පැවරී ඇති බලතල ප්‍රකාරව අනුමත කළ බව, එකී පනතේ 8 (උ) වගන්තිය ප්‍රකාරව ශ්‍රී ලංකා ප්‍රජාතාන්ත්‍රික සමාජවාදී ජනරජයේ ජනතාව වෙත දැනුම් දෙමි.

ප්‍රසන්න රණතුංග (පා.ම),
නාගරික සංවර්ධන හා නිවාස අමාත්‍ය.

2023 මැයි මස 03 වැනි දින,
නාගරික සංවර්ධන හා නිවාස අමාත්‍යාංශය,
17 හා 18 මහල,
"සුභුරුපාය",
සුභුතිපුර පාර,
බත්තරමුල්ල.

EOG 05 - 0004/2

රමුක්කන ප්‍රාදේශීය සහා බල ප්‍රදේශය සඳහා වූ සංවර්ධන සැලැස්ම අනුමත කිරීම

1982 අංක 4 දරන පනතින් සංශෝධිත 1978 අංක 41 දරන නාගරික සංවර්ධන අධිකාරිය පනතේ 8 (අ) වගන්තියේ බලතල ප්‍රකාරව රමුක්කන ප්‍රාදේශීය සහා බල ප්‍රදේශය සඳහා වූ සංවර්ධන සැලැස්ම නාගරික සංවර්ධන හා නිවාස අමාත්‍ය ගරු ප්‍රසන්න රණතුංග මැතිතුමා විසින්, එකී පනතේ 8 (ඊ) වගන්තියෙන් එතුමන් වෙත පැවරී ඇති බලතල ප්‍රකාරව 2023 අප්‍රේල් මස 28 වැනි දින අනුමත කරන ලද බව මහජනතාව වෙත මෙයින් දැනුම් දෙමි.

නිමේෂ හේරත්,
සභාපති,
නාගරික සංවර්ධන අධිකාරිය.

2023 මැයි මස 03 වැනි දින.

EOG 05 - 0004/3

ප්‍රණාමය	ii
ගරු අමාත්‍යතුමාගේ පෙරවදන	iii
ගරු සභාපතිතුමාගේ පෙරවදන -නාගරික සංවර්ධන අධිකාරිය	iv
පූර්විකාව	v
රඹුක්කන ප්‍රාදේශීය සභා බල ප්‍රදේශය සඳහා වූ සැලැස්ම අනුමත කිරීම (2023-2033)	vi
ගැසට් නිවේදනය	vii
පටුන	ix

පළමුවන කොටස

01 වන පරිච්ඡේදය:

සංවර්ධන සැලසුමේ පසුබිම	1 - 8
------------------------	-------

1.1 හැඳින්වීම	1
1.2 සංවර්ධන සැලැස්මේ පාර්ශවකරුවන්	2
1.3 සංවර්ධන සැලැස්මේ විෂයපථය	3
1.4 සැලසුම් ක්‍රියාවලිය	5

02 වන පරිච්ඡේදය

මූලික අධ්‍යයනය	9 - 59
----------------	--------

2.1 අධ්‍යයන ප්‍රදේශය	11
----------------------	----

2.2 සැලසුම් හා තත්ත්ව සන්දර්භය	14
--------------------------------	----

2.2.1 ඓතිහාසික පසුබිම හා විකාශනය	12
----------------------------------	----

2.2.2 වර්තමාන රඹුක්කන	16
-----------------------	----

2.2.2.1 භෞතික අංශය	16
--------------------	----

2.2.2.2 ආර්ථික අංශය	26
---------------------	----

2.2.2.3 සාමාජීය අංශය	33
----------------------	----

2.2.2.4 පාරිසරික අංශය	44
-----------------------	----

2.2.3 පූර්ව සැලසුම් ප්‍රයත්න	49
------------------------------	----

2.3 සැලසුම් ප්‍රදේශයේ නිර්ණය කිරීම	54
------------------------------------	----

2.3.1 සැලසුම් සීමාව	58
---------------------	----

03 වන පරිච්ඡේදය:	
සංවර්ධන සැලසුමක අවශ්‍යතාවය	60 - 69
3.1 හැඳින්වීම	61
3.2 ගැටලු හඳුනා ගැනීම	61
3.2.1 ප්‍රදේශයේ ප්‍රධාන කෘෂි බෝග සීග්‍රයෙන් අඩු වී යාම	
3.2.2 මා-බය ජල සම්පතෙන් උපරිම ප්‍රයෝජන නොගැනීම	
3.2.3 සංචාරක කලාපයේ ඇති පොදු පහසුකම් ප්‍රමාණවත් නොවීම හා අවිධිමත් සංවර්ධනය	
04 වන පරිච්ඡේදය:	
සංවර්ධන සැලසුම් රාමුව	70 - 75
4.1 සංවර්ධන සැලැස්මේ දැක්ම	71
4.2 දැක්මෙහි ප්‍රකාශනය	71
4.3 සංවර්ධන සැලැස්මේ අරමුණු හා පරමාර්ථ	73
05 වන පරිච්ඡේදය:	
ශක්තීන්, දුර්වලතා, අවස්ථා හා තර්ජන විශ්ලේෂණය(ශ.ද.අ.හ විශ්ලේෂණය)	76 - 79
5.1 සාරාංශගත SWOT විශ්ලේෂණය	77
06 වන පරිච්ඡේදය:	
සංවර්ධන සැලැස්ම	80 - 181
6.1 සංකල්පිත සැලැස්ම	81
6.2 යෝජිත භූමි පරිහරණය සැලැස්ම	83
6.2.1 අපේක්ෂිත නාගරික ආකෘතිය	84
6.3 අවකාශීය සංවර්ධන උපායමාර්ගික සැලැස්ම	88
6.4 අපරව්‍යුහ පහසුකම් සංවර්ධනය කිරීමේ උපායමාර්ගික සැලැස්ම	97
6.4.1 සාමාජීය අපරව්‍යුහ පහසුකම් සංවර්ධනය	97
- නිවාස	
- සෞඛ්‍ය	
- අධ්‍යාපනික	
- ප්‍රවාහනය	
6.4.2 භෞතික අපරව්‍යුහ පහසුකම් සංවර්ධනය	106
- මාර්ග හා ගමනාගමනය	

- ජල සැපයුම් සැලැස්ම	
- විදුලි හා දත්ත රැහැන් සැපයුම් සැලැස්ම	
- අපජල හා මළාපවාහන කළමනාකරණ සැලැස්ම	
- ඝන අපද්‍රව්‍ය කළමනාකරණ සැලැස්ම	
6.5 ආර්ථික සංවර්ධන උපායමාර්ගික සැලැස්ම	122
6.6 නිරසර පරිසර සංවර්ධන උපායමාර්ගික සැලැස්ම	139
6.5.1 පාරිසරික සංරක්ෂණ සැලැස්ම	139
6.5.2 පොදු එළිමහන් හා විනෝද කටයුතු පිළිබඳ අවකාශීය සැලැස්ම (PORS)	140
6.5.3 සංස්කෘතික හා උරුම කළමනාකරණ සැලැස්ම	146
6.5.4 ආපදා කළමනාකරණ සැලැස්ම	148
6.7 ව්‍යාපෘති ක්‍රියාත්මක කිරීමේ උපායමාර්ගික සැලැස්ම	151
දෙවන කොටස	
07 වන පරිච්ඡේදය:	
ඉඩම් හා ගොඩනැගිලි සංවර්ධන උපායමාර්ග නියාමනය	182 - 195
7.1 හැඳින්වීම	183
7.2 සංවර්ධන කලාප සහ කලාපීකරණ නියමනා	184
7.2.1 සංවර්ධන කලාප	
7.2.2 කලාපීකරණ සැලසුම	
7.3 කලාප සංගුණකය	186
7.4 සැලසුම් ප්‍රදේශය සඳහා බලපැවැත්වෙන පොදු කලාපීකරණ නියමනා	187
7.5 ජලාශ්‍රිත ප්‍රදේශ සඳහා පොදු නියමනා	195
08 වන පරිච්ඡේදය:	
කලාපීකරණ නියමනා	196 - 219
8.1 අධි ඝණත්ව නේවාසික කලාපය	197
8.2 මධ්‍ය ඝණත්ව නේවාසික කලාපය	199
8.3 අඩු ඝණත්ව නේවාසික කලාපය	201
8.4 අධි ඝණත්ව වාණිජ කලාපය	203
8.5 මධ්‍ය ඝණත්ව වාණිජ කලාපය	205
8.6 මධ්‍ය ඝණත්ව සංචාරක කලාපය	207
8.7 අඩු ඝණත්ව සංචාරක කලාපය	209
8.8 මධ්‍ය ඝණත්ව කර්මාන්ත කලාපය	211
8.9 කෘෂිකාර්මික කලාපය -I (කුඹුරු)	213
8.10 අධි සංවේදී සංරක්ෂණ කලාපය -වනාන්තර	218
උපලේඛන	220 - 237

09 වන පරිච්ඡේදය:

යෝජිත මාර්ග පළල ගොඩනැගිලි සීමා හා රක්ෂිත

238 - 278

9.1 යෝජිත මාර්ග පළල, ගොඩනැගිලි සීමා හා රක්ෂිත

239

9.3 ඇළ මාර්ග සඳහා පවත්වා ගත යුතු රක්ෂිත

277

තුන්වන කොටස

සිතියම් ලේඛනය

280

රූප සටහන් ලේඛනය

281

වගු ලේඛනය

284

ඇමුණුම් ලේඛනය

286

කෙටි යෙදුම්

422

පරිශීලිත මූලාශ්‍ර

422

| එහ කොටස

01 වන පරිච්ඡේදය

සංවර්ධන සැලැස්මේ පසුබිම

01 පරිච්ඡේදය
සංවර්ධන සැලැස්මේ
පසුබිම

හැඳින්වීම

1.1 හැඳින්වීම

ශ්‍රී ලංකාව තුළ ජාතික මට්ටමින් නාගරික සංවර්ධනය නියාමනය කරන ආයතනය වශයෙන් වර්ෂ 1978 දී නාගරික සංවර්ධන අධිකාරිය ස්ථාපනය කෙරේ. ඒ අනුව 1978 අංක 41 දරණ නාගරික සංවර්ධන අධිකාරි පනත ප්‍රකාරව මුළු දිවයිනටම බල පැවැත්වෙන පරිදි සංවර්ධනයට සුදුසු යැයි විෂය භාර අමාත්‍යවරයාගේ නියමයකින් වෙන් කොට ප්‍රකාශයට පත් කරන ලද සංවර්ධන බල ප්‍රදේශ භෞතික, සාමාජීය, ආර්ථික හා පාරිසරික වශයෙන් සංවර්ධනය කිරීමට අවශ්‍ය ඒකාබද්ධ සැලසුම් සකස් කිරීම, ක්‍රියාත්මක කිරීම හා ප්‍රවර්ධනය කිරීම මෙම ආයතනයේ ප්‍රමුඛතම කාර්යභාරය වේ.

ප්‍රකාශයට පත් කරන ලද නාගරික සංවර්ධන අධිකාරි බල ප්‍රදේශයන්හි වෙසෙන ජනතාවගේ යහපැවැත්ම උදෙසා නව සංවර්ධන ව්‍යාපෘතීන් තුළින් සංවර්ධන ප්‍රතිලාභ ලබා ගැනීමට අවස්ථාව සලසා දෙමින් “සුසැදි, සුරැකි, සෞදුරු නාගරිකකරණයක් කරා” යන දැක්ම ළඟා කරගැනීම නාගරික සංවර්ධන අධිකාරියේ ඉලක්කය වී ඇත.

රඹුක්කන නාගරික බලප්‍රදේශය, 1991 සැප්තැම්බර් මස 02 වන දින ගැසට් අංක 678/3 මගින් නාගරික සංවර්ධන අධිකාරියේ බලප්‍රදේශයක් වශයෙන් ප්‍රකාශයට පත්කර ඇති අතර, වර්ෂ 2000 ජූනි මස 28 වන දින ගැසට් අංක 1438/ 18 මගින් සංචාරක කලාපයක් නම් කර ඇත. මෙය සබරගමු පළාතේ කැමැත්ත දැක්වූයේ ගැසට් කරන ලද එකම සංචාරක කලාපයද වේ. ඉන් අනතුරුව 2000 වසරේ අගෝස්තු මස 11 වන දින සමස්ත රඹුක්කන ප්‍රාදේශීය සභා බල ප්‍රදේශයම නාගරික සංවර්ධන අධිකාරියේ බල ප්‍රදේශයක් වශයෙන් ගැසට් අංක 1144/ 25 මගින් ප්‍රකාශයට පත් කරන ලදී.

ඉහත කී නාගරික සංවර්ධන බල ප්‍රදේශ අතුරින් නාගරික සංවර්ධන අධිකාරියේ කැමැත්ත දැක්වූ කාර්යාලය මගින් වර්ග කිලෝමීටර් 3.8 කින් යුක්ත රඹුක්කන නාගරික බල ප්‍රදේශයට පමණක් සංවර්ධන සැලසුම සකස් කර ඇති අතර, එය 2012- 2020 දක්වා බලපැවැත්වුණි. එහෙත් මෙම සැලැස්ම රඹුක්කන නාගරික බල ප්‍රදේශයට පමණක් සීමා වීමත් සංවර්ධන විභවතා මනාව භාවිත නොවීමත් හේතු කොට ගෙන සමස්ත රඹුක්කන ප්‍රාදේශීය සභා බල ප්‍රදේශයම ආවරණය වන පරිදි නව සංවර්ධන සැලසුම සකස් කිරීම ආරම්භ කරන ලදී .

2023-2033 කාල පරාසය තුළ බලාත්මක වන මෙම සැලැසුම මගින් ප්‍රදේශයේ ප්‍රධාන ආර්ථිකමය විභවතාවයන් වන කෘෂිකර්මාන්තය සහ සංචාරක ක්ෂේත්‍රය තව දුරටත් සංවර්ධනය කිරීමටත්, එමගින් ප්‍රදේශයේ ජනතාව ආර්ථිකමය වශයෙන් ශක්තිමත් කිරීමටත්, ස්වභාවික පරිසරය විධිමත් සංරක්ෂණ ක්‍රියාමාර්ග මගින් සංවර්ධනය සඳහා උපයෝගී කර ගැනීමටත් හැකි වන පරිදි සංවර්ධන උපාය මාර්ග හා මාර්ගෝපදේශනයන් හඳුන්වා දී ඇත.

1.2 සංවර්ධන සැලසුමේ පාර්ශවකරුවන්

01 පරිච්ඡේදය
සංවර්ධන සැලැස්මේ

රඹුක්කන සංවර්ධන සැලසුම 2023 – 2033 සකස් කිරීමේදී මේ සඳහා සෘජු සහ වක්‍ර සම්බන්ධතාවයක් ඇති සියලුම රාජ්‍ය හා පෞද්ගලික අංශයන්හි බලයලත් නිලධාරීන් හා ප්‍රාදේශීය ප්‍රජාවගේ අදහස්, උපදේශ හා යෝජනා ලබා ගැනීම මගින් පොදු ප්‍රජාවගේ සහභාගීත්වයෙන් යුතු සර්වග්‍රාහී ප්‍රතිදානයක් ලබා ගැනීම අපේක්ෂාව විය.

පසුබිම

සංවර්ධන සැලැස්මේ
පාර්ශවකරුවන්

ප්‍රධාන පාර්ශවකරුවන්ගේ ආයතන

1. රඹුක්කන ප්‍රාදේශීය සභාව

මූලික උපදේශක ආයතන

- 1 රඹුක්කන ප්‍රාදේශීය ලේකම් කාර්යාලය
- 2 පින්තවල අලිඅනාථාගාරය
- 3 පින්තවල සත්වෝද්‍යානය
- 4 මධ්‍යම පරිසර අධිකාරිය, කෑගල්ල දිස්ත්‍රික් කාර්යාලය
- 5 සංචාරක අමාත්‍යාංශය, සබරගමුව පළාත
- 6 දිස්ත්‍රික් කෘෂිකර්ම පුහුණු මධ්‍යස්ථානය, වාගොල්ල
- 7 පොල් සංවර්ධන මණ්ඩලය, කෑගල්ල
- 8 රබර් සංවර්ධන මණ්ඩලය, කෑගල්ල
- 9 ජාතික ජලසම්පාදන හා ජලාපවහන මණ්ඩලය, කෑගල්ල
- 10 මාර්ග සංවර්ධන අධිකාරිය, කෑගල්ල
- 11 අඩවි වන කාර්යාලය, රඹුක්කන
- 12 වනජීවී දෙපාර්තමේන්තුව
- 13 ජාතික ගොඩනැගිලි පර්යේෂණ සංවිධානය, කෑගල්ල
- 14 දිස්ත්‍රික් ඉඩම් පරිහරණ සැලසුම් කාර්යාලය, කෑගල්ල
- 15 පුරාවිද්‍යා දෙපාර්තමේන්තුව, අවිස්සාවේල්ල
- 16 රඹුක්කන දුම්රිය ස්ථානය
- 17 ලංකා විදුලිබල මණ්ඩලය, කෑගල්ල
- 18 කලාප අධ්‍යාපන කාර්යාලය, මාවනැල්ල
- 19 ශ්‍රී ලංකා පොලිසිය, රඹුක්කන
- 20 පශු වෛද්‍ය කාර්යාලය, රඹුක්කන
- 21 ආයුර්වේද පංචකර්ම ආයතනය, රඹුක්කන
- 22 රඹුක්කන දිසා රෝහල
- 23 ශ්‍රී ලංකා ටෙලිකොම් ආයතනය, කෑගල්ල

අනෙකුත් පාර්ශවකරුවන්ගේ කණ්ඩායම්

- 1 රඹුක්කන වෙළඳ සංගමය
- 2 ත්‍රීරෝද රථ සංගමය
- 3 හෝටල් සංගමය

01 පරිච්ඡේදය
සංවර්ධන සැලැස්මේ
පසුබිම

සංවර්ධන සැලැස්මේ විෂය
පථය

1.3 සංවර්ධන සැලැස්මේ විෂය පථය

ග්‍රාම නිලධාරී වසම් 89කින් සමන්විත රඹුක්කන ප්‍රාදේශීය සභා බල ප්‍රදේශය ඇතුළුව ඒ වටා ඇති කෑගල්ල, මාවනැල්ල, ගලිගමුව, පොල්ගහවෙල, කුරුණෑගල, මල්ලවපිටිය, මාවනගම හා හතරලියද්ද යන ප්‍රාදේශීය ලේකම් කොට්ඨාස 8 කට අයත්, ග්‍රාම නිලධාරීන් වසම් 598 කින් සමන්විත ව මී.කි.938 ක් වූ කලාපය ආවරණය වන පරිදි මූලික සැලසුම් අධ්‍යයනයන් හා විශ්ලේෂණයන් සිදු කර රඹුක්කන ප්‍රාදේශීය සභා බල ප්‍රදේශය සඳහා වන මෙම සංවර්ධන සැලැස්ම සකස් කර ඇත .

රඹුක්කන ප්‍රදේශය සඳහා මීට පෙර සකස් කර ඇති සංවර්ධන සැලසුම ග්‍රාම නිලධාරී වසම් 7කින් සමන්විත වූ නාගරික බල ප්‍රදේශයට පමණක් සීමා වේ. 2012 - 2020 කාලය සඳහා බල පැවැත්වුණු එකී සැලැස්ම මගින්, නගර සීමාවේ ඇති සීමිත ඉඩම් සම්පත කාර්යක්ෂම භාවිතයකට යොදා ගැනීමත්, නගරයේ වාණිජ කටයුතු සඳහා ඉඩ ප්‍රස්ථා වැඩි කිරීමත් හා නගරයේ පොදු පහසුකම් සංවර්ධනය කිරීමත් පිළිබඳව අවධානය යොමු කර ඇත .

වසර 2020 දක්වා බලාත්මක වූ මුල් නගර සංවර්ධන සැලැස්මෙහි සංචාරක කර්මාන්තය සංවර්ධනය කිරීමේ අරමුණින් යටිතල පහසුකම් සංවර්ධනය කිරීම පිළිබඳව අවධානය යොමු කර ඇති නමුත් එමගින් සංචාරක කලාපයේ සංවර්ධනයට පැවති සෘජු හා ධනාත්මක බලපෑම තව දුරටත් වැඩිදියුණු කළහැකි මට්ටමක පවතින බව පෙනී යයි. ඒ අනුව සබරගමුව පළාත තුළ ගැසට් නිවේදනයකින් සීමා නිර්ණය කරන ලද ජාතික මට්ටමේ එකම සංචාරක ආකර්ෂණ මධ්‍යස්ථානය වන පින්තවල අලි අනාථාගාරය හා එළිමහන් සත්වෝද්‍යානය නිසා දෙස් විදෙස් සංචාරකයන්ගේ ඉහල ආකර්ෂණයක් සහිත මෙම ප්‍රදේශය තව දුරටත් ඒ සඳහා ප්‍රවර්ධනය කිරීමේ අපේක්ෂාවෙන් පොදු පහසුකම් සංවර්ධනය කිරීම, සංචාරක නේවාසික පහසුකම් ලබාදීම, විවිධත්වයකින් යුතු ආකර්ෂණීය ස්ථාන හා ක්‍රියාකාරකම් ඇති කිරීම, දැනුම හා අධ්‍යාපනය ලබාදීම යන ක්ෂේත්‍රයන් කෙරෙහි මෙම සංවර්ධන සැලැස්ම සකස් කිරීමේදී වැඩි අවධානයක් යොමු කොට ඇත.

පින්තවල හා බැදුණු සංචාරක ආර්ථිකය හැරුණු විට සමස්ත රඹුක්කන ප්‍රදේශය තුළ මූලික වශයෙන් ග්‍රාමීය කෘෂිකර්මාන්තය හා කුඩා කර්මාන්ත මූලික කරගත් ආර්ථික-ජීවන රටාවක් ස්ථාපනය වී ඇත. ඒ අනුව එකී විභවතාවයන් පදනම් කරගනිමින් ව්‍යවසාය සංවර්ධනය, ජීවනෝපාය ඉහළ නැංවීම හා ප්‍රාදේශීය ආර්ථිකය දියුණු කිරීමේ සංවර්ධන ක්‍රියාදාමයන් කෙරෙහිද මූලික අවධානයක් මෙම සැලැස්ම සකස් කිරීමේදී යොමුකර ඇත.

තවද, සබරගමුව පළාතේ ඓතිහාසික නගරයක් වශයෙන් වැදගත් වන රඹුක්කන ප්‍රදේශයේ පවතින පුරාවිද්‍යාත්මක වටිනාකම් ආරක්ෂා වන පරිදි සංවර්ධන කටයුතු ක්‍රියාත්මක කිරීමටත් පාරිසරික සංවේදී කලාප ආරක්ෂණය සහ සංරක්ෂණය සඳහා අවශ්‍ය වන නීති, රෙගුලාසි හඳුන්වා දීමත් මගින් සැලසුම් සහගත නගරයක් ගොඩ නැගීම මෙම සංවර්ධන සැලැස්ම තුළින් අපේක්ෂා කෙරේ.

ඒ අනුව වසර 2033 වන විට කෘෂි හා සංචාරක කර්මාන්ත මූලික කොටගත් ආර්ථිකයක් සහිත නේවාසික ජනතාවට වඩාත් හිතකර පහසුකම් වලින් යුතු භෞතික, සාමාජික, ආර්ථික, හා පාරිසරික සාධක ඒකාබද්ධ කොටගත් සංවර්ධන ඉලක්කයක් කරා පවතින විභවතාවයන් දිශාගත කිරීම සිදු කෙරෙනු ඇත.

01 පරිච්ඡේදය
සංවර්ධන සැලැස්මේ
පසුබිම

අනාගත සංවර්ධන විභවතා පිළිබඳව අවධානය යොමු කිරීමේදී මේ වන විටත් ඉදිකිරීම් කටයුතු ආරම්භ කර ඇති මධ්‍යම අධිවේගී මාර්ගයේ රඹුක්කන හුවමාරුවෙන් රඹුක්කන- කටුපිටිය ප්‍රධාන මාර්ගය සමඟ සම්බන්ධ වන අතර මෙම හුවමාරුවේ සිට කි.මී.5ක දුරින් රඹුක්කන නගරය හමුවේ. මෙසේ ජාතික අධිවේගී මාර්ග පද්ධතිය හා සම්බන්ධ වීම මගින් ජාතික භෞතික සැලසුම 2050 මගින් හඳුනාගත් කුරුණෑගල , මහනුවර යන ජාතික මට්ටමේ නගර සමඟ කාර්යක්ෂම සම්බන්ධතාවයක් ඇති වීම සිදු වන අතර එය රඹුක්කන ප්‍රදේශයේ සංචාරක කර්මාන්තයේ දියුණුවට සහ නේවාසික ජනතාවගේ අනාගත සංවර්ධනය සඳහා දිශා ගත කර ගන්නා ආකාරයද මෙම සැලසුම සකස් කිරීමේදී අවධානය යොමුකර ඇත. යෝජිත එකී ජාතික භෞතික සැලසුමෙහි සංකල්පිතයට අනුව සැලසුම් ප්‍රදේශය මධ්‍යම පාරිසරික සංවේදී කලාපයට අයත්වන අතර මෙම සංවර්ධන සැලසුම සකස් කිරීමේදී එම මාර්ගෝපදේශයන්ට යටත්ව සීමාකාරී සංවර්ධනයක් ප්‍රවර්ධනය කිරීමට ද අවධානය යොමුකර ඇත.

සංවර්ධන සැලැස්මේ විෂය
පථය

ජාතික මට්ටමේ සංචාරක ආකර්ෂණ ස්ථානයක් වශයෙන් රඹුක්කන හඳුනාගත හැකි වුවත් ප්‍රදේශයේ පවතින සාමාජික සන්දර්භයන් මත සංචාරක ක්ෂේත්‍රයේ සංවර්ධනයන් සිදු කිරීමේදී යම් යම් සීමාවන් වලට යටත්ව අදාළ යෝජනා ඉදිරිපත් කිරීමට සිදු වීම ප්‍රධාන සීමාකාරී තත්වයක් ලෙස දැක්විය හැකිය. එසේම සංචාරක කලාපය තුළ මෙන්ම සමස්තයක් වශයෙන් සැලසුම් සීමාව තුළ සංවර්ධනය සඳහා යොදාගත හැකි රජයේ ඉඩම් ප්‍රතිශතාත්මකව අඩු වීමද භෞතික සංවර්ධනය සීමා කිරීමට හේතු සාධක වී ඇත.

01 පරිච්ඡේදය
සංවර්ධන සැලැස්මේ
පසුබිම

1.4 සැලසුම් ක්‍රියාවලිය

රූප සටහන 1.1 : නාගරික සංවර්ධන අධිකාරියේ සංවර්ධන සැලසුම් ක්‍රියාවලිය

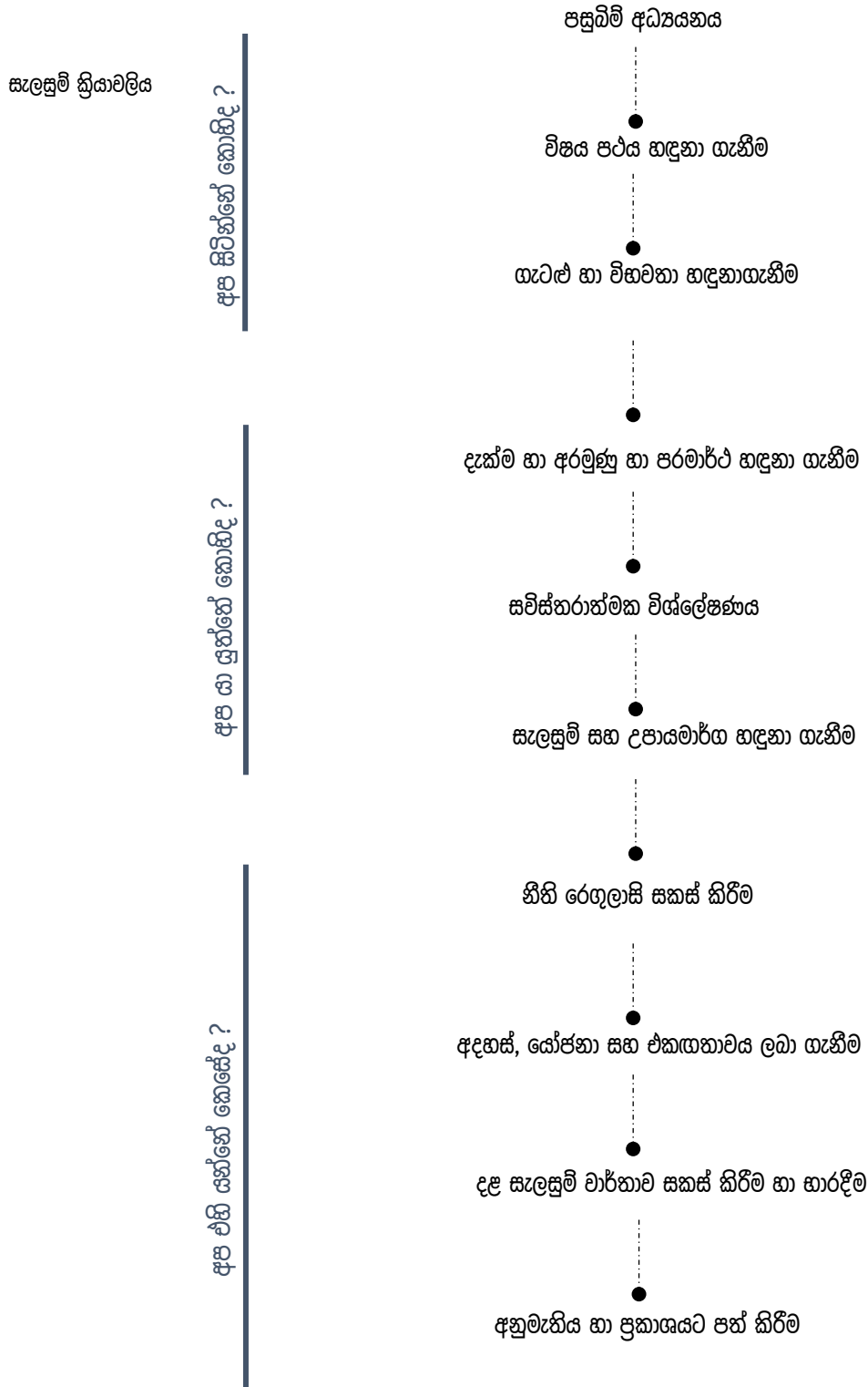

රඹුක්කන ප්‍රාදේශීය සභා සීමාව සඳහා වන සැලසුම සකස් කිරීමේ සමස්ත ක්‍රියාවලිය රූප සටහන් අංක 1.1 හි දැක්වෙන පරිදි මූලික අදියර තුනක් යටතේ සිදු කෙරිණි. එහි මූලික අදියර ‘අප සිටින්නේ කොහිද ?’ (Where are we now ?) යටතේ සැලසුම් සීමාවේ පවතින ගැටළු හා විභවනා හඳුනාගැනීමත් දෙවන අදියර වන ‘අප යා යුත්තේ කොහිද ?’ (Where do we want to go ?) යටතේ අනාගත සංවර්ධන ඉලක්ක හඳුනා ගැනීමත් සහ තෙවන අදියර වන ‘අප එහි යන්නේ කෙසේද?’ (How do we go there?) යන්න යටතේ අනාගත ඉලක්ක ළඟා කරගැනීම සඳහා අනුගමනය කළ යුතු උපායමාර්ගික සැලසුමක් අන්තර්ගත වේ.

01 පරිච්ඡේදය
සංවර්ධන සැලැස්මේ
පසුබිම

සැලසුම් ක්‍රියාවලිය

1. පසුබිම් අධ්‍යයනය

රඹුක්කන සංවර්ධන සැලැස්ම සකස් කිරීම සඳහා භෞතික, ආර්ථික, සාමාජීය හා පාරිසරික යන බහුවිධ අංශයන් ආවරණය වන පරිදි ප්‍රාථමික සහ ද්විතීක දත්ත මගින් විශ්ලේෂණය කරන ලදී. මේ සඳහා රඹුක්කන ප්‍රාදේශීය සභාව, ප්‍රාදේශීය ලේකම් කාර්යාලය, ජාතික ජල සම්පාදන හා ජලාපවහන මණ්ඩලය හා ජාතික විදුලිබල මණ්ඩලය, රඹුක්කන දිසා රෝහල, සෞඛ්‍ය වෛද්‍ය නිලධාරී කාර්යාලය, ජාතික ගොඩනැගිලි පර්යේෂණ සංවිධානය, ගොවිජන සේවා මධ්‍යස්ථානය, පුරාවිද්‍යා ප්‍රාදේශීය කාර්යාලය යන ආයතන වලින් ලබාගත් දත්ත විශ්ලේෂණය කරන ලදී. එමෙන්ම ලබාගත් දත්ත විශ්ලේෂණය කර සකස් කරන ලද සිතියම් මගින්ද රඹුක්කන ප්‍රදේශය පිළිබඳව මූලික අධ්‍යයන කටයුතු සිදු කරන ලදී. මීට අමතරව නගරයේ සැබෑ තත්ත්වය පිළිබඳව ක්ෂේත්‍ර පරීක්ෂණ කටයුතු මගින්ද හඳුනා ගන්නා ලදී.

2. විෂය පථය හඳුනා ගැනීම

ජාතික හා කලාපීය වශයෙන් රඹුක්කන ප්‍රදේශයේ පවතින ස්වභාවය මේ අදියරේදී හඳුනාගන්නා ලදී. මෙහිදී 2030 ජාතික භෞතික සැලසුම හා 2050 කෙටුම්පත් ජාතික භෞතික සැලසුම අනුව මධ්‍යම පාරිසරික සංවේදී කලාපයේ පවතින රඹුක්කන ප්‍රදේශයට පෙන්වා දී ඇති සංවර්ධන තත්ත්වයන් හා සබරගමුව පළාතේ කලාපීකරණ සැලැස්ම හරහා යෝජිතව ඇති සංවර්ධන ව්‍යාපෘති හඳුනාගන්නා ලදී. එමෙන්ම පසුබිම් අධ්‍යයනයන් මගින් ලබා ගත් තොරතුරු හා විශ්ලේෂණයන් හරහා රඹුක්කන නාගරික බල ප්‍රදේශය අතීතයේ සිට විකාශනය වූ ආකාරයත් ප්‍රදේශයට සකස් කළ පූර්ව සැලසුම්වල මැදිහත් වීම් මගින් හා යෝජිත ව්‍යාපෘති තුළින් මෙම ප්‍රදේශයේ සංවර්ධන දිශානතිය සකස් වූ ආකාරයත් මෙහිදී හඳුනා ගන්නා ලදී.

01 පරිච්ඡේදය
සංවර්ධන සැලැස්මේ

පසුබිම
සැලසුම් ක්‍රියාවලිය

3. ගැටළු හා විභවතා හඳුනාගැනීම

ප්‍රාථමික හා ද්විතියික දත්ත විශ්ලේෂණය කිරීමේදී හඳුනාගත් ගැටලු වලට අමතරව පරිපාලන ආයතන හා විවිධ සංවිධාන රැස්කොට පාර්ශවකරුවන්ගේ රැස්වීම (Stakeholder meeting) 2018 පෙබරවාරි මස 20 වන දින පවත්වා ප්‍රදේශයේ පවතින ගැටලු සහ විභවතා හඳුනා ගන්නා ලදී. මීට අමතරව කුඩා කණ්ඩායම් ලෙස රැස් කොට විධිමත් රැස්වීම් කිහිපයක්ද අවිධිමත් ක්‍රමවේද හරහා නේවාසික හා සංක්‍රමණික ප්‍රජාව සමඟද ප්‍රශ්නාවලි වැනි ක්‍රම උපයෝගී කරගනිමින් සාකච්ඡා කොට රඹුක්කන ප්‍රදේශයේ පවතින ගැටළු හා විභවතා හඳුනා ගන්නා ලදී. (ඇමුණුම 01,02)

4. දැක්ම හා අරමුණු හා පරමාර්ථ හඳුනා ගැනීම

හඳුනාගත් ගැටලු හා විභවතා සඳහා සංවර්ධන සැලසුම් හරහා විසඳුම් සෙවීමට එම ගැටලු හා විභවතාවන්හි පවතින සුවිශේෂීතාවය (significant) ඒවායේ සන්දර්භය (context) අනෙකුත් ගැටලු හා විභවතා සමඟ ඒවායේ ප්‍රමාණාත්මක ස්වභාවය (magnitude) මත විශ්ලේෂණය සිදු කර රඹුක්කන ප්‍රදේශය සඳහා 2023-2033 කාල පරාසය සඳහා ළඟාකර ගැනීමට අපේක්ෂිත සංවර්ධනය සඳහා දැක්ම හා පරමාර්ථ සකස් කරන ලදී.

5. සවිස්තරාත්මක විශ්ලේෂණය

රඹුක්කන සංවර්ධන සැලැස්ම 2033 දැක්මට අනුව සකස් කරන ලද අරමුණු අනුව ඒ ඒ අරමුණු ළඟා කර ගැනීමට පවතින ශක්තීන්, අවස්ථා හා දුර්වලතා, බාධක හඳුනාගනිමින් ශුද්ධ අනුභව (SWOT Analysis) කරන ලදී. මීට අමතරව සංවර්ධන පීඩක අධ්‍යයනය (Development Pressure analysis), පරිසර සංවේදීතා අධ්‍යයනය (Environemntal sensitivity analysis) විභවතා අධ්‍යයනය (Potential analysis) ජීවත් වීමට සුදුසු පරිසර කලාප විශ්ලේෂණය (Livablility analysis) සිදු කරන ලදී. (ඇමුණුම 03)

6. සැලැස්ම සහ උපායමාර්ග හඳුනා ගැනීම

හඳුනාගත් දැක්ම, අරමුණු හා පරමාර්ථ වලට අනුව කලාපීකරණ සැලැස්ම, අවකාශීය සංවර්ධන උපායමාර්ගික සැලැස්ම, ආර්ථික සැලැස්ම, අපරවනුහ පහසුකම් සේවා සැලැස්ම, පාරිසරික තිරසාර සංවර්ධන සැලැස්ම හා පුරාවිද්‍යා හා උරුමයන් සංරක්ෂණය කිරීමේ සැලැස්ම තුළින් උපාය මාර්ගික සැලසුම් හා ව්‍යාපෘති සකස් කරන ලදී. එහිදී හඳුනාගත් ගැටලු හා විභවතාවන්ගේ බලපෑමේ ප්‍රමුඛත්වය මත උපායමාර්ගික ව්‍යාපෘති පෙලගස්වා ඇත.

7. නීති රෙගුලාසි සකස් කිරීම

සකස් කරන ලද සංවර්ධන සැලැස්ම ක්‍රියාත්මක කිරීම සඳහා අවශ්‍ය වන ගොඩනැගිලි ඉදිකිරීම හා ඉඩම් පරිහරණයන් සඳහා වන නීති හා රෙගුලාසි සකස් කිරීම මෙහිදී සිදු කරන ලදී. මේ සඳහා දැනට පවත්නා සංවර්ධන සැලැස්මේ භාවිතයේ යෙදවිය නොහැකි රෙගුලාසි වෙනස් කිරීමත්, තැනිතලා හා බෑවුම් ප්‍රදේශවල ඉදිකිරීම් හා භූමි පරිහරණයන්හිදී විමසා බැලිය යුතු අත්‍යවශ්‍ය තත්ත්වයන් සවිස්තරාත්මකව විශ්ලේෂණය කරමින් හා සාකච්ඡා කරමින් රෙගුලාසි සම්පාදනය කරන ලදී.

8. අදහස්, යෝජනා සහ එකඟතාවය ලබා ගැනීම

රඹුක්කන සංවර්ධන සැලසුම සඳහා අනුමැතිය ලබා ගැනීමේ පියවර යටතේ කෙටුම්පත් සංවර්ධන සැලැස්ම 2022 දෙසැම්බර් මස 13 වන දින රඹුක්කන ප්‍රාදේශීය සභාවට ඉදිරිපත් කිරීමෙන් පසුව මහජන අදහස් ලබා ගැනීම සඳහා දින 60ක් එහි තබන ලදී. ඒ හා සමගාමීව නාගරික සංවර්ධන අධිකාරියේ නිල වෙබ් අඩවියේද පළ කිරීමෙන් අදහස් ලබා ගන්නා ලදී. එම අදහස් හා යෝජනා සමඟ 2023.02.08 වන දින පාර්ශවකරුවන්ගේ රැස්වීම II පවත්වමින් තවදුරටත් අදහස් හා යෝජනා ලබා ගන්නා ලදී. (ඇමුණුම 04)

9. දළ සැලසුම් වාර්තාව සකස් කිරීම හා භාර දීම

සියලු අදහස් හා යෝජනා මත අදාළ සංශෝධනයන් සිදු කර අවසන් කෙටුම්පත් සංවර්ධන සැලසුම නාගරික සංවර්ධන අධිකාරියේ ප්‍රධාන සැලසුම් කමිටුවට ඉදිරිපත් කර එහි අදාළ හා යෝජනාද ඇතුළත් කර උපායමාර්ගික සැලසුම් අංශය වෙත භාර දෙන ලදී.

10. අනුමැතිය හා ප්‍රකාශයට පත් කිරීම

ප්‍රධාන සැලසුම් කමිටුවේ අනුමැතියෙන් පසු ගරු අමාත්‍යවරයාගේ අනුමැතිය ලබා ගැනීම හා ගැසට් පත්‍රයේ පළ කොට නීතිගත කිරීම.

02 වන පරිච්ඡේදය

මූලික අධ්‍යයනය

02 පරිච්ඡේදය
මූලික අධ්‍යයනය

අධ්‍යයන ප්‍රදේශය

2.1 අධ්‍යයන ප්‍රදේශය

සබරගමු පළාතේ කැපලේල දිස්ත්‍රික්කයේ උතුරු දෙසින් පිහිටා ඇති රඹුක්කන ප්‍රාදේශීය සභා බල ප්‍රදේශය ව.කි.මී. 131 ක් හෙවත් හෙක්ටයාර 13,100 ක් පුරා පැතිර පවතී. කැපලේල නගරයේ සිට කි.මී 13ක් සහ කුරුණෑගල නගරයට කි.මී 24 දුරින් පිහිටා ඇති රඹුක්කන නගරය තුළ උඩරට දුම්රිය මාර්ගයට සම්බන්ධ ප්‍රධාන දුම්රිය ස්ථානයක් පිහිටීම නිසා දුම්රිය ගමනාගමනය සඳහා ප්‍රමුඛත්වයක් දක්වන නගරයක් ලෙස හඳුනා ගත හැක. වර්තමාන තත්වය අනුව කොළඹ- නුවර ප්‍රධාන මාර්ගයේ සිට කි.මී 9ක් පමණ දුරින් පිහිටි රඹුක්කන නගරය පවතින ප්‍රවේශ මාර්ග රටාව හා භූමි පරිභෝජනය අනුව හුදෙකලාව ස්ථාපනය වූ නගරයක් ලෙස හඳුනාගත හැකිය.(සිතියම 2.1)

භූගෝලීය වශයෙන් උතුරු අක්ෂාංශ 70° 14' - 70° 24'ත් නැගෙනහිර දේශාංශ 80° 18' - 80° 28'ත් අතර මුහුදු මට්ටමේ සිට උස අඩි 100 - 900 පමණ උසකින් පිහිටා ඇති රඹුක්කන ප්‍රදේශය නිරිතදිග තෙත් කලාපයේ මධ්‍යම කඳුකරයේ බටහිර සානුව ආසන්නයේ පිහිටා ඇති බැවින් ඉහළ වර්ෂාපතනයක් ලැබෙන ප්‍රදේශයක් ලෙස වාර්ෂික වර්ෂාපතනය මිලිමීටර් 1500-3000 පමණ වන අතර සාමාන්‍ය වාර්ෂික උෂ්ණත්වය සෙල්සියස් අංශක 20-25 අතර පවතී. උතුරු දෙසින් කුරුණෑගල දිස්ත්‍රික්කයට මායිම්ව පිහිටා ඇති නිසා අතරමැදි කලාපීය දේශගුණික ලක්ෂණද තරමක් දුරට පෙන්නුම් කරයි. භූ විෂමතාවය සලකා බලන විට ප්‍රදේශයේ මධ්‍ය කොටස තැනිතලා ස්වභාවයක් ගන්නා අතර සමස්ථ ප්‍රදේශයෙන් 90%ක්ම තැනිතලා ස්වභාවයක් පෙන්නුම් කරයි. එහෙත් ප්‍රදේශයේ ඊසාන- නැගෙනහිර කලාපයේ අලගල්ල කන්ද, ගබ්බල කන්ද හා පරපේ කන්ද වැනි උස් කඳුකර ප්‍රදේශ පවතින බැවින් ඒවා උස අඩි 100 - 900 අතර පරාසයකින් යුක්ත වේ. ප්‍රදේශයේ ප්‍රධාන ජල මූලාශ්‍ර ලෙස මා-ඔය සහ රඹුක්කන් ඔය හැදින්විය හැකි අතර ප්‍රධාන පානීය ජල ප්‍රභවය වන්නේ මා ඔයයි. මෙම ජල මූලාශ්‍ර මුල් කරගෙන ප්‍රධාන වශයෙන් වී වගාව සිදු කෙරෙන අතර ප්‍රදේශයේ ජනතාවගේ අනෙකුත් ජල අවශ්‍යතා සපුරාලීමට මහඟු දායකත්වයක් සිදු කරයි.

මෙම සංවර්ධන සැලැස්ම සකස් කිරීමේදී අධ්‍යයන කලාපය ලෙස රඹුක්කන ප්‍රාදේශීය සභා බල ප්‍රදේශය සහ ඒ වටා පිහිටි කැපලේල, මාවනැල්ල, ගලිගමුව, පොල්ගඟවෙල, කුරුණෑගල, මල්ලවපිටිය, මාවතගම හා හතරලියද්ද යන ප්‍රාදේශීය ලේකම් කොට්ඨාස 8 කින් ආවරණය වන ග්‍රාම නිලධාරීන් වසම් 598 කින් සමන්විත ව.කි.මී 938 ක් වූ කලාපය සඳහා මූලික සැලසුම් අධ්‍යයනයන් සිදු කරන ලදී. පරිපාලන මායිම් පිළිබඳව සැලකීමේදී රඹුක්කන ප්‍රාදේශීය සභා බල ප්‍රදේශයට උතුරු දෙසින් වයඹ පළාතට අයත් කුරුණෑගල, මල්ලවපිටිය, මාවතගම යන ප්‍රදේශීය සභා බල ප්‍රදේශයන් , නැගෙනහිරින් මාවනැල්ල හා හතරලියද්ද ප්‍රදේශීය සභා බල ප්‍රදේශයන්, දකුණෙන් කැපලේල නගර සභා බල ප්‍රදේශය හා ගලිගමුව ප්‍රාදේශීය සභා බල ප්‍රදේශයන්, බටහිරින් පොල්ගඟවෙල ප්‍රාදේශීය සභා බල ප්‍රදේශයන් පිහිටා ඇත. මෙහි සඳහන් ප්‍රදේශ ප්‍රවේශ හැකියාව අනුව මහා මාර්ග හා දුම්රිය මාර්ග යන මාධ්‍ය දෙකෙන්ම වර්තමානයේදී සෘජුව රඹුක්කන නගරය

හා සමග සම්බන්ධ වන අතර නගරයේ සංසරණය වන ජනගහනය වැඩි වශයෙන් පැමිණෙනු ලබන්නේ ද මෙම ප්‍රදේශ තුළින් වේ.

02 පරිච්ඡේදය
මූලික අධ්‍යයනය

මූලික අධ්‍යයනයන්ගෙන් අනතුරුව සැලසුම සකස් කරන ලද ග්‍රාම නිලධාරී වසම් 89කින් යුතු රඹුක්කන ප්‍රාදේශීය සභා බල ප්‍රදේශය සඳහා විශ්ලේෂණාත්මක අධ්‍යයනයන් ඉහත සැලසුම් ක්‍රියාවලියේ දක්වා ඇති පරිදි සිදු කරන ලදී.

අධ්‍යයන ප්‍රදේශය

සිතියම 2.1: අධ්‍යයන සීමාව

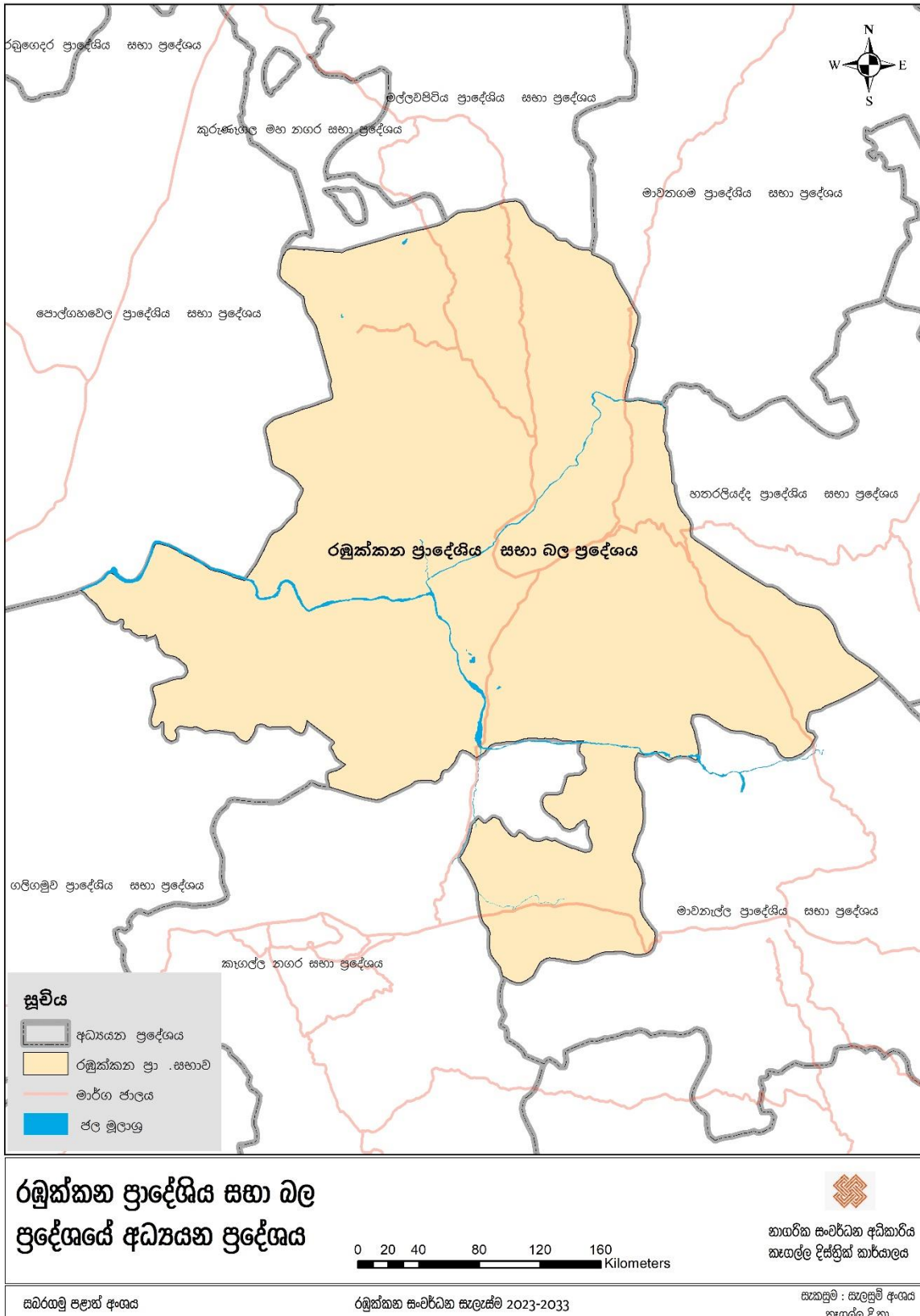

මූලාශ්‍රය : නාහරික සංවර්ධන අධිකාරිය, 2022

2.2 සැලසුම් හා තත්ත්ව සන්දර්භය

02 පරිච්ඡේදය
මූලික අධ්‍යයනය

රඹුක්කන නගරයේ සැලසුම් හා තත්ත්ව සන්දර්භය විශ්ලේෂණය කිරීමේදී මූලිකව නගරයේ ඓතිහාසික තත්ත්වය අධ්‍යයනය කරනු ලැබූ අතර භෞතික, ආර්ථික, සාමාජීය හා පාරිසරික යන අංශ යටතේ වර්තමාන සැලසුම් ප්‍රදේශය හඳුනා ගනු ලැබූ අතර, පූර්ව සැලසුම් ප්‍රයත්න මගින් රඹුක්කන නගරය ජාතික හා කලාපීය වශයෙන් ස්ථාන ගත කිරීමද මෙම පරිච්ඡේදය මගින් සිදු කරන ලදී.

සැලසුම් හා තත්ත්ව
සන්දර්භය

ඓතිහාසික පසුබිම හා
විකාශනය

2.2.1 ඓතිහාසික පසුබිම හා විකාශනය

ප්‍රාග් ඓතිහාසික යුගයේ සිට විකාශනය

රඹුක්කන නගරයේ ඉතිහාසය ක්‍රි.පූ. 1 වන සියවසේ වලගම්බා රජු සමය දක්වා දිවෙන බව සමකාලීනව ස්ථාපනය කරන ලද පුරාවිද්‍යාත්මක වටිනාකමින් යුක්ත ස්ථාන වලින් ගම්‍ය වේ. සතර කෝරලයට අයත් කිණිගොඩ කෝරලේ රඹුක්කන කොට්ඨාශයේ එවැනි ඓතිහාසික ආගමික පුරා විද්‍යාත්මක සාධක ලෙස ක්‍රි.පූ 1 වන සියවසේ වලගම්බා රජු සමයේ ඉදිකරන ලද පදවිගම්පල ගල්මැස්ස, දළුගල විහාරය, වට්ටාරම පන්සල, දැලිවල කොටවෙහෙර, මීදුමලෙන් විහාරය, දඹුල්ල පන්සල, ආදිය හඳුනාගත හැකි අතර මාරුක්වතුර ග්‍රාම නිලධාරී වසමේ පිහිටි මාළිගාතැන්න නමින් හඳුන්වන ඉඩමේ ඇති පැරණි පොකුණ, පියගැටපේළි, ප්‍රකාර බැම්ම, ශිලා කුළුණු, කණු සිදුරු ස්ථාන ආගමික නොවන ඓතිහාසික පුරා විද්‍යාත්මක සම්පත් වේ. එසේම රාජධානි සමයට පෙර ජනාවාස වූයේ යැයි සැලකෙන උදන්විට, මොට්ටප්පුලිය, නාරංබැද්ද, පරපේ, දියසුන්නත, කඩිගමුව, කුඹුල්දිවෙල, මංගලගම ආදී ප්‍රදේශ වලින් ඓතිහාසික හා ප්‍රාග් ඓතිහාසික යුගයට අයත් යැයි අනුමාන කළහැකි භෞතිකමය අවශේෂ රාශියක් පුරාවිද්‍යාඥයන් විසින් සොයා ගෙන ඇත.

රූප සටහන 2.1: රඹුක්කන සැලසුම් සීමාවේ ඓතිහාසික පුරා විද්‍යාත්මක ස්ථාන



පදවිගම්පල ගල්මැස්ස



දළුගල පන්සල



වට්ටාරම පන්සල



දැලිවල කොට වෙහෙර



මංගලගම අම්බලම



කිරිවන්දෙනිය පන්සල

02 පරිච්ඡේදය
මූලික අධ්‍යයනය

රඹුක්කන නගරය ජනාවාසයක් ලෙස ආරම්භ වීම [කොට්ටේ යුගය (ක්‍රි.ව 1412- ක්‍රි.ව 1597) සහ බ්‍රිතාන්‍ය යුගය (ක්‍රි.ව 1505-ක්‍රි.ව 1658)]

සැලසුම් හා තත්ත්ව
සන්දර්භය

කොට්ටේ යුගය වන විට මෙම ප්‍රදේශය කෙසෙල් වගාව සඳහා ඉතා ඉහළ ප්‍රසිද්ධියක් ඉසිලූ අතර අනෙකුත් කෘෂි හෝ වලින්ද ස්වයංපෝෂිත වූ ප්‍රදේශයක් ලෙස ජනප්‍රියත්වයට පත්ව තිබුණි. කෙසෙල් හෙවත් “රඹුකැන්” යන නාමය පරිවර්ථනය වී “රඹුක්කන” යන ග්‍රාම නාමය සැදුණු බව ජනප්‍රවාදයේ සඳහන් වේ.

ඓතිහාසික පසුබිම හා
විකාශනය

බ්‍රිතාන්‍ය යුගයේදී කන්ද උඩරටට පිවිසෙන දුම්රිය මාර්ගය ඉදිකිරීම ආරම්භ කරමින් 1868දී රඹුක්කන එහි ආරම්භක දුම්රිය ස්ථානය වශයෙන් ඉදි කරන ලදී. මෙම දුම්රියපොළ ඉදිකිරීමේ ප්‍රධාන අරමුණ වූයේ, ග්‍රාමීය ප්‍රදේශ වලින් එක්රැස් කරගන්නා කෘෂිධෝම කන්ද උඩරටත් කොළඹටත් ප්‍රවාහනය කිරීමයි. එතැන් පටන් දුම්රියපල ජනාවාසයක් ලෙසට රඹුක්කන නගරය ව්‍යාප්ත වීම ආරම්භය සිදු විය.

නිදහසෙන් පසු ප්‍රදේශයේ නගරය විකාශනය

ඉතිහාසයේ සිටම ඉතා ස්වයංපෝෂිත ග්‍රාමීය ආර්ථික රටාවකට හුරු පුරුදු වූ ජන කොට්ඨාශයක් මෙහි ජීවත් වූ අතර, ඔවුන්ගේ ජීවන රටාවද ඉතා සරල විය. එහෙත් ප්‍රදේශයේ සංවර්ධන දිශානැතිතාව නවමු මගකට මගකට යොමු කරමින් 1975 දී පිත්තවල ප්‍රදේශයේ “අලි අනාඨාගාරය” ඉදිකිරීමත් සමඟ කෘෂි කර්මාන්තයට තිබූ ආර්ථිකමය නැඹුරුතාව කාලානුරූපව අවම වී සංචාරක කර්මාන්තයේ පිබිදීමක් ඇති විය. ඉන් පසුව 2015 වසරේ දී ශ්‍රී ලංකාවේ ප්‍රථම “එළිමහන් සත්වෝද්‍යානයක්” 2016 වසරේදී දී “අපේ ගම ” තේමා ගම්මානයත් පිත්තවල ප්‍රදේශයේ ස්ථාපනය කිරීම සිදු විය. එමගින් මෙම ප්‍රදේශය ආර්ථික, භෞතික හා සාමාජික වශයෙන් කලාපය තුළ හා කැමැත්ත දැක්වූ කාර්යාලය තුළ විශාල පිබිදීමක් ඇති විය.

2.2.2. වර්තමාන රඹුක්කන

02 පරිච්ඡේදය
මූලික අධ්‍යයනය

රඹුක්කන ප්‍රදේශයේ වර්තමාන සැලසුම් සන්දර්භය හඳුනා ගැනීම සඳහා භෞතික, ආර්ථික, සාමාජීය හා පාරිසරික යන අංශ පහත පරිදි විග්‍රහ කර ඇත.

වර්තමාන රඹුක්කන

2.2.2.1 භෞතික අංශය

භෞතික අංශය

අ) භූමි පරිහරණ රටාව

සැලසුම් ප්‍රදේශයේ වර්තමාන සවිස්තරාත්මක ඉඩම් පරිහරණය පිළිබඳව සැලකීමේදී සමස්ත භූමි ප්‍රමාණයෙන් ඉහළම ප්‍රතිශතයක් වන 37% ක් නේවාසික භාවිතයන් අයත්වන ගෙවතු කාණ්ඩයට අයත් වන අතර නාගරික ප්‍රදේශයේ ඉදි කිරීම් හා අනෙකුත් පොදු පහසුකම් සහිත ඉදිකළ සමස්ත භූමි ප්‍රමාණය ප්‍රතිශතාත්මකව 1.63 % ලෙස පහල මට්ටමක පවතී. ඉඩම් පරිහරණය සමස්තයක් වශයෙන් ගත්විට රඹර්, කුඹුරු වගා බිම්, පොල් වගා බිම්, මිශ්‍ර කෘෂිකාර්මික, තේ වගා බිම්, වෙනත් බෝග අදී කෘෂිකර්මාන්තය සඳහා පොදුවේ භාවිත කරන ලද ඉඩම් ප්‍රමාණය අසන්න වශයෙන් හෙක්ටයාර් 6,800ක් පමණ වන අතර එය ප්‍රතිශතාත්මකව 52% කි. එසේම වනාන්තර ලඳු කැලෑ අයත්වන පාරිසරික සංවේදී කලාප යටතට හෙක්ටයාර් 750 ක බිම් ප්‍රමාණයක් ආසන්න වශයෙන් අයත් වන අතර එය ප්‍රතිශතාත්මකව 6% ක් වේ. කෘෂිකාර්මික භූමි පරිභෝජනයේ සවිස්තරාත්මක ව්‍යාප්තිය අනුව 27.5% ක් රඹර් වගාව සඳහා වෙන් වී ඇත. වී වගාව සඳහා 14% ක ප්‍රතිශතාත්මක බිම් ප්‍රමාණයක් වෙන් වී ඇති අතර සීඝ්‍රයෙන් අනුබද්ධීකරණයට ලක්වන පොල් වගා බිම් වල වර්තමාන බිම් ව්‍යාප්තිය 6%ක් පමණ වේ. (රූපසටහන 2.2)

රූපසටහන 2.2 : භූමි පරිහරණ ප්‍රතිශතය 2020

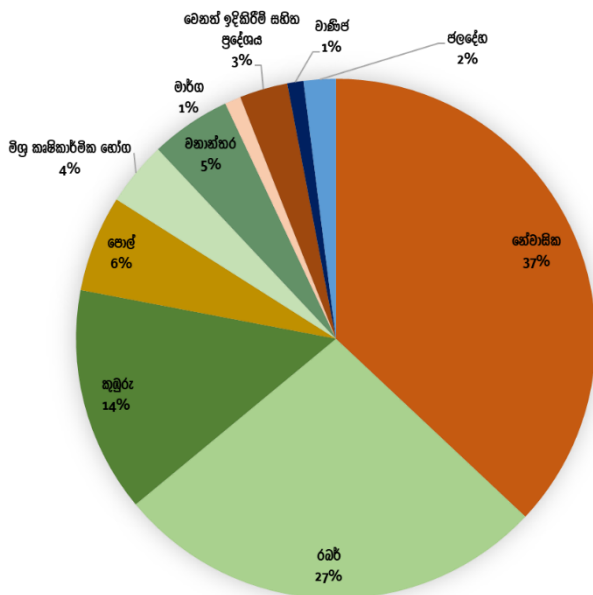

මූලාශ්‍රය: නාගරික සංවර්ධන අධිකාරිය, 2022

02 පරිච්ඡේදය මූලික අධ්‍යයනය

වර්තමාන රඹුක්කන භෞතික අංශය

ප්‍රදේශයේ වනාන්තර, කුඹුරු ඉඩම්, ජල දේහ ආදී පාරිසරික සංවේදී භූමි භාවිතයන් හි ව්‍යාප්තිය පිළිබඳව අවධානය යොමු කිරීමේදී එම භාවිතයන් සමස්ත ප්‍රදේශය පුරාම විසිරී ඇති අකාරයක් දක්නට ලැබේ (ඇමුණුම 05). ඒ අනුව සංවර්ධන සැලසුම සකස් කිරීමේදී භෞතික වශයෙන් එවැනි සංවේදී කලාප සංරක්ෂණය හා ආරක්ෂණය සඳහා සුදුසු උපායමාර්ග හා මාර්ගෝපදේශ ලබාදීම වැදගත් වනු ඇත. මෙහිදී සංවර්ධනය සඳහා යොදාගත හැකි මුඩු ඉඩම් දක්නට නොලැබෙන අතර සංවර්ධන උපාය මාර්ග සකස් කිරීමේදී සංරක්ෂණ ක්‍රමවේද යටතේ ඒ සඳහා පවතින ඉඩම් යොදා ගැනීමේ හැකියාව පිළිබඳව අවධානය යොමු කළ යුතුය.

ආ) ජාතික හා කලාපීය සම්බන්ධතා

02 පරිච්ඡේදය
මූලික අධ්‍යයනය

රඹුක්කන ප්‍රාදේශීය සහ ප්‍රදේශය තුළ ජාතික හා කලාපීය වශයෙන් වැදගත් ස්ථානයක් ලෙස පින්තවල සංචාරක පුරවරය පිහිටා ඇති අතර යෝජිත අධිවේගී මාර්ගයේ රඹුක්කන පිවිසුම ඉදිවීමෙන් පසුව මෙම ප්‍රදේශයේ ජාතික හා කලාපීය සම්බන්ධතාව තවදුරටත් කාර්යක්ෂම වනු ඇත.

වර්තමාන රඹුක්කන
ජාතික හා කලාපීය
සම්බන්ධතා

කලාපීය සම්බන්ධතා සැලකීමේදී පහත රූපසටහන් අංක 2.3 මගින් දක්වා ඇති පරිදි උතුරින් කුරුණෑගල නගරය, නැගෙනහිරින් මහනුවර නගරය, දකුණෙන් කෑගල්ල නගරය සහ බටහිරින් පොල්ගහවෙල නගරය යන ප්‍රධාන නගර සමඟ සෘජු සබඳතාවයක් පවත්වයි. දුම්රියපොල කේන්ද්‍ර කරගත් නගරය තුළ සහ පින්තවල සංචාරක කලාපය මූලික කරගනිමින් කෑගල්ල මාර්ගය දිගේ කෑගල්ල නගරය දෙසට වැඩි සංචාරක පීඩනයක් සිදුවන බව හඳුනාගත හැකිය. (ඇමුණුම 02)

රූප සටහන 2.3: රඹුක්කන නගරය හා බැඳුණු කලාපීය සබඳතා

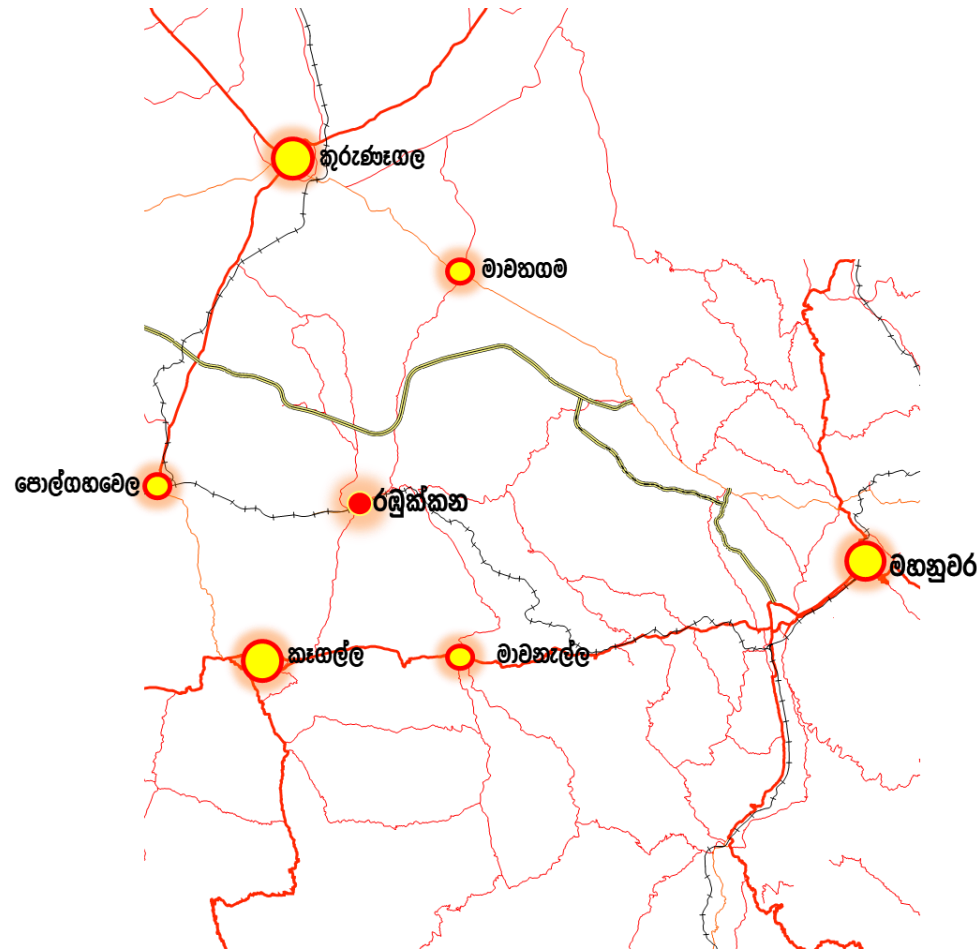

මූලාශ්‍රය: නාගරික සංවර්ධන අධිකාරිය, 2022

02 පරිච්ඡේදය
මූලික අධ්‍යයනය

අ) ප්‍රවාහන පද්ධතිය

මහා මාර්ග පද්ධතිය

වර්තමාන රඹුක්කන

ප්‍රවාහන පද්ධතිය

සැලසුම් ප්‍රදේශයේ ජාතික හා කලාපීය සම්බන්ධතාවය පිලිබඳ අධ්‍යයනයේදී කොළඹ - මහනුවර ප්‍රධාන මාර්ගයේ කරඬුපන මංසන්ධියේ සිට කි.මී 8ක් පමණ දුරින් හා දිස්ත්‍රික්කයේ ප්‍රධාන නගරය වන කැපලේ නගරයේ සිට පෙර කී කරඬුපන මංසන්ධිය හරහා දිවෙන මාර්ගයේ (B199) කි.මී 13ක දුරකින් රඹුක්කන නගරය පිහිටා ඇත. රඹුක්කන නගරයේ සිට මාවතැල්ල නගරයට කි.මී. 17ක් (B 385 මාර්ගය ඔස්සේ) සහ කුරුණෑගල නගරයට කි.මී. 24 ක දුරක් (B384, B 87 සහ A6 මාර්ග ඔස්සේ) පවතී. සංඝරණය වන ජනගහනයෙන් වැඩි ප්‍රමාණයක ගමන්වාර මෙම නගර අතර සිදුවන අතර වැඩිම ගමන් වාර ප්‍රමාණයක් කැපලේ හා රඹුක්කන නගර අතර පවතී. ජාතික මට්ටමේ නගර අතර සම්බන්ධතාවය සැලකීමේදී කොළඹට කි.මී. 96 ක් (B 199), A1 මාර්ග ඔස්සේ සහ මහනුවරට කි.මී.41 ක දුරක් (B385), A1 යන ජාතික මහා මාර්ග ජාලය ඔස්සේ පවතී.

රූප සටහන 2.4 : රඹුක්කන නගරය හා සම්බන්ධ වන මාර්ග පද්ධතියේ සම්බන්ධතාවය

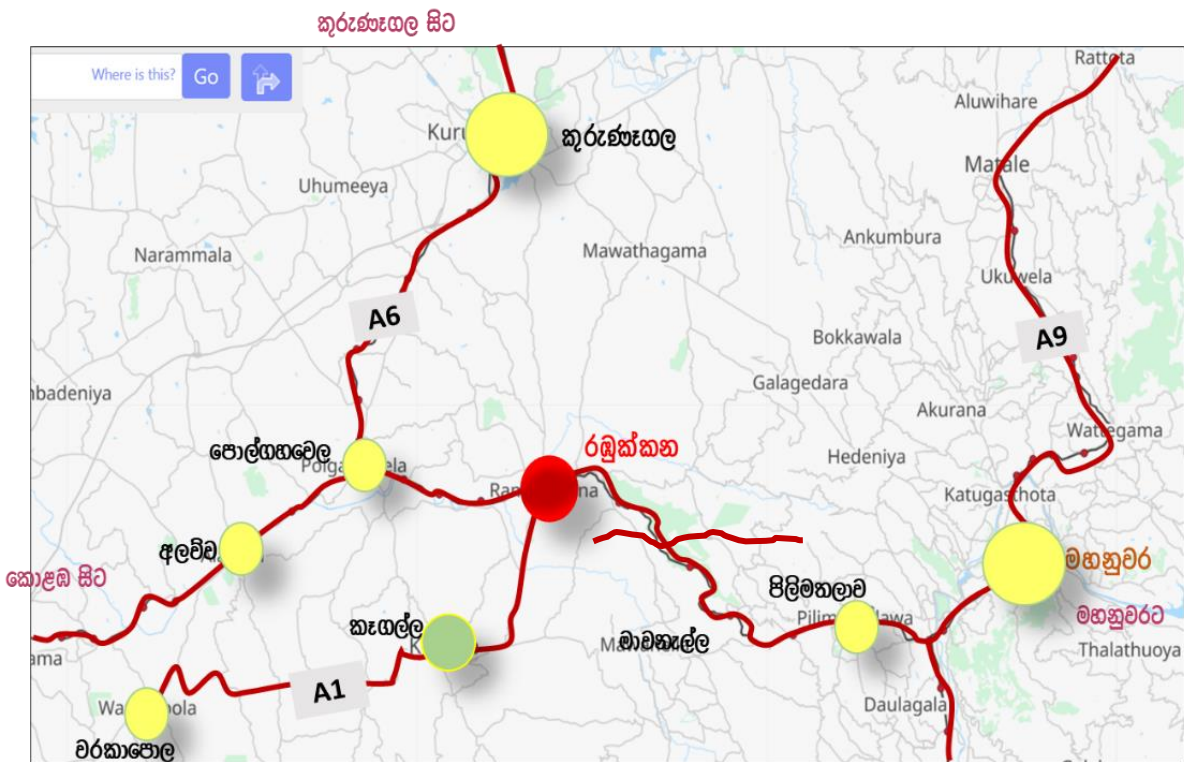

මූලාශ්‍රය: නාගරික සංවර්ධන අධිකාරිය, 2022

දුම්රිය මාර්ග පද්ධතිය

ජාතික හා කලාපීය සම්බන්ධතාවය සලකා බලන විට මහා මාර්ග පද්ධතිය ඔස්සේ පමණක් නොව දුම්රිය ජාලය ඔස්සේ පවතින සම්බන්ධතාවය අතින්ද රඳුක්කන නගරයට සුවිශේෂී ස්ථානයක් හිමි වේ. කැගල්ල දිස්ත්‍රික්කයට අයත් දුම්රිය ස්ථාන අතරින් රඳුක්කන දුම්රිය ස්ථානය 1867 ආරම්භ කරන ලද ඉතා පැරණිම සහ ප්‍රධානතම දුම්රිය ස්ථානයයි. මෙම මාර්ගය මුලින් කොළඹ සිට රඳුක්කන දක්වා 1933 දී ද්විත්ව ධාවන පථයක් ලෙස ගොඩනැගූ අතර ඇතිවූ ආපදා තත්වයක් හේතුවෙන් පොල්ගහවෙල සිට රඳුක්කන අතර කොටස 1940 දී තනි ධාවන පථයක් දක්වා අඩු කරන ලදී. මෙම කොටස ද්විත්ව ධාවන පථයක් ලෙස නැවත ස්ථාපනය කරන ලද්දේ 1998 දීය. පින්තවල අලි අනාථාගාරය නැරඹීමට පැමිණෙන සංචාරකයින් රඳුක්කන දුම්රිය ස්ථානය උපයෝගී කොටගෙන ගමන් කිරීමේ ප්‍රවනතාවයක් ඇති වූ බැවින් ඒ සඳහා පහසුකම් සැපයීමට අවශ්‍ය වීම හේතු කොටගෙනය. උඩරට දුම්රිය මාර්ගයේ කන්ද උඩරටට පිවිසීමේ ආරම්භක දුම්රිය ස්ථානය වශයෙන් රඳුක්කන දුම්රිය ස්ථානය පිහිටා ඇති අතර ඒ මගින් ප්‍රධාන දුම්රිය මධ්‍යස්ථාන වන පොල්ගහවෙල සහ කඩුගන්නාව යන දුම්රියපල සමග රඳුක්කන දුම්රියපල සෘජුව සම්බන්ධ වේ. උඩරට දුම්රිය මාර්ගයේ සුවිශේෂී පිහිටීමක් ලෙස රඳුක්කන සහ කඩුගමුව අතර වන කි.මී. 21ක දුරකින් යුතු මාර්ග කොටස මීටර් 430 ක නැග්මක් සහිතව ඉදි කර තිබීම හඳුන්වා දිය හැකිය. ප්‍රාදේශීය වශයෙන් සැලකීමේදී පනලිය, හිස්මල්පොල, යටගම, කිරිවල්පිටිය, කඩුගමුව, යට්ටල්දෙනිය, ගංගොඩ හා මායිමට ආසන්න ඉහලකෝට්ටේ හා බලන දුම්රිය ස්ථාන සමඟ සෘජුව සම්බන්ධ වීමේ අවකාශයද දුම්රිය මාර්ගය මගින් සපයා ඇත.

02 පරිච්ඡේදය
මූලික අධ්‍යයනය
වර්තමාන රඳුක්කන
ප්‍රවාහන පද්ධතිය

යෝජිත අධිවේගී මාර්ග පද්ධතිය

ජාතික සම්බන්ධතාවයන් පිළිබඳ අවධානය යොමු කිරීමේදී මේ වනවිට ඉදිකිරීම් කටයුතු සිදු කරන මධ්‍යම අධිවේගී මාර්ගයේ කුරුණෑගල - ගලගෙදර කොටස ඉදිකර අවසන් කිරීමෙන් පසුව භෞතිකමය සම්බන්ධතාවය අතින් රඳුක්කන නගරයේ සම්බන්ධතාවය වැඩි වන බව පැහැදිලි වේ (ඇමුණුම 05). ප්‍රවාහන ක්ෂේත්‍රයේ වැදගත් සන්ධිස්ථානයක් වන මෙම ව්‍යාපෘතිය මගින් රඳුක්කන නගරය ට කි.මී. 7ක් දුරින් පිහිටි වැලිගමුව ප්‍රදේශයේ ඉදිවන අන්තර් හුවමාරු මධ්‍යස්ථානය ඔස්සේ ජාතික අධිවේගී මාර්ග පද්ධතිය සම්බන්ධ කරන සියලුම ගමනාන්තයන් කරා ප්‍රවාහන පහසුකම් ලබාගැනීමට හැකියාව ලැබේ.

02 පරිච්ඡේදය
මූලික අධ්‍යයනය

ඇ) සේවා සහ යටිතල පහසුකම්

නිවාස

වර්තමාන රඹුක්කන

නිවාස ව්‍යාප්තිය පිළිබඳව අවධානය යොමු කිරීමේදී 2012 වසරේ ජාතික සංගණන වාර්තා වලට අනුව රඹුක්කන ප්‍රාදේශීය සභා බල ප්‍රදේශයේ මුළු නිවාස ගණන 22,018 ක් වන අතර එය කැමැල්ල දිස්ත්‍රික්කයේ

සේවා සහ යටිතල
පහසුකම්

මුළු නිවාස සංඛ්‍යාවෙන් 10% කි .

2019 වර්ෂයේදී සිදු කරන භූමි පරිහරණ සමීක්ෂණ වලට අනුව රඹුක්කන ප්‍රාදේශීය සභා බල ප්‍රදේශය තුළ 89% ක් නේවාසික භාවිතය සඳහා යොදා ගෙන ඇත. රඹුක්කන ප්‍රාදේශීය සභා බල ප්‍රදේශයේ ඇති නිවාස වලින් 85% ස්ථිර නිවාසද 13% අර්ධ ස්ථිර නිවාසද 2% වැඩි දියුණු කරන ලද නිවාසක් වේ. නිවාස ඒකක වර්ගය අනුව තනි තට්ටුවේ නිවාස 98.5% ක්ද මුඩුක්කු හා පැල්පත් නිවාස 0.5% , ලයින් කාමර (පේළි නිවාස) 1% ක්ද වශයෙන් හඳුනා ගත හැකිය.

වගුව 2.1: රඹුක්කන ප්‍රාදේශීය සභා ප්‍රදේශය තුළ නිවාස ව්‍යාප්තිය 2009-2019

වර්ෂය	නිවාස සංඛ්‍යාව
2009	19,633
2012	22,018
2019	24,817

මූලාශ්‍රය: ජන හා සංඛ්‍යාලේඛන වාර්තා සහ සමීපත් පැතිකඩ, 2019

රූප සටහන 2.5: රඹුක්කන ප්‍රාදේශීය සභා ප්‍රදේශය තුළ නිවාස වර්ගීකරණය

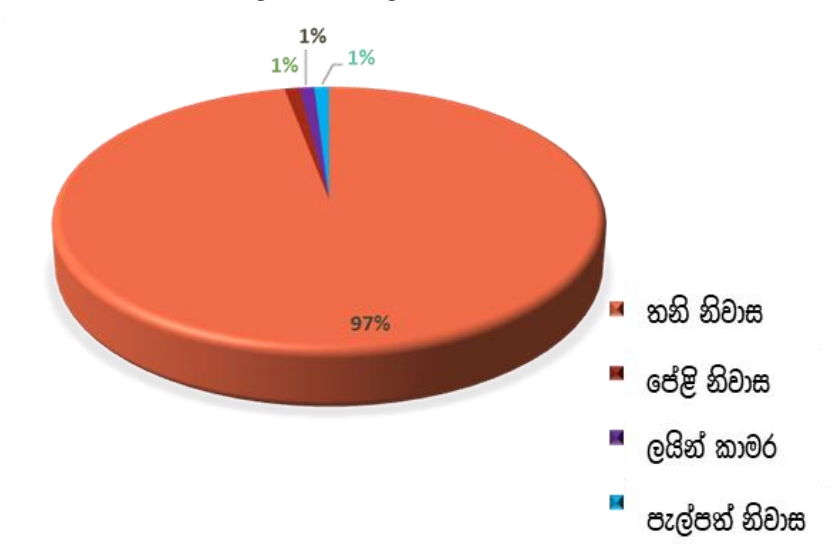

මූලාශ්‍රය: ජන හා සංඛ්‍යාලේඛන වාර්තා, 2012

නිවාස ඝණත්වය ප්‍රතිශතාත්මකව වැඩිම ග්‍රාම නිලධාරී වසම් ලෙස ඊරියගොල්ල, හුරිමළුව, රඹුක්කන නගරය, දියසුන්තන, දළේගල ආදී ග්‍රාම නිලධාරී වසම් හඳුනා ගත හැකි අතර නිවාස ඝණත්වය වර්ග කිලෝමීටරයට නිවාස 10ක් පමණ වේ. නිවාස ඝණත්වය අඩුම ග්‍රාම නිලධාරී වසම් ලෙස කෙම්පිටිය, යටගම, උදන්විට හා නත්තඹුර යන වසම් හඳුනාගත හැකි අතර එම වසම්වල සාමාන්‍ය නිවාස ඝණත්වය වර්ග කිලෝ මීටරයකට නිවාස 3ක් පමණ වේ.

02 පරිච්ඡේදය
මූලික අධ්‍යයනය

වර්තමාන රඹුක්කන

සේවා සහ යටිතල
පහසුකම්

සිතියම 2.2: රඹුක්කන ප්‍රාදේශීය සහ ප්‍රදේශයේ නිවාස සණත්වය, 2019

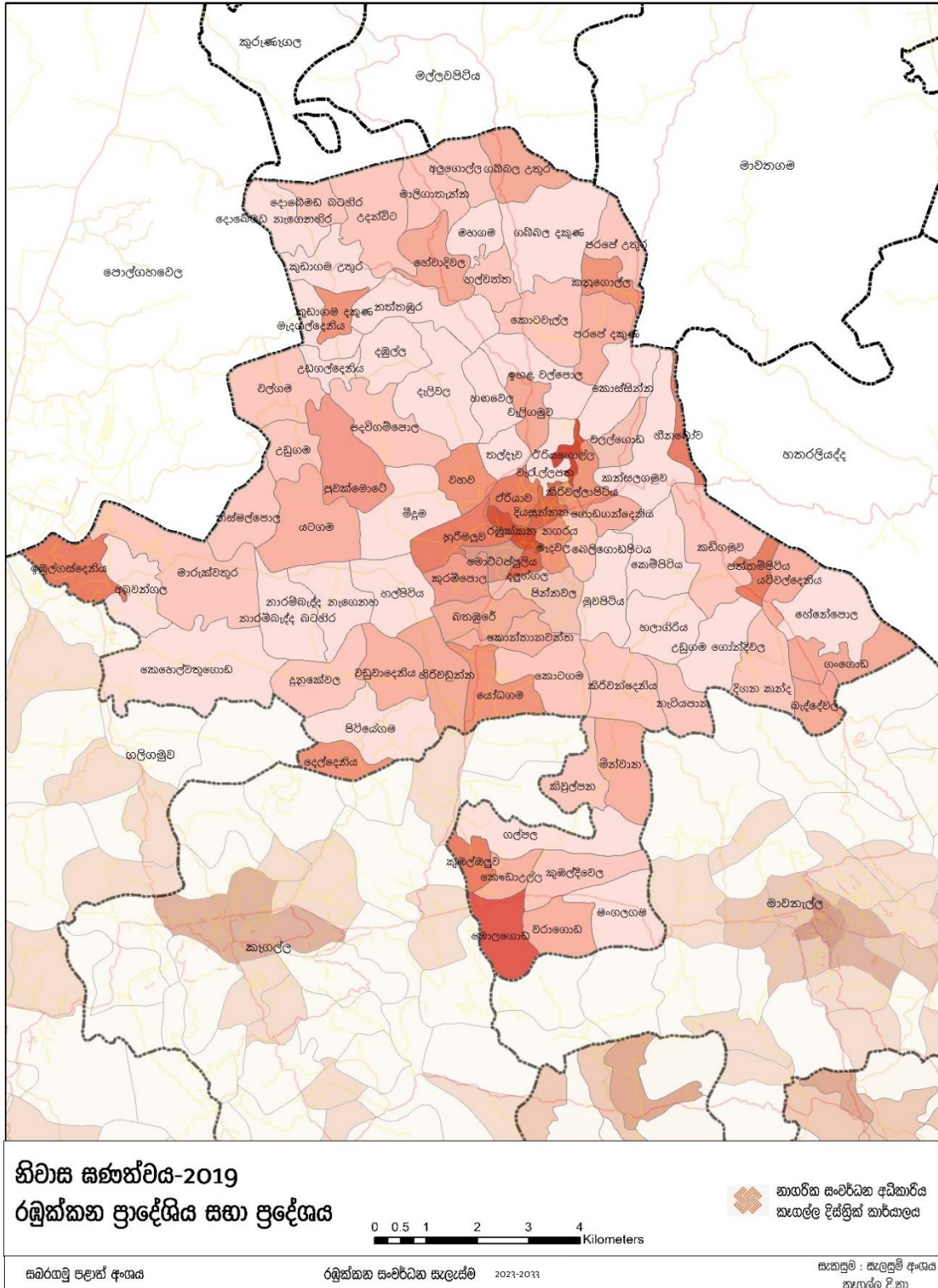

මූලාශ්‍රය: ජන හා සංඛ්‍යාලේඛන දෙපාර්තමේන්තුව, 2019

ජල පහසුකම්

2020 වර්ෂයේ ජාතික ජල සම්පාදන හා ජලාපවහන මණ්ඩලය මඟින් රඹුක්කන ප්‍රාදේශීය සභා බල ප්‍රදේශය තුළ නල ජලය ලබා දී ඇති ප්‍රතිශතය 28% ක් වන අතර 72% ක ප්‍රතිශතයකට නල ජලය සපයා නොමැත. ජලය සපයන ප්‍රධාන ජල මූලාශ්‍රය වනුයේ මා ඔයයි. මෙම ව්‍යාපෘතියේ ජල පිරිපහදු මධ්‍යස්ථානය හිරිවඩුන්න ප්‍රදේශයේ පිහිටා ඇත. මෙම ජල සැපයුම් ව්‍යාපෘතියේ ජල ධාරිතාවය දිනකට සහ මීටර් 4,500 පමණ වන නමුත් වර්තමාන ජල සැපයුම් පරිමාව දිනකට සහ මීටර් 3,500 පමණ වන නිසා අතිරික්ත ජල සැපයුමක් වුවද කළ හැකි බව පැහැදිලිය. ප්‍රදේශයේ වැඩි ප්‍රතිශතයක් ළිං හා උල්පත් ජලය මඟින් ජල අවශ්‍යතාවය සපුරා ගනී.

වර්තමාන රඹුක්කන
සේවා සහ යටිතල
පහසුකම්

විදුලිය පහසුකම්

2020 වර්ෂයේ රඹුක්කන ප්‍රදේශයේ බලශක්ති ව්‍යාප්තිය පිළිබඳව අවධානය යොමු කිරීමේදී ලංකා විදුලිබල මණ්ඩලය විසින් රඹුක්කන ප්‍රාදේශීය සභා බල ප්‍රදේශය තුළ ලබා දී ඇති විදුලි සැපයුම් සම්බන්ධතා ප්‍රමාණය 93% ක් වන අතර ඉතිරි 7% ක ප්‍රමාණය, භූමිතෙල් 5% ක් හා සූර්ය බලය 2% ක් වශයෙන් වේ.

මළ හා අපජල කළමනාකරණය

රඹුක්කන නගර සීමාව තුළ නගර සංවර්ධනය යටතේ මාර්ග පද්ධතිය සකස් කිරීමේදී වැසි ජල කළමනාකරණය සඳහා කාණු පද්ධතිය අඩක් සකස් වී ඇති නමුත් නගර සංවර්ධනයට ඉඩම් පරිහ්‍රාය කිරීමට ඉඩම් හිමියන් කිහිපදෙනෙක් අකමැති වීම නිසා කාණු පද්ධතියේ සමහර කොටස් ඉදිකිරීම නතර වී තිබේ. මේ වන විට එම ඉඩම් කොටස් අත්පත් කර ගැනීමේ කටයුතු සිදු කෙරෙමින් පවතින අතර එය කඩිනමින් අවසන් වූ විට කාණු පද්ධතියේ සංවර්ධන කටයුතු ආරම්භ කළ හැකි බව රඹුක්කන ප්‍රාදේශීය සභාව පෙන්වා දෙයි. රඹුක්කන නාගරික ප්‍රදේශය සඳහා මළ අපවහන පද්ධතියක් ඉදිකර නොමැති අතර ඒ සඳහා සුදුසු ඉඩමක් වෙන් කර ව්‍යාපෘතියක් ආරම්භ කිරීමේ අවශ්‍යතාවයක් පවතී.

සහ අපද්‍රව්‍ය කළමනාකරණය

රඹුක්කන නගරයේ කසල කළමනාකරණය රඹුක්කන ප්‍රාදේශීය සභාව මඟින් සිදු කරන අතර 2020 වර්ෂයේ දත්ත වලට අනුව දිනකට එකතු වන මුළු කසල ප්‍රමාණය ටොන් 8 කට ආසන්න වේ. වර්තමානයේ කසල බැහැර කරනු ලබන්නේ රඹුක්කන නගර මධ්‍යයේ සිට කි.මී. 1.5 ක් පමණ දුරින් පිහිටි ගොන්දෙනිකන්ද ප්‍රදේශයේ පිහිටි වන සංරක්ෂණ දෙපාර්තමේන්තුවට අයත් අක්කරයක පමණ වූ භූමියකටයි. මේ සඳහා වෙනත් විකල්ප ස්ථානයක් නොමැති අතර අනාගතයේදී මෙම ඉඩම ප්‍රමාණවත් නොවනු ඇති බව ප්‍රාදේශීය සභාවේ අදහස වේ. නාගරික ප්‍රදේශය තුළ දිනකට එක් රැස් වන කසල ප්‍රමාණය ටොන් 8ක් වුවද ඉන් එකතු කරනු ලබන්නේ ටොන් 6ක් පමණයි. දිනකට වාර 2ක් කසල එකතු කරන අතර විශාල වශයෙන් කසල

02 පරිච්ඡේදය මූලික අධ්‍යයනය ජනනය වන ස්ථාන ලෙස සති පොළ, මධ්‍යම වෙළෙඳපොළ හා පින්තවල අලු අනාථාගාරය හැඳින්විය හැකිය. කසළ එකතු කිරීම සඳහා යොදවා ඇති ශ්‍රමිකයන්, උපකරණ හා රථ වල ප්‍රමාණාත්මකව හිඟයක් පවතී. කසළ එකතු වන ප්‍රමාණය වර්ගීකරණය කළ විට මුළු කසළ ප්‍රමාණයෙන් 60% ක් නේවාසික, 22% ක් වර්තමාන රඹුක්කන වාණිජ, 10% ක් කර්මාන්ත වලින්ද 7% ක් බැංකු, හෝටල් සහ 1% ක් රෝහල් මගින් ද එක් රැස් වේ.

සේවා සහ යටිතල පහසුකම්

ඉඩම්වල වටිනාකම

රඹුක්කන ප්‍රාදේශීය සභා බල ප්‍රදේශයේ සමස්ත බිම් ප්‍රමාණය හෙක්ටයාර 12,800 ක් වන අතර ඉන් සංවර්ධනයට ගත හැකි ඉඩම් ප්‍රමාණය හෙක්ටයාර 10,263 හෙවත් 80% ක් වේ. සමස්ත භූමි ප්‍රමාණයෙන් 20% ක් සංවර්ධනයට ගත නොහැකි ඉඩම් (හෙක්ටයාර 2587) ලෙස පවතින පාරිසරික සංවේදී ප්‍රදේශ වන වගුරු බිම්, ජලාශ, වනාන්තර හා කඳු ආශ්‍රිත ප්‍රදේශ හා කුඹුරු ඉඩම්ද වේ. අධ්‍යයන කලාපය තුළ ඉඩම්වල වටිනාකම අනුව වැඩිම වටිනාකමක් ඇත්තේ A1 කොළඹ-මහනුවර ප්‍රධාන මාර්ගය දෙපස ඉඩම් වලත් කෑගල්ල, මාවනැල්ල නගර සභා බල සීමාවලත් වේ. රඹුක්කන ප්‍රාදේශීය සභා බල ප්‍රදේශය තුළ ඉඩම් වටිනාකම වැඩිම ප්‍රදේශය පින්තවල සංචාරක කලාපයයි. මෙම කලාපයේ කොළඹ-මහනුවර ප්‍රධාන මාර්ගය දෙපස ඉඩම්වල වටිනාකමටත් වඩා ඉඩම් වටිනාකම ඉහළ යාමක් දක්නට ලැබේ.

ආපදා තත්ත්වය

ආපදා තත්ත්වය පිළිබඳව සලකා බලන විට අධ්‍යයන කලාපය තුළ නාය යෑමේ අවධානම ඇති කලාප ලෙස මාවනැල්ල, අරණායක, කෑගල්ල හා හතරලියද්ද යන ප්‍රාදේශීය ලේකම් කොට්ඨාශ හැඳින්විය හැකි අතර රඹුක්කන ප්‍රාදේශීය සභා බල ප්‍රදේශය තුළ ගල්පල, ගබ්බල දකුණ, හේවාදිවල, ගොඩගන්දෙණිය හා පදවිගම්පල යන ග්‍රාම නිලධාරී වසම් නාය යෑමේ අවධානමක් සහිත බව ජාතික ගොඩනැගිලි පර්යේෂණ සංවිධානය විසින් හඳුනා ගෙන ඇත. මෙම ප්‍රදේශය හැරුණු කොට ඇති අනෙකුත් සියලුම ප්‍රදේශ කිසිදු අවධානමක් නොමැති කලාප වන බැවින් එය සංවර්ධනයට වඩාත් හිතකර වේ. රඹුක්කන ප්‍රාදේශීය සභා බල ප්‍රදේශය තුළ ගංවතුර හෝ හදිසි ජල ගැලීම් තත්ත්වයන් සුළු වශයෙන් වාර්තා වුවද එයින් ජීවිත හෝ දේපල හානි කිසිවක් මෙතෙක් වාර්තා වී නැත.

2.2.2.2 ආර්ථික අංශය

02 පරිච්ඡේදය
මූලික අධ්‍යයනය

ප්‍රදේශයේ ප්‍රධාන ආර්ථික නියාමනයන් ලෙස කෘෂිකර්මාන්තය, සංචාරක කර්මාන්තය, කුඩා කර්මාන්ත සහ වාණිජ කටයුතු හැඳින්විය හැකිය.

වර්තමාන රඹුක්කන

කෘෂිකර්මාන්තය

ආර්ථික අංශය

ප්‍රධාන ආර්ථික ක්‍රියාකාරකම් අනුව ජනගහනය නිරත වී ඇති ප්‍රමාණය සලකා බලන විට කැගල්ල දිස්ත්‍රික්කයේ පවතින කෘෂි ඉඩම් ප්‍රමාණයෙන් 10%ක් රඹුක්කන ප්‍රාදේශීය සභා ප්‍රදේශය තුළ පවතී. එමෙන්ම ජනගහනයෙන් 48% ක් රැකියාවක් වශයෙන් නිරත වී සිටින අතර ඉඩම් පරිහරණය අනුව මුළු භූමියෙන් 50%කට වැඩි භූමි ප්‍රමාණයක් කෘෂිකාර්මික ඉඩම් ලෙස තවමත් පවතී. මුළු භූමි ප්‍රමාණයෙන් වී හා පොල් ඉඩම් 13% බැගින්ද රබර් ඉඩම් 27%ක්ද මිශ්‍ර බෝග 6%ක් පමණද පවතී. ඉන් ගමන් වන්නේ මෙම ප්‍රදේශයේ ජනතාවගේ ප්‍රධාන අදායම් මාර්ගය කෘෂිකර්මාන්තය මත පදනම්ව ඇති බවයි.

රඹුක්කන ප්‍රාදේශීය සභා ප්‍රදේශය, දැලිවල සහ පින්නවල වශයෙන් ප්‍රධාන කෘෂිකාර්මික කලාප 2කට බෙදා ඇති අතර 60000 වැඩි ගොවියන් ප්‍රමාණයක් ප්‍රදේශයේ ජීවත් වේ. ප්‍රධාන කෘෂි බෝග වලට අමතරව විවිධ පලතුරු විශේෂයන් කෙසෙල්, රඹුටන්, දුරියන්, අඹ, අලිගැටපේර, පේර, කොස් වැනි ශාක ප්‍රදේශය පුරා වගා කරනු ලබයි.

වගුව 2.2: ප්‍රධාන කෘෂිකාර්මික කලාප අනුව ගොවීන්ගේ ක්‍රියාකාරීත්වය

	කෘෂිකාර්මික කලාපය	
	දැලිවල	පින්නවල
ග්‍රාම සේවා වසම්	49	40
ගොවි සමාජ	49	40
ගොවියන් ගණන	4045	2556
කාන්තා ගොවි සමාජ ගණන	103	75
කාන්තා සාමාජිකයන් ගණන	2582	1849

මූලාශ්‍රය: ගොවිජන සේවා දෙපාර්තමේන්තුව, පින්නවල හ දැලිවල කලාප, 2019

කෘෂිකර්ම දෙපාර්තමේන්තුවට අයත් වාගොල්ල දිස්ත්‍රික් කෘෂිකර්ම පුහුණු මධ්‍යස්ථානය, රඹුටන් පර්යේෂණ ඒකකය, පොල් වගා මණ්ඩලයේ තවාන - එරම්ණිගොල්ල, බිම්මල් බීජ නිෂ්පාදන මධ්‍යස්ථානය සහ පුද්ගලික අංශයට අදාළ පැල තවාන් රාශියක් ප්‍රදේශය පුරා පැතිර පවතී. වාගොල්ල දිස්ත්‍රික් කෘෂිකර්ම පුහුණු මධ්‍යස්ථානය තුළින් ප්‍රදේශයේ වැඩි ඉල්ලුමක් පවතින අංකුර පලතුරු පැල වැඩි දියුණු කිරීම, පලතුරු බෝග සඳහා මව් පැල නඩත්තු කිරීම, බීජ නිෂ්පාදනය, කැගල්ල දිස්ත්‍රික්කයේ විශාලතම කොම්පෝස්ට් නිෂ්පාදන මධ්‍යස්ථානය ලෙස සංවර්ධනය කිරීම, ගොවීන්ට නව තාක්ෂණික ක්‍රම හඳුන්වා දීම, ගොවීන්, පාසල් ළමුන් සහ නිලධාරීන් සඳහා පුහුණු පහසුකම් සැපයීම වැනි සේවාවන් රැසක් සිදු කෙරේ. රජයට අනුබද්ධිත

02 පරිච්ඡේදය
මූලික අධ්‍යයනය

ආයතන මෙන්ම පුද්ගලික වශයෙන්ද ක්‍රියාත්මක වන පැල කවාන් (පිටරට යවන විසිතුරු මල්පැල), පලතුරු හා අනෙකුත් වගාවන් බොහෝමයක් මෙම ප්‍රදේශය තුළ භඳුනාගත හැකිය.

රූපසටහන 2.6: රඹුක්කන ප්‍රදේශයේ පවතින රජයේ සහ පුද්ගලික අංශයට අදාළ කෘෂි බෝග වගා මධ්‍යස්ථාන

වර්තමාන රඹුක්කන

ආර්ථික අංශය

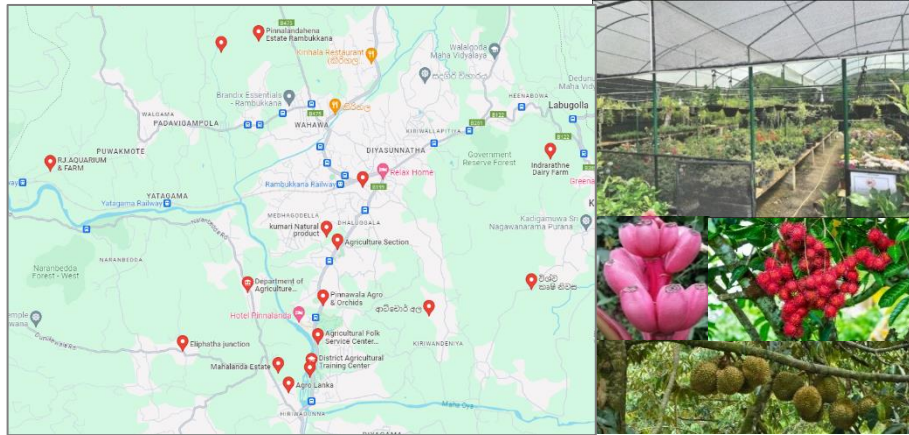

මූලාශ්‍රය: නාගරික සංවර්ධන අධිකාරිය, 2022

සංචාරක කර්මාන්තය

සැලසුම් කලාපය තුළ සංචාරක ආකර්ශණීය ස්ථාන රාශියක් පිහිටා තිබෙන අතර ඒ අතුරින් පින්තවල සංචාරක කලාපය මේ වන විට ප්‍රදේශයේ ආර්ථිකය නගා සිටුවීම සඳහා කැපී පෙනෙන දායකත්වයක් ලබා දෙයි. පින්තවල අලි අනාථාගාරය, එළිමහන් සත්වෝද්‍යානය හා අපේ ගම තේමා ගම්මානය පාදක කරගත් මෙම කලාපය ගැසට් පත්‍රයක් මගින් සංචාරක ප්‍රදේශයක් ලෙස ප්‍රකාශයට පත් කර ඇති සබරගමු පළාතේ එකම කලාපයද වේ. මෙය විදේශීය සංචාරකයින් මෙන්ම දේශීය සංචාරකයින්ගේද ඉතා ආකර්ශණීය ස්ථානයක් ලෙස ප්‍රසිද්ධියට පත් වී ඇති අතර අධ්‍යාපනික වශයෙන් වැදගත් සහ රට මධ්‍යයේ පිහිටීම හේතුවෙන් දේශීය සංචාරකයින්ගේ පැමිණීම කැපීපෙනේ. එමෙන්ම සංචාරක සංවර්ධන අධිකාරිය විසින් පින්තවල කලාපය, ශ්‍රී ලංකාවේ වඩාත් ජනප්‍රිය සංචාරක ස්ථාන ඇතුළත් මාර්ග ජාලයේ පිහිටා තිබීම හා භඳුනාගෙන ඇති සංචාරක සංවර්ධන කලාප තුළ පිහිටා තිබීමත් නිසා දිවයිනේ සංචාරක කලාප අතරින් පින්තවල කලාපයේ වැදගත්කම පැහැදිලි වේ. (ඇමුණුම 06)

පින්තවල අලි අනාථාගාරය (1975)

02 පරිච්ඡේදය
මූලික අධ්‍යයනය

මෙම අලි අනාථාගාරය 1975.02.16 දින ජී.බී කළුගල්ල මැතිතුමාගේ මූලිකත්වයෙන් වනසේදී රෝගාතුර වූ සහ උපකාර අවැසි අලි ඇතුන් රැක බලා ගැනීම පිණිස යෝධගම ග්‍රාම නිළධාරී කොට්ඨාශයේ ආරම්භ කරන ලදුව දැනට සත්වෝද්‍යාන දෙපාර්තමේන්තුව යටතේ පාලනය වන දෙස් විදෙස් සංචාරකයින් අතර ඉතා ජනප්‍රියත්වයට පත් ව ඇති ආකර්ෂණ මධ්‍යස්ථානයක් වේ. අක්කර 35 කට වැඩි භූමි භාගයක නිදැල්ලේ වෙසෙන අලි ඇතුන් 75ක් පමණ මෙහි වාසය කරන අතර දිනපතා දෙවරක් දිය නෑම සඳහා අසල ඇති මා ඔයට ගෙන යාම, සතුන් සඳහා පළතුරු ලබා දීම, කුඩා පැටවුන් සඳහා කිරි පෙවීම යනාදිය දෛනික ක්‍රියාකාරකම් මෙහිදී සිදු කෙරේ. ඒ අතරින් අලි ඇතුන් දිය නෑම විශාල සංචාරක ආකර්ශනයක් ඇති ක්‍රියාකාරකමක් වේ. මෙතරම් විශාල අලි ගහනයක් ඉතා ආසන්නව, එකවර නැරඹිය හැකි ස්ථානයක් වීම නිසා දේශීය මෙන්ම විදේශීය සංචාරකයන්ගේද නොමදව ආකර්ශණය හිමි වී ඇත.

වර්තමාන රඹුක්කන
ආර්ථික අංශය

රූප සටහන 2.7 : අලි ඇතුන් මා ඔයේදී දිය නෑම (ජම්බෝ බාත්)



මූලාශ්‍රය : ජාතික සත්වෝද්‍යාන දෙපාර්තමේන්තුවේ නිල වෙබ් අඩවිය- පින්තවල අලි අනාථාගාරය

පින්තවල සත්වෝද්‍යානය (2015)

ශ්‍රී ලංකාවේ ප්‍රථම ඵලමහන් සත්වෝද්‍යානය ලෙස 2015 අප්‍රේල් මස 17 විවෘත කරන ලද අක්කර 44ක් පමණ වන මෙම සත්තු වත්ත මා ඔය ස්වභාවික ජල ප්‍රදේශයෙන් මායිම් ව ඇත. දේශීය සහ විදේශීය සතුන් වර්ග 30 ට වඩා සහ විවිධත්ව පරාසයකින් යුතු සතුන් රාශියක් මෙහි දක්නට ලැබෙන අතර අධ්‍යාපනික වශයෙන්ද ඉතා වැදගත් ස්ථානයකි. සතුන් කුඩු කිරීමේ සංකල්පයෙන් බැහැරව විශාල සත්ව ආවරණ තුල සතුන් නිදැල්ලේ සිටියදී සතුන් නැරඹීමට හැකි වීම මෙහි විශේෂත්වයයි.

රූප සටහන 2.8: පින්තවල සත්වෝද්‍යානයේ ජීවීන්



මූලාශ්‍රය: ජාතික සත්වෝද්‍යාන දෙපාර්තමේන්තුවේ නිල වෙබ් අඩවිය- පින්තවල සත්වෝද්‍යානය

02 පරිච්ඡේදය
මූලික අධ්‍යයනය

පින්තවල අපේ ගම සංකීර්ණය(2016)

වර්තමාන රඹුක්කන
ආර්ථික අංශය

ප්‍රාග් ඓතිහාසික යුගයට නෑකම් කියනු ලබන සබරගමුව පළාතේ 17 හා 18 යන සියවස් වල පැවැති අතීත ජන උරුමය අනාගත පරපුරට හිමි කර ගැනීමට දරන උත්සාහයක් ලෙස ඉපැරණියම හැදින්විය හැකිය. එක් පසකින් මා ඔයට මායිම්ව ඉදි කර ඇති පින්තවල අපේ ගම හෙවත් “ඉපැරණියම” සබරගමුවේ සහ සමස්ථ ශ්‍රී ලංකාවේ ඉපැරණි ජන උරුමයන් සජීවීව විද්‍යමාන කිරීමට සබරගමුව පළාත් සභාව මගින් ගනු ලැබූ උත්සාහයකි. අතීත ගැමි ජීවිතයේ අංගයන් ඇතුළත් මෙම අවේණික තේමා උද්‍යානයට පිවිසීමෙන් නූතන ලෝකයෙන් කෙටි කලකට මිදී සබරගමුව ගැමි සමාජයේ සැරිසැරීමට ඉඩ ප්‍රස්ථාව සැලසේ.

මෙහි දී වෙදගෙදර, ආරක්ෂක වැට, ආරවිවිල ගෙදර, වැව, එළිමහන් රඟහල, කුඹුර, රෙදිපිළි ගෙදර, කමත, කම්මල, හේන, වඩුමඩුව, හේනේ ගස මත බැඳී පැල, කුඹල් ගෙදර, පන්සල, කෝපි කඩය, දඩු වැට, වන වළල, වැව ඉහත්තාව, ගැමි ගෙදර (තොරතුරු: සතර කෝරලේ විත්ති ග්‍රන්ථය ඇසුරින්) වැනි නැරඹුම් ස්ථාන සජීවීකරණ අත්දැකීමක් ලෙස දැක බලා ගැනීමට නරඹන්නන්ට අවස්ථාව ලැබේ.

රූප සටහන 2.9: පින්තවල ඉපැරණි ගම නැරඹුම් ස්ථාන- ආරවිවිල ගෙදර සහ කුඹල් ගෙදර



මූලාශ්‍රය: ඉපැරණියම, මුහුණුපොහ

පින්තවල ආශ්‍රිතව පවතින සංචාරක කර්මාන්තය තුළින් ජාතික ආර්ථිකය සඳහා දක්වන දායකත්වය 1%ක් වන අතර 2016, 2017 හා 2018 වර්ෂවල පින්තවල අලි අනාථාගාරය සහ සන්වෝද්‍යානය ලැබූ ආදායම පිළිවෙළින් රු. මිලියන 8.61, 7.50ක් හා 7.18ක් වේ. සංචාරක කර්මාන්තය නිසා සෘජු හා වක්‍ර රැකියා 5,000කට වැඩි ප්‍රමාණයක් මෙම ප්‍රදේශයේ ජනතාවට උදාවී ඇත. ඒ අනුව වර්තමානය වන විට ප්‍රදේශයේ එක් ප්‍රධාන ආදායම් මාර්ගයක් බවට සංචාරක කර්මාන්තය පත්ව ඇත. මෙම කලාපයේ ජීවත්වන 2,000ක් පමණ වන ජනතාවගේ සෘජු ආදායම් මාර්ග ලෙස හෝටල් සේවා, නවාතැන් පහසුකම් සැපයීම හා රෙදිපිළි /විසිතූරු භාණ්ඩ අලෙවිය වැනි රැකියා අවස්ථා හඳුනාගත හැකිය.

සංචාරකයන්ගේ පැමිණීම පිළිබඳව සලකා බැලීමේදී 2016, 2017 හා 2018 වර්ෂ වල අලි අනාථාගාරය සහ සන්චෝද්‍යානය නැරඹීමට පැමිණි දේශීය හා විදේශීය සංචාරකයින් ප්‍රමාණය පිළිවෙලින් මිලියන 1.32, 1.21 ක් හා 1.23ක් ලෙස වාර්තා වේ. විශේෂයෙන් විදේශ සංචාරකයන්ගේ පැමිණීම සැලකීමේදී එය 2016, 2017 හා 2018 වසර තුළ පිළිවෙලින් 382,943ක් 341,303ක් හා 341,450ක් ලෙස සටහන් වේ. ඒ අනුව ලංකාවට පැමිණෙන සමස්ථ විදේශ සංචාරකයන්ගෙන් 14%ක ප්‍රමාණයක් පින්තවල ප්‍රදේශයේ සංචාරය කරන බව මෙම දත්ත අනුව පැහැදිලි වේ. 2019 වසරේ ආරක්ෂක හේතූන් සහ පසුගිය 2021 සිට ඇති වූ කොවිඩ් වසංගත තත්ත්වය හේතුවෙන් සිදු වූ සංචාරක ක්ෂේත්‍රයේ බිඳ වැටීම මෙම කලාපයේ ආර්ථිකය කෙරෙහිද සෘණාත්මක වශයෙන් බලපෑම් කරන ලද නමුත් ක්‍රමයෙන් යතාවත් වන සංචාරක ක්ෂේත්‍රයන් සමග නව පිබිදීමක් 2022 වසරේදී දක්නට ලැබේ. ඒ 2022 වසරේ ආරම්භයත් සමග ජනවාරි මස තුළ පමණක් ශ්‍රී ලංකාවට පැමිණි මුළු විදේශීය සංචාරකයන් ගණන 82,327ක් ලෙස සටහන් වීමත් සමගයි. දෛනිකව එම අගය 2,000 – 3,000 අතර ප්‍රමාණයක් වේ (තොරතුරු: ඩේලි නිවුස් වෙබ් අඩවිය). මෙසේ පැමිණෙන විදේශීය සංචාරකයන් මෙන්ම දේශීය සංචාරකයන්ගේද අවධානය මෙම සැලසුම් කලාපය වෙත යොමු කරවීම සඳහා පින්තවල අලි අනාථාගාරය තුළ 2021දී උපන් නිවුන් අලි පැටවුන්, මා ඔයේ දිය නෑම සඳහා රැගෙන යාම, පැටවුන්ට කිරි ලබා දීමේ හා අලි ඇතුන්ට පළතුරු ලබා දීම වැනි ක්‍රියාකාරකම් සක්‍රීයව ක්‍රියාත්මක කිරීම හේතු සාධක වී ඇත.

02 පරිච්ඡේදය
මූලික අධ්‍යයනය
වර්තමාන රඹුක්කන
ආර්ථික අංශය

රූපසටහන 2.10 :

පින්තවල අලි අනාථාගාරයේ උපන් නිවුන් පැටවුන් සහ මව සුරංගි



රූපසටහන 2.11:

අලි ඇතුන් නෑවීමේ අවස්ථාව නරඹන සංචාරකයින්



මූලාශ්‍රය: නාගරික සංවර්ධන අධිකාරිය, 2021

02 පරිච්ඡේදය
මූලික අධ්‍යයනය
වර්තමාන රඹුක්කන
ආර්ථික අංශය

සැලසුම් කලාපය තුළ සංචාරක හෝටල් හා ආපන ශාලා 24 ක් පමණ ඇති අතර සංචාරකයින් නවාතැන් ගන්නා හෝටල් 6 ක් පමණ ඇත. විදේශීය සංචාරකයින් රාත්‍රී නවාතැන් ගන්නා ප්‍රමාණය ඉතාමත් අවම මට්ටමක් පෙන්වුම් කරන අතර එයට හේතු වශයෙන් මෙම හෝටල්, ආපනශාලා බහුතරයක් සංචාරක මණ්ඩලයේ අනුමැතීන් හා ප්‍රමිතියෙන් තොර ස්ථාන වීම සහ ප්‍රධාන වශයෙන් දිනයක් ගත කිරීමට තරම් සංචාරක ආකර්ෂණ ස්ථාන හා ක්‍රියාකාරකම් ප්‍රදේශයේ ප්‍රවර්ධනය කර නොතිබීම දැක්විය හැකි වේ. මෙවැනි හේතු සාධක මත සංචාරකයින් නවාතැන් නොගැනීම, ප්‍රදේශයේ ආර්ථිකයට සෘණාත්මකව බලපාන බැවින් අවශ්‍ය පහසුකම් ප්‍රමිතීන්ගෙන් තරම, නව පහසුකම් ඇති කිරීම හා දෙස් විදෙස් සංචාරකයන් සඳහා නව ආකර්ෂණ ස්ථාන හා ක්‍රියාකාරකම් ප්‍රවර්ධනය කිරීමේ අවශ්‍යතාවයක් ප්‍රදේශයේ ආර්ථිකය සංවර්ධනය කිරීමේ ලා ඇති බව පැහැදිලිය.

රූපය 2.12: පින්තූරවල විලා-සංචාරක නවාතැන්පල සහ එලිගන්ට් පාර්ක් හෝටලය

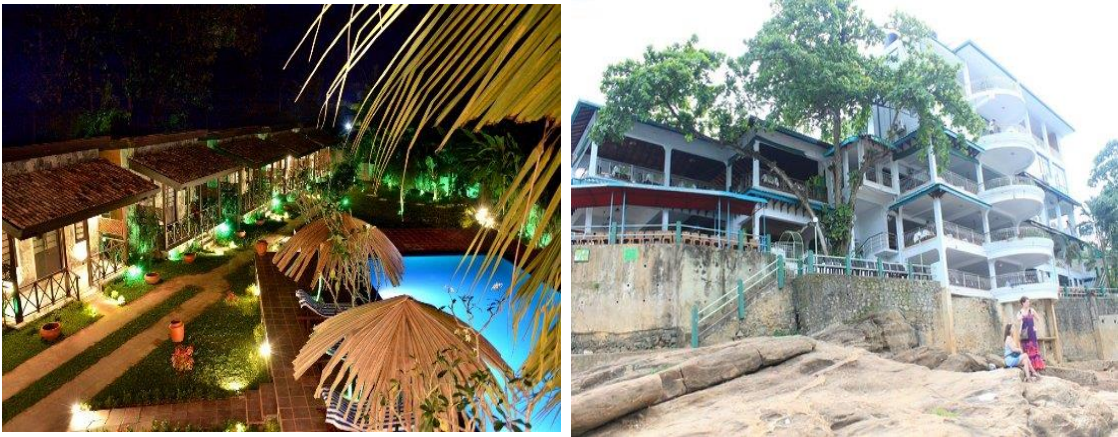

මූලාශ්‍රය: නාගරික සංවර්ධන අධිකාරිය, 2021

සංස්කෘතික උරුමයන් හා පුරාවිද්‍යාත්මක ස්ථාන

සැලසුම් කලාපය තුළ පුරාවිද්‍යාත්මක වටිනාකමක් සහිත ස්ථාන ලෙස කැපී පෙනෙන පදවිගම්පොල ගල්මැස්ස, දලුගල පන්සල, වට්ටාරම පන්සල, දැලිවල කොට වෙහෙර, කිරිවන්දෙනිය පන්සල, මීදුමලෙන් විහාරය, කැළෑ දඹුලු විහාරය, නාරංබැද්ද ගල් සෙල්ලිපිය, දියසුන්නක පන්සල, අළු ලෙන , කුඹල්දිවෙල හා මංගලගම අම්බලම යන ස්ථාන වැඩි දියුණු කර පහසුකම් සලසා දීම තුළින් දෙස් විදෙස් සංචාරකයින්ගේ ආකර්ෂණය ලබා ගැනීම සඳහා ප්‍රවර්ධනය කළහැකි ස්ථාන ලෙස හඳුනා ගත හැක(ඇමුණුම 07). පාරිසරික සංවේදීතාවයකින් යුතු අලගල්ල, ගබ්බල කන්ද වැනි කඳු ප්‍රදේශ හා මා-බය ජල මූලාශ්‍රයද සංරක්ෂණ උපායමාර්ග සහිතව සංචාරක ආකර්ශනීය ස්ථාන ලෙස සංවර්ධනය කිරීමේ අවශ්‍යතා පිළිබඳව මෙම සැලැස්ම තුළින් අවධානය යොමු කර ඇත.

සුළු හා මධ්‍යම පරිමාණ කර්මාන්ත

02 පරිච්ඡේදය
මූලික අධ්‍යයනය

සංචාරක කර්මාන්තයට අමතරව බ්‍රැන්ඩික්ස් (Brandix) ආයතනයේ නව කර්මාන්තශාලා අංගනය වහව ප්‍රදේශයේ ඉදිකිරීම රඹුක්කන නගරයේ ආර්ථිකය නවමු මගකට යොමු කරන ලද අවස්ථාවක් ලෙස දැක්විය හැකිය. ඒ අනුව රඹුක්කන ප්‍රදේශයේ කර්මාන්ත මණ්ඩලයේ අනුමැතිය ලත් මධ්‍ය හා මහා පරිමාණ පාරිසරික වශයෙන් අනුකූලතාවයක් සහිත කර්මාන්තශාලා සඳහා ප්‍රවනතාවයක් මෙම ප්‍රදේශයට ඇති වී තිබෙන බව පැහැදිලිය. මේ වන විට ඉදිවන මධ්‍යම අධිවේගී මාර්ග පද්ධතිය සමඟද සම්බන්ධ වන රඹුක්කන නගරයට අනාගතයේදී මෙවැනි අවස්ථාවන් තවදුරටත් ආකර්ශනය වනු ඇත.

වර්තමාන රඹුක්කන
ආර්ථික අංශය

ප්‍රදේශයට ආවේණික සුළු හා මධ්‍යම ප්‍රමාණයේ කර්මාන්තයක් ලෙස කොළඹ - නුවර මාර්ගයේ මොලගොඩ ප්‍රදේශයේ ස්ථාපිතව ඇති මැටි අග්‍රිත භාණ්ඩ නිෂ්පාදන කර්මාන්තය, අලි වසුරු භාවිතයෙන් කඩදාසි හා වෙනත් විසිතුරු භාණ්ඩ නිපදවීම, විසිතුරු භාණ්ඩ නිෂ්පාදනය ආදී නිෂ්පාදන කර්මාන්ත මෙන්ම බිම්මල් වගාව, විසිතුරු පැළ වගාව ආදී කෘෂිකර්මාන්තය මුල්කරගත් කර්මාන්තයන්ද මෙම ප්‍රදේශය තුළ ව්‍යාප්තව ඇත.

වගු අංකය : 2.3 : රඹුක්කන සැලසුම් ප්‍රදේශයේ කර්මාන්ත ව්‍යාප්තිය

කර්මාන්තයේ නම	කර්මාන්ත ගණන	රැකියා ප්‍රමාණය
ඇඟලුම්	16	3296
බිම්මල් වගාව	160	172
මැටි භාණ්ඩ	45	60
අලි වසුරු නිෂ්පාදන	03	160
පැදුරු හා පන් / වියමන්	30	30
විසිතුරු භාණ්ඩ	10	12
විසිතුරු පැලෑටි	15	65

මූලාශ්‍රය: සම්පත් පැතිකඩ- 2019, රඹුක්කන ප්‍රාදේශීය ලේකම් කාර්යාලය

02 පරිච්ඡේදය
මූලික අධ්‍යයනය

වර්තමාන රඹුක්කන
සාමාජීය අංශය

2.2.2.3 සාමාජීය අංශය

රඹුක්කන ප්‍රදේශයේ සාමාජීය පසුබිම අධ්‍යයනය කිරීම සඳහා ජනගහනය, සෞඛ්‍ය, අධ්‍යාපන හා පොදු ඒළමහන් විනෝද කටයුතු පහසුකම් සම්බන්ධයෙන් මෙහිදී කරුණු දක්වා ඇත.

අ) ජනගහනය

2001 හා 2012 වර්ෂවල ජන හා සංඛ්‍යා ලේඛන දෙපාර්තමේන්තුව මගින් පවත්වන ලද ජන සංගණන වාර්තා වලට අනුව රඹුක්කන ප්‍රාදේශීය සභා ප්‍රදේශයේ ජනගහනය පිළිවෙලින් 75,925 ක් හා 82,769 ක් වන අතර ස්වභාවික ජනගහන වර්ධන වේගය 0.8% ක් වේ. සංඛ්‍යා ලේඛන දත්ත අනුව ආසන්නතම ජනගහනය වශයෙන් 2020 වර්ෂයේ 87,711 ක් ලෙස දක්වා ඇති නමුත් රඹුක්කන ප්‍රාදේශීය ලේකම් කාර්යාලය මගින් නිකුත් කරන සම්පත් පැතිකඩ දත්ත අනුව 2020 වන විට 94,426 ක ජනගහනයක් මෙම ප්‍රදේශයේ ජීවත් වේ. කෙසේ වුවද 90,000 ක පමණ ජනතාවක් මේ 2022 වන විට මෙම ප්‍රදේශයේ ජීවත් වන බවට මෙම දත්ත වලට අනුව හඳුනාගත හැකිය.

රඹුක්කන ප්‍රාදේශීය සභා බල ප්‍රදේශයේ ජනගහනය ශ්‍රී ලංකාවේ මුළු ජනගහනයෙන් 0.4% ක්ද සබරගමු පළාතේ ජනගහනයෙන් 4.3% ක්ද කැමැත්ත දැක්වූ ජනගහනයෙන් 9.8 % ක්ද ලෙස වාර්තා වේ. ජන ඝණත්වය පිළිබඳ සලකා බැලීමේදී ඊරියගොල්ල, මොට්ටප්පුලිය, රඹුක්කන නගරය හා දියසුන්නන වැනි ග්‍රාම සේවා වසම්වල වර්ග කි.මී 1ට පුද්ගලයින් 664 ක් පමණ වන අතර වැඩිම ජන ඝණත්වයක් වාර්තා වී ඇත. කෙම්පිටිය හා උදන්ගම නිලධාරී කොට්ඨාසවල ජන ඝණත්වය අනෙකුත් ග්‍රාම නිලධාරී කොට්ඨාස හා සැසඳීමේදී ඉතා අඩු අගයක් ගෙන ඇත. (සිතියම 2.3, 2.4)

රඹුක්කන ප්‍රාදේශීය සභා බල ප්‍රදේශයේ මුළු ජනගහනයෙන් පුරුෂ ජනගහනය 47% වන අතර ස්ත්‍රී ජනගහනය 53% ක් ලෙසත් වාර්තා වේ. රඹුක්කන ප්‍රදේශයේ ජීවත් වන මුළු ජනගහනය අතුරින් 94% ක් සිංහල ජාතිකයන්ද, 3% ක් මුස්ලිම් ජාතිකයන්ද, 2% ක් දෙමළ ජාතිකයන්ද, 1% ක් අනෙකුත් ජාතිකයන්ද වේ. ආගම් අනුව ජන ව්‍යාප්තිය සැලකීමේදී රඹුක්කන ප්‍රදේශීය සභා බල ප්‍රදේශයේ මුළු ජනගහනයෙන් 90% ක් බෞද්ධ ආගමිකයන් වන අතර, 3.6% ක ප්‍රමාණයක් ඉස්ලාම් භක්තියන්ද, 4.45% ක් රෝමාණු කතෝලික භක්තියන්ද, 1% ක් ප්‍රමාණයක් හින්දු භක්තියන්ද, 0.01% ප්‍රමාණයක් වෙනත් ආගමික භක්තියන්ද වශයෙන් ව්‍යාප්තියක් ඇති බව හඳුනාගත හැකිය.

දෛනික අවශ්‍යතා මත රඹුක්කන ප්‍රදේශයේ දිනපතා සංසරණය වන ජනගහනය 45,000 ක් පමණ වන අතර, පින්තවල සංචාරක කලාපය වෙත දිනකට 10,000 - 20,000 ක් අතර ප්‍රමාණයක් පැමිණෙන බවට වාර්තා වේ. එක් එක් අවශ්‍යතා අනුව සලකා බලන විට 35% වන වැඩිම සංසරණයක් පාසල් ළමුන් වන බව පැහැදිලි වේ. එමෙන්ම 22% ක් එදිනෙදා අවශ්‍යතා සඳහා සංසරණය වන අතර 11%ක් සංචාරක අරමුණින් සංසරණය වේ. අප්‍රේල්, අගෝස්තු හා දෙසැම්බර් යන මාස වල දේශීය සංචාරකයන්ගේ පැමිණීම වැඩි අතර විදේශීය නරඹන්නන් අගෝස්තු සිට පෙබරවාරි දක්වා කාලය තුළ වැඩි වීමක් පෙන්නුම් කරයි. සඳුදා සහ බ්‍රහස්පතින්දා දිනවල සතිපොල හා කෙසෙල්කැන් පොල පවතින බැවින්, නගරයට පැමිණෙන ජනගහනය දෙගුණයක් පමණ වේ. රාත්‍රී කාලයේ මෙම ප්‍රදේශයේ ක්‍රියාකාරකම් ඉතා අවම අතර, දුම්රියෙන් සේවාව ලබා ගැනීමට පැමිණෙන පිරිස පමණක් කැපී පෙනේ.

02 පරිච්ඡේදය
මූලික අධ්‍යයනය

වර්තමාන රඹුක්කන
සාමාජීය අංශය

සිතියම 2.3: ජන ඝනත්වය, 2001

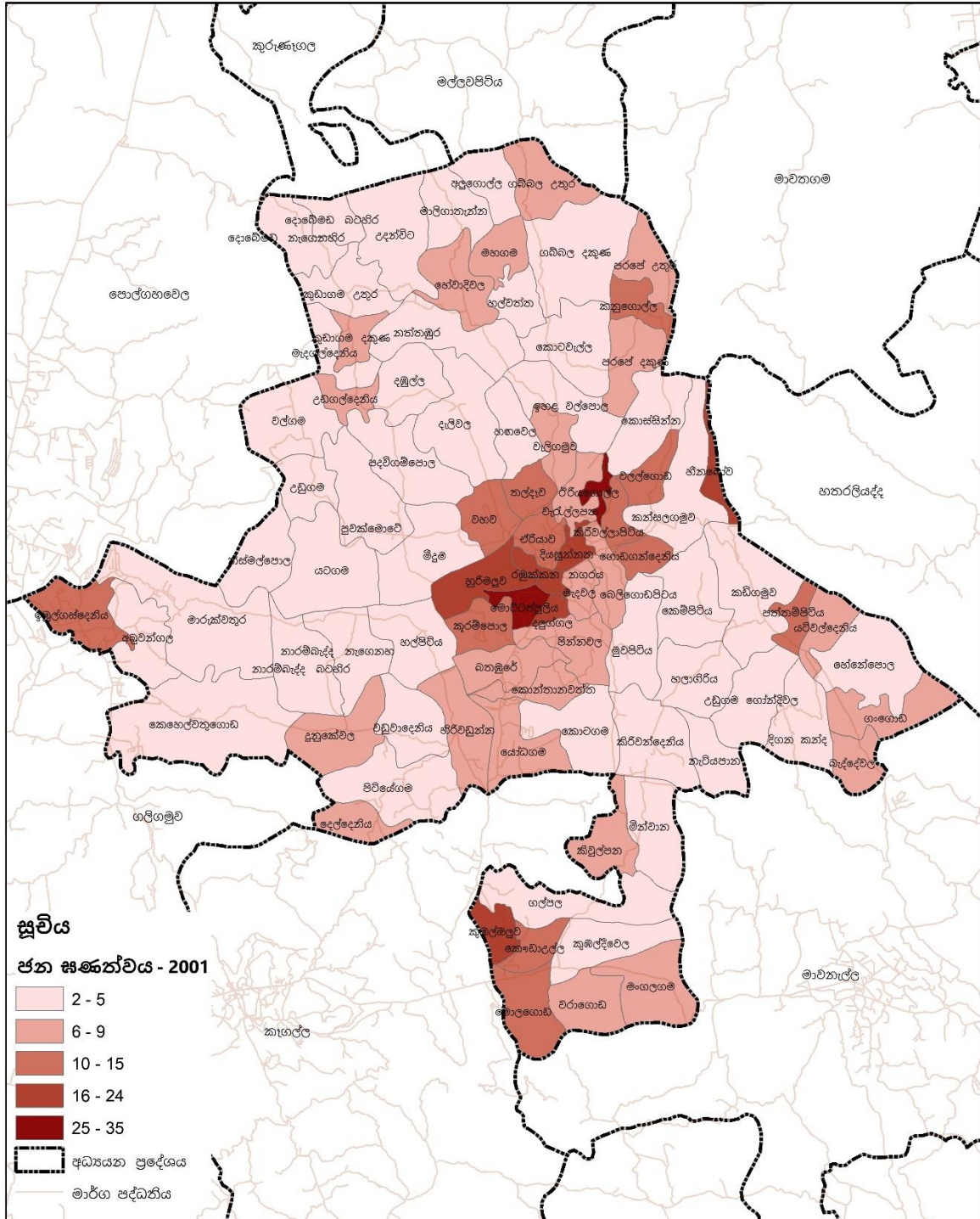

ජන ඝනත්වය-2001
රඹුක්කන ප්‍රාදේශීය සහ ප්‍රදේශය

0 0.5 1 2 3 4 Kilometers

ජාතික සංවර්ධන අධිකාරිය
කැගල්ල දිස්ත්‍රික් කාර්යාලය

සබරගමු පළාත් අංශය

රඹුක්කන සංවර්ධන සැලැස්ම 2023-2033

සකසුම් : සැලසුම් අංශය
කැගල්ල දි.ක

මූලාශ්‍රය: ජාතික සංවර්ධන අධිකාරී, 2022

සිතියම 2.4: ජන ඝනත්වය, 2012

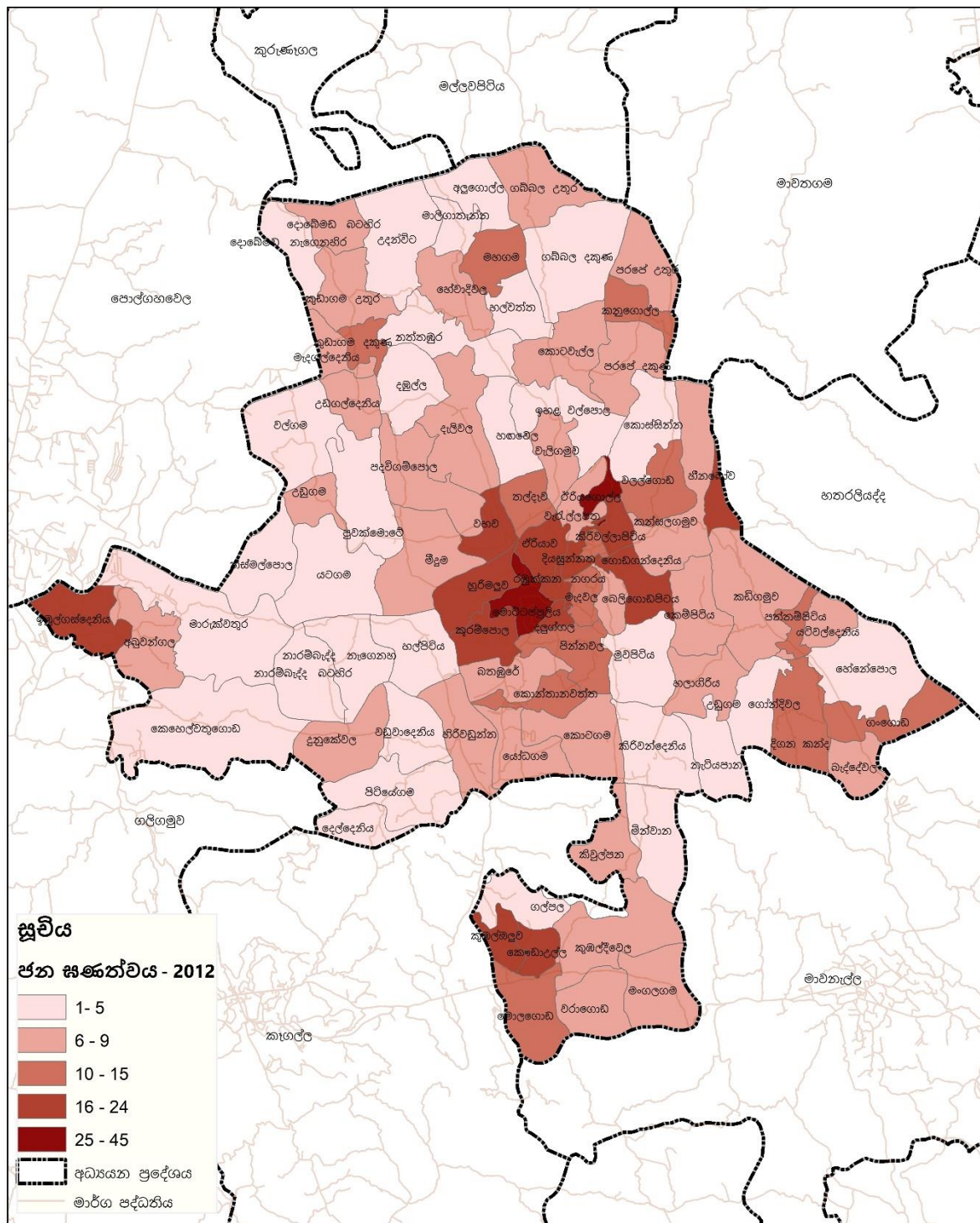

සුළු

ජන ඝනත්වය - 2012

- 1- 5
- 6 - 9
- 10 - 15
- 16 - 24
- 25 - 45

ආධ්‍යයන ප්‍රදේශය

මාර්ග පද්ධතිය

ජන ඝනත්වය-2012
රඹුක්කන ප්‍රාදේශීය සහ ප්‍රදේශය

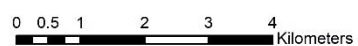

නාගරික සංවර්ධන අධිකාරිය
 කැගල්ල දිස්ත්‍රික් කාර්යාලය

මූලාශ්‍රය: නාගරික සංවර්ධන අධිකාරී, 2022

02 පරිච්ඡේදය
මූලික අධ්‍යයනය

වර්තමාන රඹුක්කන
සාමාජීය අංශය

ආ) සෞඛ්‍ය පහසුකම්

සෞඛ්‍ය පහසුකම් පිළිබඳව සැලකීමේදී සැලසුම් ප්‍රදේශය තුළ දිසා රෝහලක්, මධ්‍යම බෙහෙත් ශාලාවක් , රජයේ ආයුර්වේද රෝහලක් හා ආයුර්වේද බෙහෙත් ශාලා 03ක් වශයෙන් පහසුකම් සලසා ඇතත් ප්‍රදේශයේ ජනතාවට එය ප්‍රමාණවත් නොවන බව පෙනේ. රඹුක්කන දිසා රෝහලේ පහසුකම් සලකා බලන විට භෞතික හා මානව සම්පත් දෙකෙහිම ප්‍රමාණවත් නොවන බවක් හඳුනාගත හැකිය. විශේෂඥ වෛද්‍යවරුන් මෙම රෝහලේ නොමැති අතර වෛද්‍ය නිලධාරීන් 13 ක්, දන්ත වෛද්‍යවරයෙක්, හෙද නිලධාරීහු 37 ක් හා පවුල් සෞඛ්‍ය සේවා නිලධාරීහු දෙදෙනෙක් මෙම රෝහලේ දැනට සේවය කරති.

2021 වර්ෂයේ රට මුහුණ පෑ කොවිඩ් වසංගත තත්ත්වය හමුවේ මෙම රෝහල ප්‍රතිකාර මධ්‍යස්ථානයක් ලෙස කටයුතු කරමින් රෝගීන් විශාල සංඛ්‍යාවක් සුවපත් කරමින් නොමද සේවාවක් සැපයීය.

රූප සටහන 2.13: රඹුක්කන දිසා රෝහල



මූලාශ්‍රය: නාගරික සංවර්ධන අධිකාරී, 2022

රඹුක්කන ප්‍රදේශයේ ආයුර්වේද දෙපාර්තමේන්තුවට අයත් ප්‍රධාන ආයුර්වේද රෝහල් 2ක් වන පින්නවල ආයුර්වේද පංචකර්ම ඒකකය හා වල්ගම මහීපාල හේරත් ආයුර්වේද රෝහල පිහිටා ඇති අතර සියලු සර්වාංග රෝග සඳහා මෙහිදී ප්‍රතිකාර සිදු කරයි. නවාතැන් ගෙන ප්‍රතිකාර ගත හැකි පහසුකම් මෙම රෝහල් වල පවතින බැවින් බොහෝ රෝගීන් මෙම මධ්‍යස්ථාන වලින් ප්‍රතිකාර ගනු ලබයි.

රූප සටහන 2.14: පින්නවල ආයුර්වේද පංචකර්ම ඒකකය හා වල්ගම මහීපාල හේරත් ආයුර්වේද රෝහල



මූලාශ්‍රය: පින්නවල ආයුර්වේද පංචකර්ම ඒකකය සහ මහීපාල හේරත් ආයුර්වේද රෝහල- මුහුණුපොත, 2022

ඇ) අධ්‍යාපන පහසුකම්

02 පරිච්ඡේදය
මූලික අධ්‍යයනය

රඹුක්කන අධ්‍යාපන කොට්ඨාසය තුළ ඇති පාසල්, වර්ගීකරණයට අනුව 1AB වර්ගයේ පාසල් 4ක්ද, 1C වර්ගයේ පාසල් 16ක්ද, දෙවන වර්ගයේ පාසල් 11 ක් හා තුන්වන වර්ගයේ පාසල් 13ක් වශයෙන් මුළු පාසල් 44ක් ප්‍රදේශය පුරා දැරුවන්ගේ අධ්‍යාපන අවශ්‍යතා සපුරාලීම සඳහා ස්ථාපිතව ඇත. සමස්ත ගුරුවරු සංඛ්‍යාව 1,233 ක් හා සිසුන් 16,846 ක් මෙම පාසල්වල සිටින අතර ගුරු සිසු අනුපාතය 1: 15ක් පමණ වේ. රඹුක්කන නගරයේ සිට කි.මී. 2ක් පමණ දුරින් පිහිටි පින්තවල මධ්‍ය මහා විද්‍යාලය කලාපීය වශයෙන් ජනප්‍රිය කාණ්ඩයේ පාසලක් ලෙස හඳුනාගත හැකිය. විභාග සාමාර්ථය අනුව 2016 වසරේ ශිෂ්‍යත්වය සමත් ගණන 8.7% ක්, සා .පෙ.64.09% ක් හා උ .පෙ.44.9% ක් වශයෙන් වාර්තා වේ.

වර්තමාන රඹුක්කන
සාමාජීය අංශය

මෙම ප්‍රදේශයේ වෘත්තීය පුහුණු මධ්‍යස්ථානයක් පැවතියද එය කීර්තිරත්නාරාම පන්සල් භූමියේ තාවකාලික ස්ථානයක් ලෙස ක්‍රියාත්මක වේ. වර්තමානයේ එහි පාඨමාලා 3ක් පමණ ක්‍රියාත්මක වන අතර එය ප්‍රමාණවත් මට්ටමක නොපවතී. ඒ අනුව මේ සඳහා පහසුකම් සහිත ගොඩනැගිල්ලක අවශ්‍යතාවය පවතින බව හඳුනාගත හැකිය.

වගු අංක 2.4: රඹුක්කන අධ්‍යාපන කොට්ඨාසය තුළ ඇති පාසල් සංයුතිය

පාසල් බාණ්ඩය	පාසල් සංඛ්‍යාව	ළමුන් සංඛ්‍යාව			ගුරුවරුන් ගණන
		පිරිමි	ගැහැණු	මුළු සංඛ්‍යාව	
1AB	4	2584	2418	5002	367
1C	16	2146	2119	4265	405
2	11	2250	2300	4550	291
3	13	1524	1505	3029	170
මුළු ගණන	44	8504	8342	16,846	1233

මූලාශ්‍රය: කලාප කාර්යාලය, මාවතැල්ල 2021

උසස් අධ්‍යාපනික ආයතන ලෙස වෘත්තීය පුහුණු මධ්‍යස්ථානය, අත්යන්ත්‍ර රෙදිපිළි කර්මාන්ත පුහුණු මධ්‍යස්ථානය (කර්මාන්ත සංවර්ධන අධිකාරිය), මැටි භාණ්ඩ කර්මාන්ත පුහුණු ආයතනය (ජාතික ශිල්ප සභාව), වාගොල්ල දිස්ත්‍රික් කෘෂිකර්ම පුහුණු මධ්‍යස්ථානය, තරුණ සේවා සහ වෘත්තීය පුහුණු මධ්‍යස්ථානය යන ආයතන ප්‍රදේශය තුළ පවතින අතර ඒවායේ නිසි කළමනාකරණයකින් යුතුව කාර්යක්ෂම කටයුතු සිදුවන බවක් දක්නට නොලැබේ. එබැවින් ඒවා නැවත් පන ගන්වමින් ප්‍රදේශයේ දැරුවන්ගේ උසස් අධ්‍යාපනික අවශ්‍යතා සපුරා ලීමට අවශ්‍ය කටයුතු සම්පාදනය කළ යුතුව ඇත.

02 පරිච්ඡේදය
මූලික අධ්‍යයනය
වර්තමාන රඹුක්කන
සාමාජීය අංශය

ඇ) පොදු එලිමහන් විනෝද පහසුකම්

සෘජු හා වක්‍ර විනෝද පහසුකම් ලෙස ප්‍රධාන කොටස් දෙකක් යටතේ විනෝද පහසුකම් සලකා බලනු ලැබේ. සෘජු විනෝද කටයුතු පහසුකම් යටතේ ජනතාවට ක්‍රියාකාරී ලෙස සහභාගී විය හැකි ඉඩකඩ ප්‍රමාණයක් අවශ්‍යය. එනම්, ක්‍රීඩා කිරීම, පිහිනීම, දිවීම, ඇවිදීම, බෝට්ටු පැදීම හා සම්ප්‍රධායික මසුන් ඇල්ලීම නිදසුන් ලෙස දැක්විය හැක. ඒ අනුව රඹුක්කන ප්‍රාදේශීය සභා බල ප්‍රදේශයේ පවතින සෘජු විනෝද පහසුකම් සපුරාගත හැකි ස්ථාන ලෙස ප්‍රදේශයේ පවතින උද්‍යාන පහත දැක්වේ.

වගු අංක 2.5: රඹුක්කන ප්‍රාදේශීය සභා බල ප්‍රදේශයේ සෘජු විනෝද පහසුකම් සපුරාගත හැකි ස්ථාන

අනු අංකය	උද්‍යාන වර්ගය	ප්‍රමාණය (ha)
1.	පවතින ඉතා කුඩා උද්‍යාන Existing Pocket Parks (EPP)	0.46
2.	පවතින කුඩා උද්‍යාන Existing Mini Parks (EMP)	1.04
3.	පවතින අසල උද්‍යාන Existing Local Parks (ELP)	2.54
4.	පවතින මධ්‍ය නගර උද්‍යාන Existing Central Urban Parks (ECP)	21.4
	එකතුව	25.44

මූලාශ්‍රය: පරිසර හා භූ දර්ශන අංශය, නාගරික සංවර්ධන අධිකාරිය, 2021

වගු අංක 2.6: පවතින ඉතා කුඩා උද්‍යාන -Existing Pocket Parks (EPP)

අනු අංකය	උද්‍යාන වර්ගය	නම	ග්‍රාම නිලධාරී කොට්ඨාසය	භූමි ප්‍රමාණය(හෙක්ටයර්):
01.	EPP ₁	වොලිබෝල් ක්‍රීඩා පිටිය	දැලිවල	0.04
02.	EPP ₂	වොලිබෝල් ක්‍රීඩා පිටිය	මීදුම	0.04
03.	EPP ₃	වොලිබෝල් ක්‍රීඩා පිටිය	නත්තඹුර	0.08
04.	EPP ₄	වොලිබෝල් ක්‍රීඩා පිටිය	කණුගොල්ල	0.11
05.	EPP ₅	වහවළ ප්‍රවා උද්‍යානය	තල්දෑව	0.19

මූලාශ්‍රය : ක්ෂේත්‍ර සමීක්ෂණ දත්ත, 2019

වගු අංක 2.7: පවතින කුඩා උද්‍යාන - Existing Mini Parks (EMP)

02 පරිච්ඡේදය
මූලික අධ්‍යයනය

අනු අංකය	උද්‍යාන වර්ගය	නම	ග්‍රාම නිලධාරී කොට්ඨාසය	භූමි ප්‍රමාණය(හෙක්ටයර්)
01.	EMP ₁	වැලිගමුව ක්‍රීඩාපිටිය	ඉහළ වල්පොල	0.38
02.	EMP ₂	අශෝක කරුණාරත්න ක්‍රීඩාපිටිය	හුරිමළුව	0.66

වර්තමාන රඹුක්කන

සාමාජීය අංශය

මූලාශ්‍රය : ක්ෂේත්‍ර සමීක්ෂණ දත්ත - 2019

වගු අංක 2.8: පවතින අසල උද්‍යාන -Existing Local Parks (ELP)

අනු අංකය	උද්‍යාන වර්ගය	නම	ග්‍රාම නිලධාරී කොට්ඨාසය	භූමි ප්‍රමාණය(හෙක්ටයර්)
01.	ELP ₁	මහීපාල හේරත් ක්‍රීඩා පිටිය	බතඹුරය	1.24
02.	ELP ₂	පින්නවල ඉපැරණි ගම තේමා උද්‍යානය	යෝධගම	1.30

මූලාශ්‍රය : ක්ෂේත්‍ර සමීක්ෂණ දත්ත - 2019

වගු අංක 2.9: පවතින මධ්‍ය නගර උද්‍යාන -Existing Central UrbanParks (ECUP)

අනු අංකය	උද්‍යාන වර්ගය	නම	ග්‍රාම නිලධාරී කොට්ඨාසය	භූමි ප්‍රමාණය(හෙක්ටයර්)
01.	ECUP ₁	පින්නවල අලි අනාථාගාරය	යෝධගම	10.41
02.	ECUP ₂	පින්නවල සත්වෝද්‍යානය	යෝධගම	10.99

මූලාශ්‍රය : ක්ෂේත්‍ර සමීක්ෂණ දත්ත - 2019

ඉහත සඳහන් කළ විනෝදාත්මක ස්ථාන අතරින් පින්නවල සංචාරක කලාපයේ පවතින අසල උද්‍යාන සහ මධ්‍ය නගර උද්‍යාන වන පින්නවල ඉපැරණි ගම තේමා උද්‍යානය, පින්නවල අලි අනාථාගාරය, පින්නවල එළිමහන් සත්වෝද්‍යානය සංචාරකයින්ට නැරඹීමට ඇති ප්‍රධාන ස්ථාන ලෙස හඳුනා ගත හැකිය.

I. පින්නවල අලි අනාථාගාරය.

කැළේ අතරමං වූ අලින් රැක බලා ගැනීමේ අරමුණින් 1975.02.16 වන දින යෝධගම ග්‍රාම නිලධාරී කොට්ඨාසයේ පින්නවල අලි අනාථාගාරය ජී.බී කළුගල්ල මැතිතුමාගේ මූලිකත්වයෙන් ආරම්භ කර ඇත. සත්වෝද්‍යාන දෙපාර්තමේන්තුව යටතේ පාලනය වන මෙම අලි අනාථාගාරය දෙස විදෙස් සංචාරකයින් අතර ඉතා ජනප්‍රියත්වයට පත් ව ඇත. ලෝකයේ ප්‍රථම වරට අලි අනාථාගාරයක හීලෑ ඇතින්තක විසින් පැවැත්වූ බිහි කරනු ලැබූවේද පින්නවල දී බව වාර්තා වේ. ඒ 1984.07.05 දින සුකුමලී නැමැති පැවැව බිහි කරවීමත් සමගය. නිදැල්ලේ වෙසෙන මෙම අලි ඇතුන් දිනපතා පෙ 08.10.00 සිට 12.00 දක්වාත් ප ව.

02 පරිච්ඡේදය
මූලික අධ්‍යයනය

2.00 සිට 4.00 දක්වාත් දිය නෑම සඳහා අසල ඇති මා ඔයට ගෙන යනු ලබයි. කුඩා පැවැත් සඳහා කිරි පෙවීම, පලතුරු කැවීම වැනි සක්‍රිය ක්‍රියාකාරකම් සෑම දිනකම සිදු කරන අතර එය දේශීය මෙන්ම විදේශීය සංචාරකයන්ගේ ආකර්ෂණයට හේතු වී ඇත.

වර්තමාන රඹුක්කන
සාමාජීය අංශය

II. පින්තවල එළිමහන් සත්වෝද්‍යානය

මෙම සත්වෝද්‍යානය 2015 අප්‍රේල් මස 17 දින සිට මහජනතාව සඳහා විවෘත කරන ලදී. මෙය ලංකාවේ ප්‍රථම එළිමහන් සත්වෝද්‍යානය වන අතර දෙහිවල හැරුණුවිට ශ්‍රී ලංකාවේ දෙවන සත්වෝද්‍යානයද මෙයයි. සතුන් විශාල ප්‍රමාණයක් දැනටමත් දැක බලා ගත හැකි අතර විශාල ඉඩකඩක් සහිතව නිදැල්ලේ හැසිරීමට හැකි පරිදි මෙය නිර්මාණය කර තිබීම විශේෂත්වයක් ඇත.

III. පින්තවල අපේ ගම සංකීර්ණය

ප්‍රාග් ඓතිහාසික යුගයට නෑකම් කියනු ලබන සබරගමුව පළාතේ 17 හා 18 යන සියවස් වල පැවැති අතීත ජන උරුමය අනාගත පරපුරට තිළිණ කර වීමට දරන උත්සාහයක් ලෙස ඉපැරණිගම හැදින්විය හැකිය. මා ඔය මායිම්ව ඉදි වී ඇති පින්තවල “ඉපැරණිගම ” තුළින් සබරගමුවේ මෙන්ම පොදුවේ ශ්‍රී ලංකාවේ ඉපැරණි ජන උරුම විද්‍යමාන කිරීමට සබරගමුව පළාත්සභාව මගින් ක්‍රියාත්මක කරන ලද ව්‍යාපෘතියකි. මෙහි දී පහත සඳහන් ස්ථාන නැරඹුම් ස්ථාන ලෙස සඳහන් කල හැක. මෙමගින් ආර්ථික සාමාජීය සංස්කෘතික උරුමයන් අනාගත පරපුරට දැක බලා ගැනීමට හැකි වන ලෙස සජීවීව නිර්මිතයක් ලෙස ඉදි කර ඇත. නිදසුන් ලෙස;

- වෙදගෙදර, ආරක්ෂක වැට, වැව, කුඹුර, කමත, හේන, පන්සල, දඬු වැට, ආරවිවිල ගෙදර, එළිමහන් රඟහල, රෙදිපිළි ගෙදර, කම්මල, වඩුමඩුව, කුඹල් ගෙදර, කෝපි කඩය වැනි ඉපැරණි ගමක නිර්මාණයන් දැකගත හැකිය.

රඹුක්කන ප්‍රාදේශීය සභා බල ප්‍රදේශයේ වක්‍ර විනෝද පහසුකම් සලසාගත හැකි ස්ථාන පහත පරිදි වේ.

02 පරිච්ඡේදය
මූලික අධ්‍යයනය

වගු අංක 2.10: රඹුක්කන ප්‍රාදේශීය සභා බල ප්‍රදේශයේ වක්‍ර විනෝද පහසුකම්

පහසුකම්	සංඛ්‍යාව	ආසන ධාරිතාව
රැස්විම් ශාලා	01 (ප්‍රාදේශීය ලේකම් කාර්යාලය)	ආසන -200
	01 (ප්‍රාදේශීය සභා කාර්යාලය)	ආසන -250
ප්‍රජා ශාලා	01(රඹුක්කන)	ආසන -500
පුස්තකාල	01(රඹුක්කන ප්‍රාදේශීය සභා කාර්යාලය)	සාමාජික පිරිස-12,133 පොත් සංඛ්‍යාව - 28,900
	01(ඉඹුල්ගස්දෙණිය)	සාමාජික පිරිස -1,413 පොත් සංඛ්‍යාව - 8,922
සිනමා ශාලා	01(රිජන්ට් සිනමා ශාලාව)	ආසන - 200

වර්තමාන රඹුක්කන
සාමාජීය අංශය

මූලාශ්‍රය : ක්ෂේත්‍ර සමීක්ෂණ දත්ත - 2019

සිතියම 2.5: රඹුක්කන ප්‍රාදේශීය සහ බල ප්‍රදේශයේ පවතින උද්‍යාන සහ ක්‍රීඩාපිටි

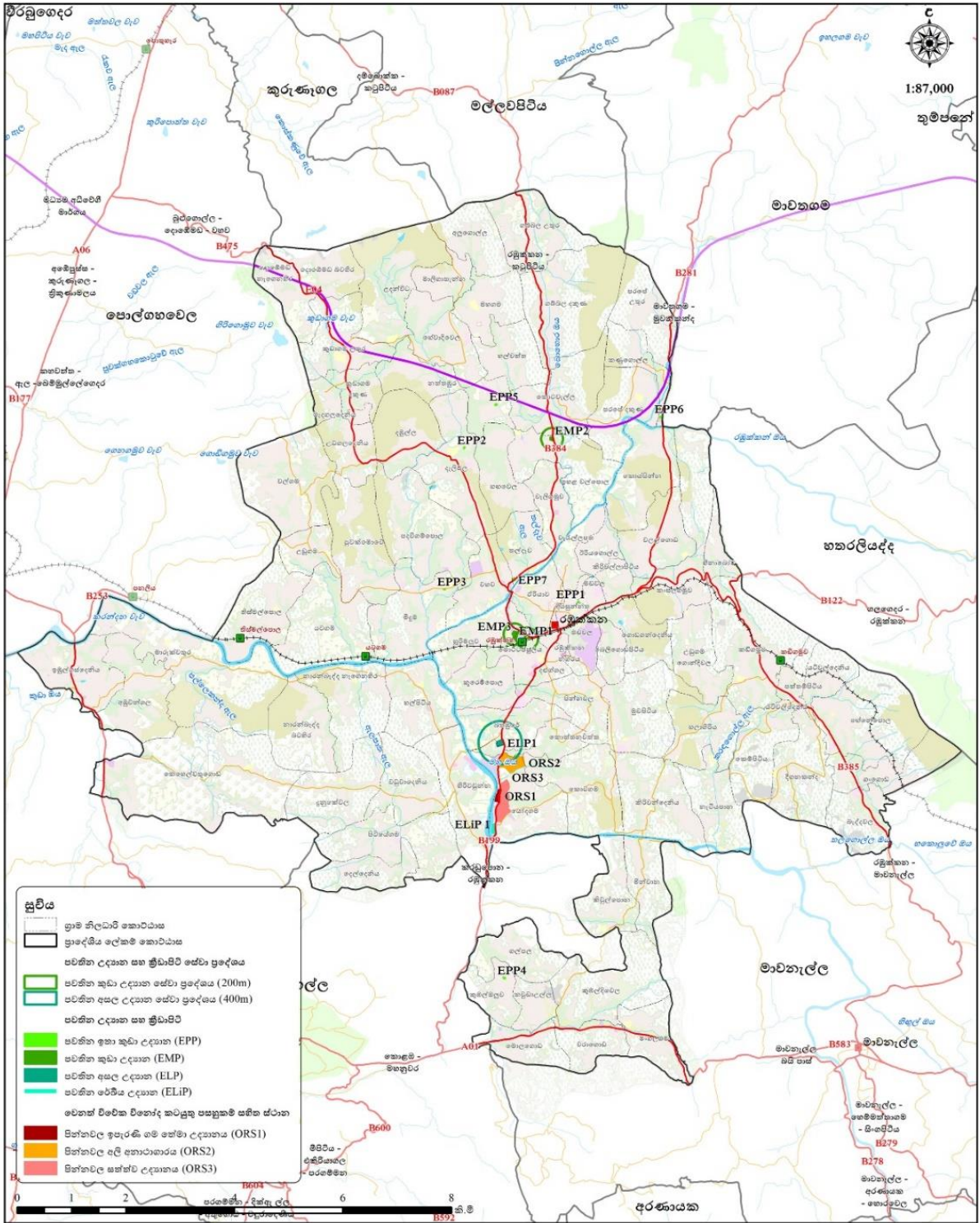

<p>රඹුක්කන ප්‍රාදේශීය සහ බල ප්‍රදේශයේ පවතින උද්‍යාන සහ ක්‍රීඩාපිටි</p>	<p>මූලාශ්‍ර : ඉමී පවිතරණ සිතියම (නා.සං.අ.) - 2019, Google Maps - 2020, ස්වස්ත්‍ර සමීක්ෂණ දත්ත (නා.සං.අ.) - 2021</p>	 <p>නාගරික සංවර්ධන අධිකාරිය 2022 නොවැම්බර්</p>
<p>සබරගමුව පළාත් කාර්යාලය</p>	<p>රඹුක්කන සංවර්ධන සැලැස්ම 2023 - 2033</p>	<p>සැකසුම් - පරිසර හා භූ දර්ශන අංශය</p>

මූලාශ්‍රය: පරිසර හා භූ දර්ශන අංශය, නාගරික සංවර්ධන අධිකාරිය, 2021

2.2.2.4 පාරිසරික අංශය

02 පරිච්ඡේදය
මූලික අධ්‍යයනය

අ) පාරිසරික සම්පත්

කඳුකර තෙත් කලාපයට අයත් රඹුක්කන ප්‍රදේශයේ වාර්ෂික වර්ෂාපතනය මිලිමීටර් 1500-3000 අතර වර්තමාන රඹුක්කන පවතී. උෂ්ණත්වය සෙල්සියස් අංශක 20-25 අතර වෙනස් වේ.

පාරිසරික අංශය

ජලාශ්‍රිත ප්‍රදේශ

ප්‍රධානම ජල මූලාශ්‍රය මා-ඔය වන අතර පානීය ජලය ලබා ගන්නා ජල ප්‍රභවයද මෙයයි. ප්‍රදේශයේ මධ්‍යයෙන්ම ගලා බසින හුරිමලුව ප්‍රදේශයේදී කොටස් දෙකකට බෙදී නැගෙනහිර දෙසට රඹුක්කන් ඔය ලෙසින් ගලා බසින අතර මා-ඔය බටහිර දෙසට හැරී ගලා බසී. මා ඔය හැරුණු කොට බොහෝ ඔය, වල් ආර ඔය, රඹුක්කන් ඔය සහ කරඬුගොල්ල ඇල පිහිටා ඇති අතර වැව් 8 ක්ද ප්‍රදේශයේ පිහිටා ඇත. ප්‍රදේශයේ ශාඛීය ජල වහන රටාවක් පෙන්වුම් කරන අතර මෙම ස්ථාන සංරක්ෂණය කල යුතු ප්‍රදේශ වේ. එමෙන්ම මා ඔයෙහි හිරිවඩුන්න පාලම ආසන්නයේ ඇති දූපත් සමූහද විශේෂයෙන් සංරක්ෂණය කල යුතු ප්‍රදේශයක් ලෙස හඳුනාගත හැකිය.

වගු අංක 2.11: රඹුක්කන ප්‍රාදේශීය සහා බල ප්‍රදේශයේ පවතින වැව්

අංකය	වැවේ නම	ප්‍රමාණය (හෙක්ටයාර්)	ග්‍රාම නිලධාරී වසම
1.	ගොඩගන්දෙණිය වැව	0.30	ගොඩගන්දෙණිය
2.	කුඩාගම වැව	0.34	කුඩාගම උතුර
3.	මීදුම වැව	0.12	මීදුම
4.	තල්දෑව වැව	0.40	තල්දෑව
5.	ඉහළ වල්පොළ වැව	0.13	ඉහළ වල්පොළ
6.	සියඹලන්ගමුව වැව	0.60	උදන්විට
7.	කොහොලුල්ල වැව	0.06	වැරැල්ලපත
8.	ඉඹුල්ගස්දෙණිය වැව	0.32	ඉඹුල්ගස්දෙණිය

මූලාශ්‍රය : ඉබ්මි පරිහරණ ප්‍රතිපත්ති සැලසුම් දෙපාර්තමේන්තුව, 2022

02 පරිච්ඡේදය වන රක්ෂිත
මූලික අධ්‍යයනය මෙම බල ප්‍රදේශයේ වන රක්ෂිත ලෙස හෙක්ටයාර් 833 ක ප්‍රමාණයක් හඳුනා ගත හැකි අතර එම වන රක්ෂිත ස්වභාවික වනාන්තර මෙන්ම වන සංරක්ෂණ දෙපාර්තමේන්තුව විසින් යෝජිත වනාන්තර ප්‍රදේශද වර්තමාන රඹුක්කන ඇතුළත් වේ.

පාරිසරික අංශය වගු අංක 2.12. රඹුක්කන ප්‍රාදේශීය සහා බල ප්‍රදේශයේ පවතින වන රක්ෂිත ප්‍රදේශ

අනු අංකය	වන රක්ෂිතය	ප්‍රමාණය (හෙක්ටයාර්)
1.	සියඹලන්ගමුව වන රක්ෂිතය	73.92
2.	දඹුල්ල වන රක්ෂිතය	218.20
3.	ගඟේකුඹුර වන රක්ෂිතය	207.27
4.	ගොන්දෙනිකන්ද වන රක්ෂිතය	61.41
5.	නාරම්බැද්ද වන රක්ෂිතය	86.78
6.	කොටගම වන රක්ෂිතය	39.24
7.	කිවුල්පන වන රක්ෂිතය	22.91
8.	නැටියපාන වන රක්ෂිතය	25.12
9.	හලාගිරිය වන රක්ෂිතය	59.41
10.	ගොඩගන්දෙනිකන්ද යෝජිත වන රක්ෂිතය	21.28
11.	නාමල්ගොමුව යෝජිත වන රක්ෂිතය	18.05
	එකතුව	833.59

මූලාශ්‍රය : වන සංරක්ෂණ දෙපාර්තමේන්තුව, 2022

සිතියම 2.6: රඹුක්කන ප්‍රදේශයේ ඇති ජලාශ්‍රිත ප්‍රදේශ හා වන රක්ෂිතවල ව්‍යාප්තිය

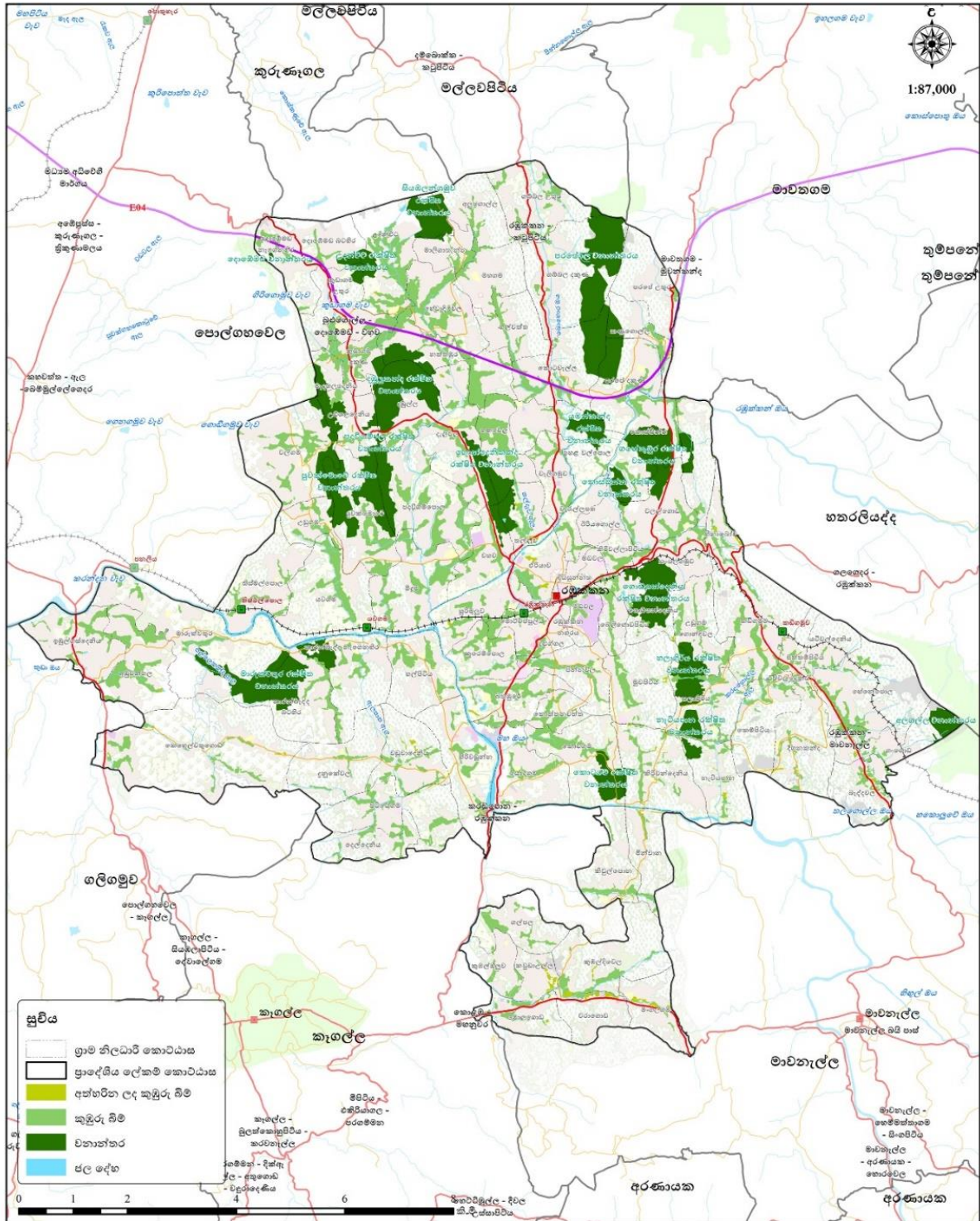

<p>රඹුක්කන ප්‍රාදේශීය සභා බල ප්‍රදේශයේ පවතින පාරිසරක සංවේදී ප්‍රදේශ</p>	<p>මූලාශ්‍ර - භූමි පරිහරණ සිතියම (පා.සං.අ.), වන සංරක්ෂණ දෙපාර්තමේන්තුව - 2021</p>	<p> නාගරික සංවර්ධන අධිකාරිය 2022 නොවැම්බර්</p>
<p>සබරගමුව පළාත් කාර්යාලය</p>	<p>රඹුක්කන සංවර්ධන සැලැස්ම 2023 - 2033</p>	<p>සැකසුම - පරිසර හා භූ දර්ශන අංශය</p>

මූලාශ්‍රය: නාගරික සංවර්ධන අධිකාරිය, 2022

02 පරිච්ඡේදය
මූලික අධ්‍යයනය

ආ) ස්වභාවික ආපදා

රඹුක්කන ප්‍රාදේශීය සභා බල ප්‍රදේශයේ 2006 -2018 වර්ෂයන් දක්වා කාල සීමාව තුළ වාර්තා වූ ආපදා හේතුවෙන් ආපදාවට ලක්වූ තත්ත්වයන් පහත පරිදි වේ.

වර්තමාන රඹුක්කන

පාරිසරික අංශය

වගු අංක 2.13: 2013 -2018 කාල සීමාව තුළ වාර්තා වූ ආපදාවට ලක්වූ පුද්ගල සංඛ්‍යාව

අංකය	වර්ෂය	ආපදාවට ලක්වූ පුද්ගල සංඛ්‍යාව				
		ජල ගැලීම්	නියඟය	තද සුළං	අධික වර්ෂාව	නායයෑම්
1.	2013	-	-	76	-	-
2.	2014	95	-	5	-	63
3.	2015	38	-	66	7	8
4.	2016	3	565	43	-	215
5.	2017	-	3,450	-	3	-
6.	2018	22	-	161	-	-

මූලාශ්‍රය : <https://www.desinventar.lk> - 2019

ප්‍රදේශයේ සිදුවූ ආපදා හේතුවෙන් ආපදාවට ලක්වූ පුද්ගලයන් සංඛ්‍යාව සහ සිදුවූ නිවාස හානි සංඛ්‍යාව 2006 සිට 2018 දක්වා සැලකීමේදී වැඩි පුද්ගලයින් සංඛ්‍යාවක් නියඟය හා තද සුළං හේතුවෙන් ආපදාවට ලක් වී ඇත. එහෙත් නිවාස ඇතුළු දේපළ හානි පිළිබඳව සලකා බලන විට ඉතා සුළු හානි ප්‍රමාණයක් වාර්තා වේ. පහත සඳහන් ප්‍රස්ථාර අංක 01 සහ 02 මගින් වැඩිදුරටත් දැක්විය හැකිය.

රූප සටහන 2.15: ආපදාවට ලක්වූ පුද්ගලයන් සංඛ්‍යාව

රඹුක්කන ප්‍රාදේශීය ලේඛන කොට්ඨාශයේ ආපදාවට ලක්වූ පුද්ගලයන් සංඛ්‍යාව 2006-2018

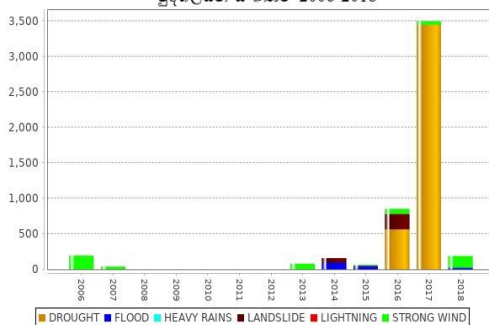

මූලාශ්‍රය : <https://www.desinventar.lk> - 2019

රූප සටහන 2.16: සිදුවූ නිවාස හානි සංඛ්‍යාව

රඹුක්කන ප්‍රාදේශීය ලේඛන කොට්ඨාශයේ ආපදා හේතුවෙන් සිදුවූ නිවාස හානි සංඛ්‍යාව 2006-2018

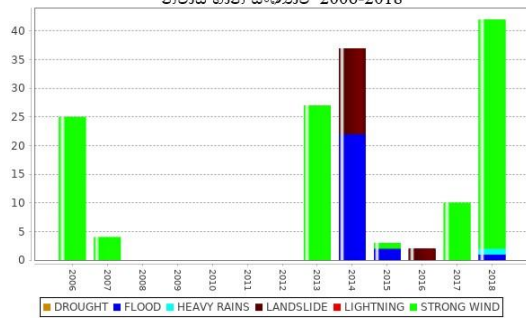

ප්‍රදේශයේ නායයෑම් අවධානම් සහිත සහ නායයෑමේ විභවතාවයක් සහිත ප්‍රදේශ ලෙස ගොඩගන්දෙනීය, මුඛදෙනීය සහ පරපේ වැනි ප්‍රදේශ හඳුනා ගත හැකිය. එය නායයෑම් අවධානම් කලාප සිතියම් අංක 2.9 මගින් දක්වා ඇත.

සිතියම 2.7 නායයාම් අවදානම් කලාප සිතියම

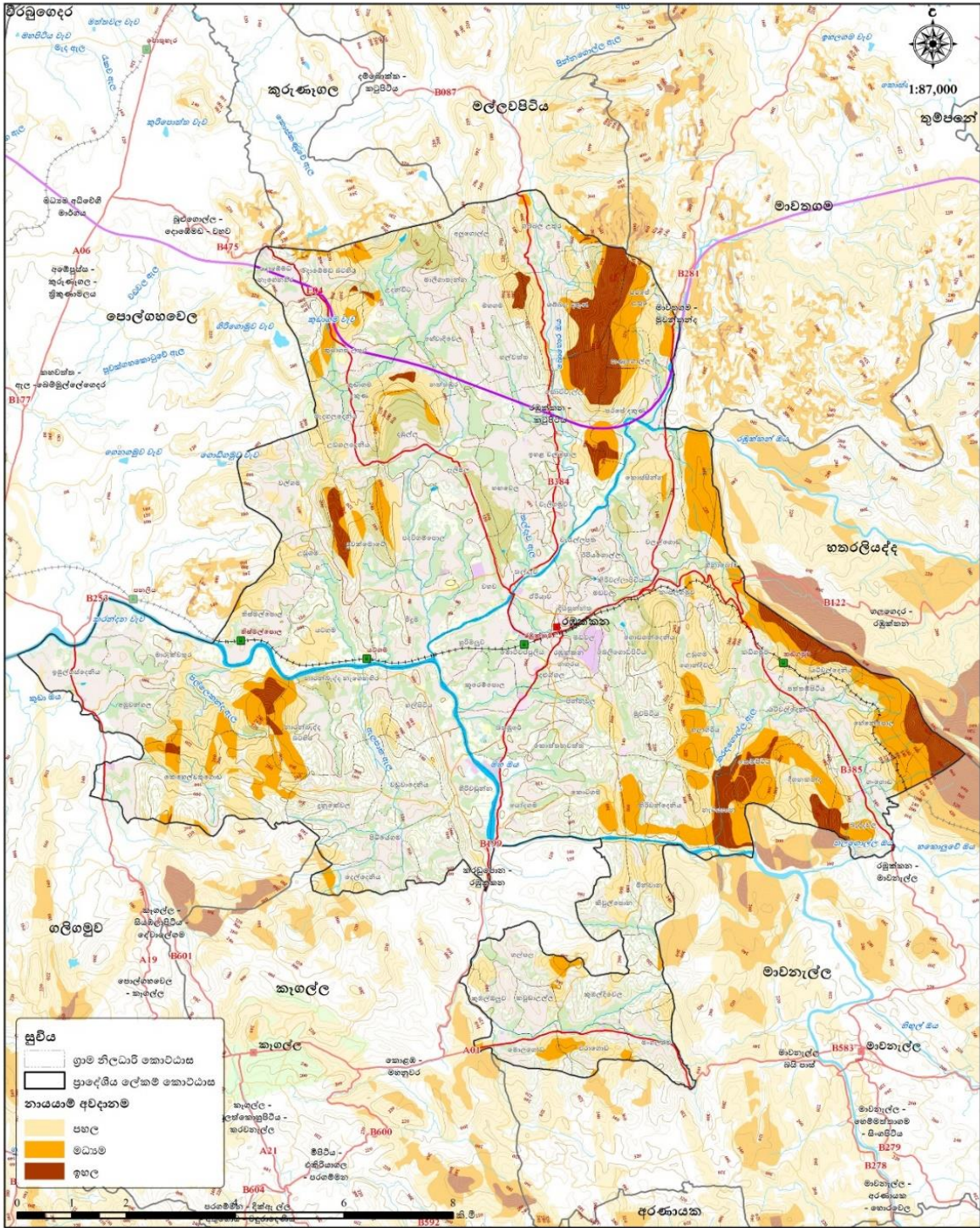

<p>රඹුක්කන ප්‍රාදේශීය සභා බල ප්‍රදේශයේ නාය යාම් අවදානම සහිත ප්‍රදේශ</p>	<p>මූලාශ්‍ර : මිනිත්තේදරු දෙපාර්තමේන්තුව, ජාතික මොනිටරිං සේවයේ සංවිධානය - 2020</p>	<p> නාගරික සංවර්ධන අධිකාරිය 2022 නොවැම්බර්</p>
<p>සබරගමුව පළාත් කාර්යාලය</p>	<p>රඹුක්කන සංවර්ධන සැලැස්ම 2023 - 2033</p>	<p>සැකසුම - පරිසර හා භූ දර්ශන අංශය</p>

මූලාශ්‍රය : පරිසර හා භූ දර්ශන අංශය, නා.ස.අ, 2022

02 පරිච්ඡේදය
මූලික අධ්‍යයනය

2.2.3 පූර්ව සැලසුම් ප්‍රයත්න

නීතිමය විධි විධාන අනුගමනය කරමින් සැලසුම් ප්‍රදේශය සඳහා කරන ලද එකම පූර්ව සැලසුම වශයෙන් නාගරික සංවර්ධන අධිකාරියේ කැපලේල දිස්ත්‍රික් කාර්යාලය මගින් 2012 - 2020 කාලය සඳහා බලත්මක කරන ලද රඹුක්කන නාගරික බල ප්‍රදේශය ආවරණය කරන ලද සංවර්ධන සැලැසුම හඳුනාගත හැකිය. එම සැලසුමෙහි ඉදිරි සංවර්ධන දැක්ම වූයේ “ප්‍රාදේශීය හා කලාපීය වශයෙන් වැදගත් වන්නා වූ ප්‍රදේශය සතුව පවතින සංවර්ධන විභවතාවන් කාර්යක්ෂමව සහ ආර්ථිකමය වශයෙන් වර්ධනය කරමින්ද, එම සංවර්ධන විභවතාවන් උපරිම ලෙස උපයෝගී කර ගනිමින් සංචාරක, නේවාසික මෙන්ම පෝෂක ප්‍රදේශයේ ප්‍රධාන වාණිජ හා සේවා නගරය ලෙස රඹුක්කන නගරය සංවර්ධනය කිරීම” යි.

පූර්ව සැලසුම් ප්‍රයත්න

තවදුරටත්, එකී දැක්ම ප්‍රකාරව ඉලක්කගත අරමුණු අතර නගරයේ සීමිත ඉඩම් සම්පත පූර්ණ ලෙස කාර්යක්ෂම භාවිතයට ගැනීම, අනාගත ඉල්ලුම සපුරාලිය හැකි පරිදි වාණිජ කටයුතු සඳහා වන ඉඩ ප්‍රස්ථා වැඩි කිරීම, සංචාරක කර්මාන්තය දියුණු කිරීමට අවශ්‍ය පහසුකම් සංවර්ධනය කිරීම, පොදු පහසුකම් සංවර්ධනය කිරීම හා නේවාසික නගරයක් ලෙස සංවර්ධනය කිරීම ආදිය මගින් වර්ග කි.මී 3.8 ක් වන සැලසුම් ප්‍රදේශයේ සංවර්ධනය කෙරෙහි අවධානය යොමු කොට ඇත.

රූප සටහන 2.17: රඹුක්කන නාගරික ප්‍රදේශය සඳහා වන කලාපීකරණ සැලැස්ම, 2012-2020

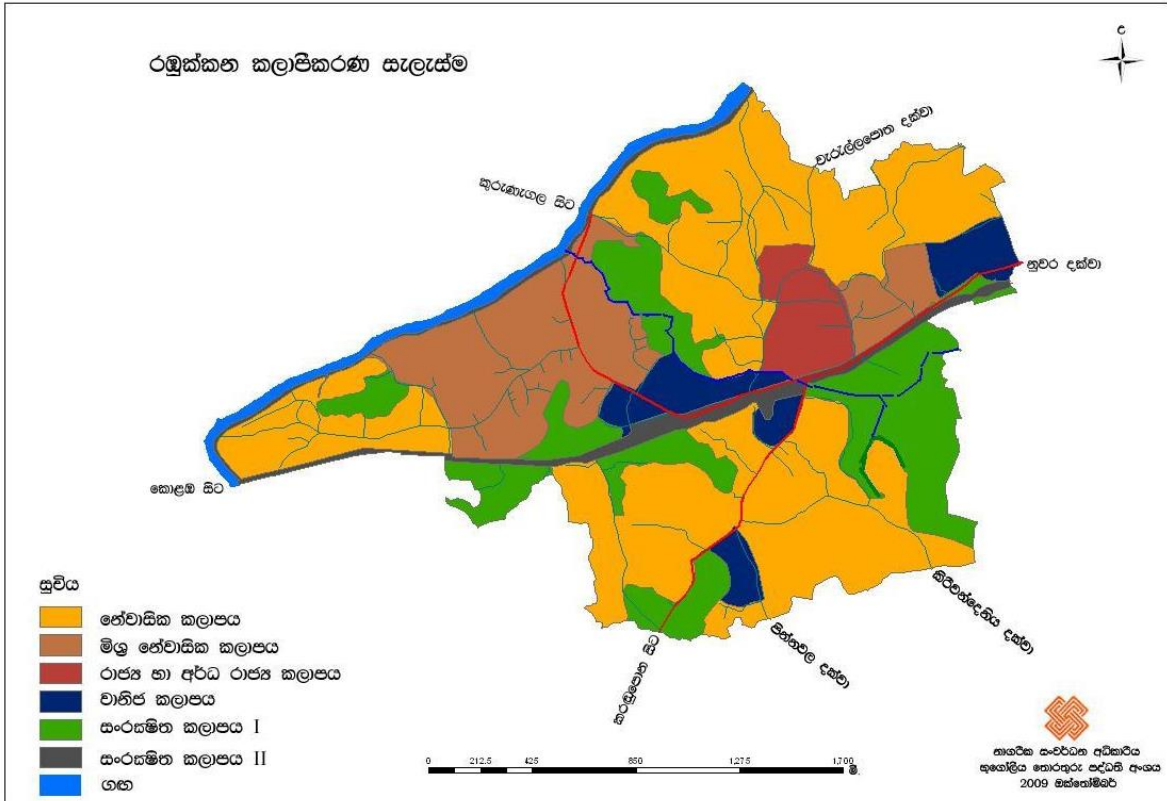

මූලාශ්‍රය: රඹුක්කන නාගරික සංවර්ධන බල ප්‍රදේශය සඳහා සංවර්ධන සැලැස්ම, 2012-2020, නාගරික සංවර්ධන අධිකාරිය

ශ්‍රී ලංකා සංචාරක සංවර්ධන අධිකාරිය මගින් 2000.06.28 දින ගැසට් අංක 1138/18 මගින් පින්තවල ප්‍රදේශය සංචාරක කලාපයක් ලෙස ප්‍රකාශයට පත් කර ඇති අතර (ඇමුණුම 08) මෙම ප්‍රදේශය සඳහා සංවර්ධන සැලැස්මක් මේ වන තෙක් සකස් කර නොමැත.

02 පරිච්ඡේදය
මූලික අධ්‍යයනය

පූර්ව සැලසුම් ප්‍රයත්න

එමෙන්ම නාගරික සංවර්ධන අධිකාරිය මගින් 2000.08.11 දින ගැසට් අංක 1144/25 මගින් භූමි ප්‍රමාණය 131 km² සහ ග්‍රාම සේවා වසම් 89 කින් සමන්විත රඹුක්කන ප්‍රාදේශීය සභා බල ප්‍රදේශයට නාගරික සංවර්ධන අධිකාරිය බල ප්‍රදේශය ලෙස ප්‍රකාශයට පත් කර ඇති අතර මෙම සම්පූර්ණ ප්‍රදේශයම ආවරණය වන පරිදි සංවර්ධන සැලැස්මක් 2020 වන තෙක් සකස් කර නොතිබුණු බැවින් මෙකී කරුණු පදනම් කර ගනිමින් රඹුක්කන ප්‍රාදේශීය සභා බල ප්‍රදේශයටම (2023-2033) සංවර්ධන සැලසුම සකස් කිරීම ආරම්භ කරන ලදී.

සබරගමුව පළාත් කලාපීය භෞතික සැලසුම 2007 – 2030 : ජාතික භෞතික සැලසුම් දෙපාර්තමේන්තුව

ජාතික භෞතික සැලසුම් දෙපාර්තමේන්තුව, සබරගමුව පළාත් කලාපීය සැලසුම් කමිටුව මගින් සම්පාදනය කරන ලද සැලසුමට අනුකූලව රඹුක්කන නගරය පළාත් නාගරික ධුරාවලියේ තෙවන මට්ටමේ නගරයක් ලෙස හඳුනාගෙන ඇත. සමස්ත පළාත තුළ තෙවන මට්ටමේ නගර 10ක්, දෙවන මට්ටමේ නගර දෙකක් හා පළමු පෙළ නගරයක් ව්‍යාප්තව ඇති අතර හතරවන, පස්වන හා සයවැනි පෙළ නගර රාශියක් හඳුනාගෙන ඇත. ඒ අනුව රඹුක්කන නගරය පළාත් මට්ටමේ ප්‍රධාන නගරයක් ලෙස එම සැලසුම තුළින් නම්කර ඇති බව දැක්විය හැකිය. මෙම සැලැස්ම තුළින් රඹුක්කන ප්‍රදේශය සඳහා හඳුනාගත් සංවර්ධන ව්‍යාපෘති ලෙස සංචාරක ආකර්ෂණය කලාපයක් ලෙස පින්තවල සංවර්ධනය කිරීම හඳුනාගත හැකිය.

රූප සටහන 2.18 : සබරගමුව පළාත් කලාපීය භෞතික සැලැස්ම 2007 - 2030



මූලාශ්‍රය: ශ්‍රී ලංකා ජාතික භෞතික සැලසුම් දෙපාර්තමේන්තුව

ශ්‍රී ලංකා ජාතික භෞතික සැලසුම් දෙපාර්තමේන්තුව මගින් සකස් කරන ලද ජාතික භෞතික සැලසුම 2050 හි දක්වා ඇති සංකල්පිත සැලසුම අනුව රඹුක්කන ප්‍රදේශය දිවයිනේ මධ්‍යම කඳුකර භූ කලාපය ආවරණය කරන මධ්‍ය පාරිසරික සංවේදී කලාපයේ පිහිටා ඇත. ඒ අනුව එකී සැලසුම මගින් ජාතික මට්ටමේ සංවර්ධන පාලන කලාපයක් ලෙස හඳුනාගන්නා ලද ප්‍රදේශය තුළ මෙම සංවර්ධන සැලසුමේ මායිම් ව්‍යාප්තව ඇත. ජාතික සැලැස්ම මගින් නම් කර හඳුනාගන්නා ලද නාගරික ධුරාවලියේ කුරුණෑගල, මහනුවර යන ජාතික නගර සමඟ සෘජු හා ආසන්න සම්බන්ධතාවයක් රඹුක්කන නගරයට ඇති අතර කොළඹ, කුරුණෑගල හරහා ත්‍රිකුණාමලය දක්වා නම් කර ඇති ආර්ථික සංවර්ධන කොරිඩෝවට අවකාශීයව ආසන්නයේ පිහිටා ඇත.

පූර්ව සැලසුම් ප්‍රයත්න

රූප සටහන 2.19: ජාතික භෞතික සැලසුම 2050

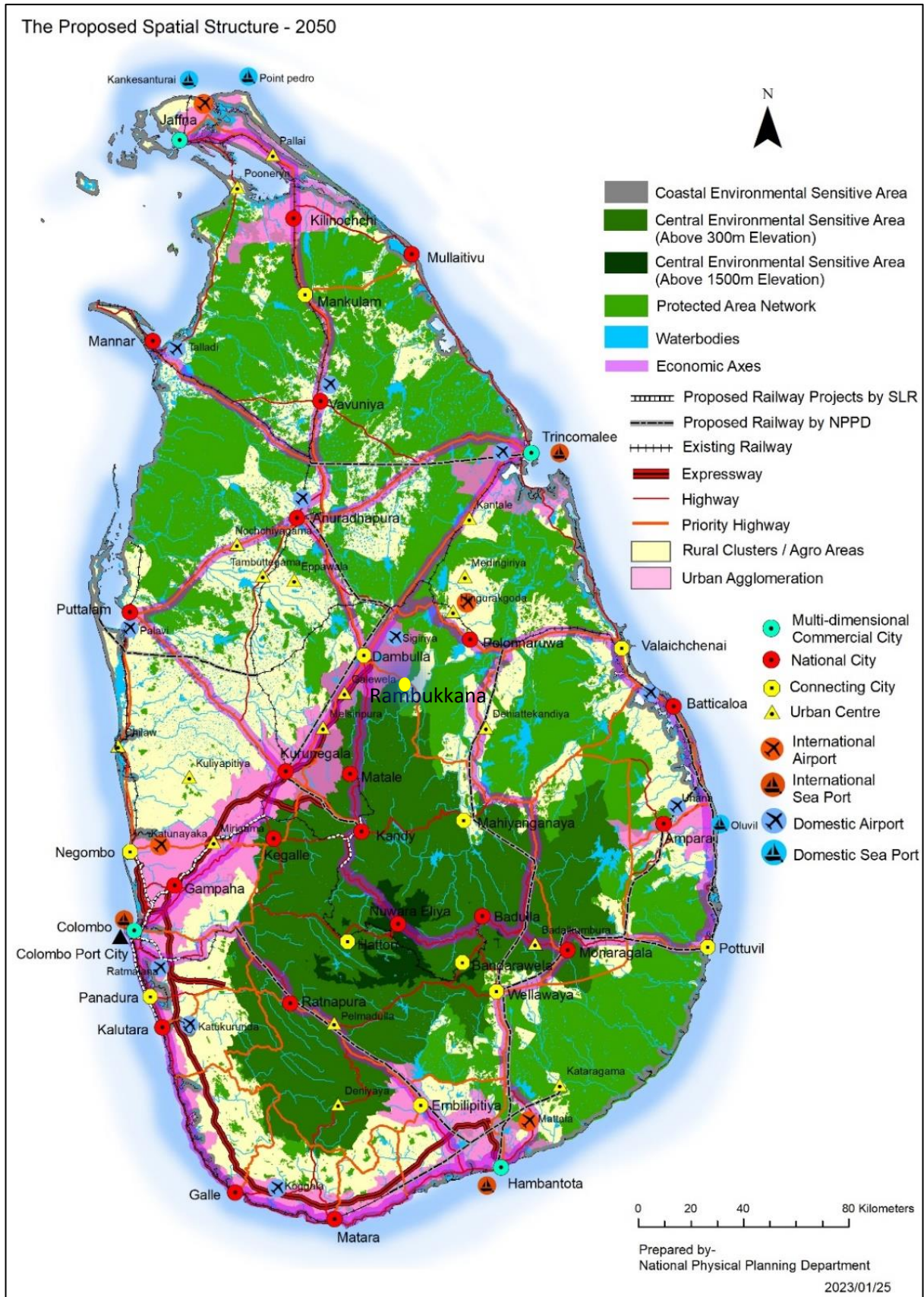

මූලාශ්‍රය: ශ්‍රී ලංකා ජාතික භෞතික සැලසුම් දෙපාර්තමේන්තුව

2.3 සැලසුම් ප්‍රදේශය නිර්ණය කිරීම

02 පරිච්ඡේදය
මූලික අධ්‍යයනය

රඹුක්කන නගර සංවර්ධන සැලැස්මට අදාළ සැලසුම් සීමාව නිර්ණය කිරීමේදී භූගෝලීය තොරතුරු පද්ධති (GIS) තාක්ෂණික ක්‍රමවේද භාවිතා කරමින් ක්‍රියාකාරී සීමා, භූ ගෝලීය සීමා සහ පරිපාලනමය සීමා වෙන් වෙන් වශයෙන් සහ ක්‍රියාකාරී සීමා අධ්‍යයනයන් සිදු කරමින් එම සීමාවන් හි සම්මිශ්‍රණයක් සහිතව අවසන් සැලසුම් සීමාව නිර්ණය කර ගැනීම සිදු විය. රඹුක්කන නගරය ප්‍රාදේශීය මට්ටමින් සලකා බලන විට ප්‍රාදේශීය සීමාවේ පිහිටි ප්‍රධාන නගර වන කෑගල්ල, මාවනැල්ල සහ කුරුණෑගල යන නගර වලින් වෙන් ව හුදකලාව පිහිටි නගරයක් ලෙස පිහිටා ඇති බැවින් සීමා නිර්ණය කිරීමේදී අනුකූලතාව ආරක්ෂා වන පරිදි රඹුක්කන නගරයේ සමස්ත පෝෂක ප්‍රදේශය හඳුනාගැනීම වැදගත් විය. එසේම ගැසට් නිවේදනයකින් සීමා දක්වන ලද ජාතික මට්ටමේ සංචාරක මධ්‍යස්ථානයක් පිහිටීම, නාගරික , ග්‍රාමීය හා අර්ධ නාගරික ලෙස පරාසයකින් යුතු ලක්ෂණ වලින් යුතු වීම, භෞතිකමය වශයෙන් තැනී බිම් මෙන් ම කඳු සහිත විෂම භූ ලක්ෂණයන්ගෙන් යුතු වීම යනාදී කරුණු කෙරෙහිද සීමා නිර්ණයේදී අවධානය යොමු කෙරිණි.

සැලසුම් ප්‍රදේශය නිර්ණය කිරීම

ක්‍රියාකාරී සීමාව

ක්‍රියාකාරී සීමාව

රඹුක්කන නාගරික ප්‍රදේශය සමස්ථයක් ලෙස වාණිජමය භාවිතයට වඩා නේවාසික භාවිතය සඳහා පහසුකම් සපයන නගරයක් ලෙස හඳුනාගත හැකිය. දුම්රිය ස්ථානය ක්ෂේත්‍ර කරගත් නගරයක් ලෙස සංවර්ධනය වී ඇති බැවින් දෛනිකව එම සේවාවන් ලබා ගැනීමට පැමිණෙන ජනතාව ක්‍රියාකාරී සීමා නිර්ණය සඳහා වැදගත් සාධකයක් විය. එමෙන්ම සතිපොල පැවැත්වෙන දිනවලදී වැඩි සංඝරණ ජනගහනයක් දක්නට හැකි අතර රාජ්‍ය හා මූල්‍ය ආයතන වලින් සේවා ලබා ගැනීමට පැමිණෙන ජනතාව ද නගරය ග්‍රාමීය ප්‍රදේශ හා සම්බන්ධ කරන ක්‍රියාකාරී සීමාව තව දුරටත් පුළුල් කිරීමට දායක වී ඇත. ඒ අනුව සමස්තයක් වශයෙන් රඹුක්කන ප්‍රාදේශීය සහ සීමාවේ ප්‍රධාන පරිපාලනමය මධ්‍යස්ථානය සහ ප්‍රධාන ප්‍රවාහන මධ්‍යස්ථානය වශයෙන් සේවා ලබා ගැනීම සඳහා ප්‍රාදේශීය සහ සීමාවේ ජනගහනයෙන් වැඩි ප්‍රතිශතයක් රඹුක්කන නගරය කරා ඇදී එයි.

ප්‍රධාන සංචාරක ආකර්ෂණ ස්ථානයක් ලෙස, දිනකට 10,000 ක් පමණ වූ දේශීය හා විදේශීය සංචාරකයෝ මෙම ප්‍රදේශයේ සංචාරය කරති. පින්තවල මූලික කොටගත් මෙම සංචාරක කලාපය රඹුක්කන නගරයේ ක්‍රියාකාරී මායිම් ඉක්මවා රඹුක්කන - කෑගල්ල මාර්ගය ඔස්සේ කරඬුපන මංසන්ධිය දක්වා ව්‍යාප්ත වී කොළඹ - මහනුවර ප්‍රධාන මාර්ගය හා සම්බන්ධ වීමෙන් ප්‍රාදේශීය මට්ටමේ නගර වන කෑගල්ල, මාවනැල්ල සමඟත්, ජාතික මට්ටමේ නගර වන කොළඹ හා මහනුවර සමඟත් සම්බන්ධ වන බවත් පැහැදිලි වේ.

මොළගොඩ ප්‍රදේශයේ ස්ථාපිතව ඇති මැටි ආශ්‍රිත භාණ්ඩ නිෂ්පාදන කර්මාන්තය දෙස් විදෙස් සංචාරකයින්ගේ ආකර්ෂණය දිනාගත් හා දෛනිකව සංඝරණය වන ජනතාවගේ මැටි භාණ්ඩ අවශ්‍යතා

02 පරිච්ඡේදය
මූලික අධ්‍යයනය

සපුරා ගන්නා ප්‍රධාන වෙළඳපොළ ප්‍රදේශයක් ලෙස හඳුනාගත හැකිය. කොළඹ-මහනුවර ප්‍රධාන මාර්ගයේ පිහිටා තිබීම නිසා මෙම ප්‍රදේශයේ ඉහළ ක්‍රියාකාරීත්වයක් හා සංසරණය වන ජනගහනයේ ධාරා ප්‍රදේශය ජාතික මට්ටම හා සමඟ සම්බන්ධ වේ.

සැලසුම් ප්‍රදේශය නිර්ණය
කිරීම

සංවර්ධන පීඩක විශ්ලේෂණයට [(Development Pressure Analysis) (ඇමුණුම 2.1)] අනුව රඹුක්කන නගරයේ සිට B199 කැමැත්ත මාර්ගය ඔස්සේ පින්තවල හරහා කරඬුපහ මංසන්ධිය දක්වාත් එහි සිට කොළඹ-මහනුවර ප්‍රධාන මාර්ගය ඔස්සේ මහනුවර දෙසට මොළගොඩ ප්‍රදේශය දක්වාත් සංවර්ධන ප්‍රවණතාවයක් සහිත බවත් එකී ප්‍රදේශය නාගරික ක්‍රියාකාරකම් බහුල ක්‍රියාකාරී සීමාව ලෙසත් මෙහිදී හඳුනා ගන්නා ලදී.

භූගෝලීය සීමාවන්

භූගෝලීය සීමාවන්

කොළඹ-මහනුවර ප්‍රධාන මාර්ගයේ කරඬුපහ මංසන්ධියෙන් ප්‍රදේශයට ඇතුළු වීමේදී පසුකරන භූමිය තැනිතලා භූමියක් වන අතර රඹුක්කන ප්‍රාදේශීය සභා බල සීමාවේ ප්‍රධාන භූගෝලීය සීමාවක් ලෙස එම මාර්ගය මා-ඔය හමුවන වන ස්ථානය දැක්විය හැකිය. ඒ අනුව රඹුක්කන-කැමැත්ත මාර්ගය(B199) ඔස්සේ ඇතුළු වීමේදී භෞතික වශයෙන් දකුණු පස මායිම ලෙස මා-ඔය හඳුනාගත හැක.

නැගෙනහිර දෙසින් අලගල්ල කන්ද හා රඹුක්කන-ගලගෙදර මාර්ගය ඔස්සේ ගල ගෙදර දෙසට පිවිසීමේදී මද බෑවුම් සහිත කඳුකර ස්වභාවයක් පෙන්නුම් කරන අතර නැගෙනහිර සීමාව එම භූ විෂමතා ලක්ෂණ වලින් මායිම්ව පවතී. ජල දේහ ජාලයක් වශයෙන් සැලකීමේදී මා-ඔය ප්‍රධාන ජල මූලාශ්‍රය වන අතර රඹුක්කන් ඔය, බොහොර ඔය හා වල් ආර ඔය යන වාරි මාර්ග සම්බන්ධ වන වාරි මාර්ග ජාලයක් සහ ගොඩගන්දෙණිය වැව, කුඩාගම වැව, මීදුම වැව, තල්දැව වැව, ඉහල වල්පොල වැව, කොහොල්ල වැව, ඉඹුල්ගස්දෙණිය වැව හා සියඹලන්ගමුව වැව යනාදී කුඩා වැව් 08 ක් මගින් මෙම ප්‍රදේශය ජල අවශ්‍යතාව සපුරා ගනු ලැබේ.

හිරිවඳුන්න පාලම අසල පිහිටි මා-ඔය දූපත්, කොස්සින්තකන්ද, නාරම්බැද්ද කැලය, ඉහල වල්පොල වසමේ පිහිටි වනාන්තරය, ගබ්බල දකුණ වැනි ප්‍රදේශ සංරක්ෂණය කළ යුතු සංවේදී පාරිසරික ප්‍රදේශ ලෙස හඳුනාගත හැක. භූගෝලීය සීමාව නිර්ණය කිරීමේදී භූගෝලීය පිහිටීම පදනම් කරගත් අතර ඒ අනුව ඉහත දක්වා ඇති පරිදි ප්‍රදේශය තුළ පාරිසරික හා භූගෝලීය වශයෙන් සංවේදීතාවක් සහිත ප්‍රදේශයද ඇතුළත් වන භෞතික සීමාව හඳුනා ගන්නා ලදී. ස්වභාවික භූගෝලීය ලක්ෂණ මගින් සැලසුම්කරණයේදී සීමා නිර්ණය කර දැක්වීම සාර්ථක උත්සහයක් නොවන බැවින් එකී සීමාව මෙහි අවසන් සීමා නිර්ණය සඳහා උපකාරවන පදනමක් වශයෙන් පමණක් සලකන ලදී.

පරිපාලන සීමාව

නාගරික සංවර්ධන අධිකාරී මඟින් සංවර්ධනය සඳහා ගැසට් පත්‍රයක් මඟින් ප්‍රකාශයට පත් කරන ලද ග්‍රාම නිලධාරී වසම් 89 කින් සමන්විත සමස්ථ රඹුක්කන ප්‍රාදේශීය සභා බල ප්‍රදේශය පරිපාලන සීමා මායිම ලෙස හඳුනාගත හැකිය. මෙම සීමාව රඹුක්කන ප්‍රාදේශීය ලේකම් කොට්ඨාශයේ මායිමම වන අතර එය ප්‍රමාණයෙන් වර්ග කි.මී. 132කි. මෙම සීමාව හඳුනාගැනීම සඳහා ශ්‍රී ලංකා මැනුම් දෙපාර්තමේන්තුව (Survey Department of Sri Lanka) විසින් සකස් කර 2021 වර්ෂයේදී නිකුත් කරන ලද භූගෝලීය තොරතුරු මෘදු දත්ත අන්තර්ජාලය මඟින් බාගත කිරීම සිදු කරන ලදී.

02 පරිච්ඡේදය
මූලික අධ්‍යයනය

සැලසුම් ප්‍රදේශය නිර්ණය
කිරීම

පරිපාලන සීමාව

සිතියම 2.8: පරිපාලන සීමාව

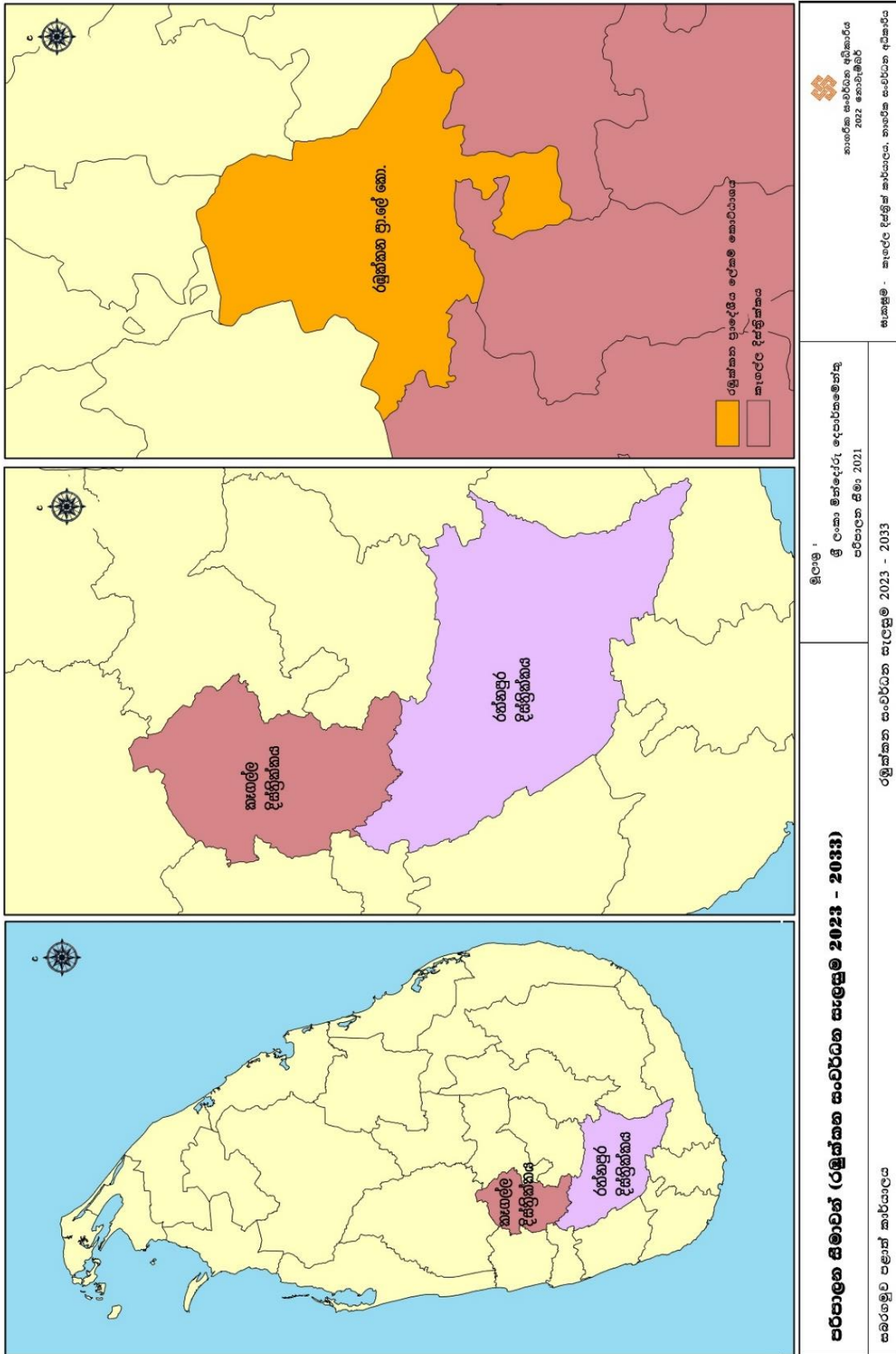

මූලාශ්‍රය: කැනල්ල දිස්ත්‍රික් කාර්යාලය, නා.ස.අ- 2022

2.4 සැලසුම් සීමාව

රඹුක්කන සංවර්ධන සැලසුම සඳහා සීමා නිර්ණය කිරීමේදී ඉහත දක්වන ලද මායිම් කාණ්ඩ තුනට අමතරව සංචාරක හෝටල් හා නවාතැන්, සංරක්ෂණය කළ යුතු පුරාවිද්‍යාත්මක ස්ථාන, පාසල්, යටිතල පහසුකම් පැතිරී ඇති ස්වභාවය හා රටාව, නේවාසික ව්‍යාප්තිය, ආපදා වැනි සාධක ද සැලකිල්ලට ගනු ලැබූ අතර සංවර්ධන විභවතා වලින් යුක්ත ප්‍රදේශය මෙහිදී සැලසුම් සීමාව ලෙස හඳුනාගන්නා ලදී.

02 පරිච්ඡේදය
මූලික අධ්‍යයනය

සැලසුම් ප්‍රදේශය නිර්ණය
කිරීම

සැලසුම් සීමාව

රඹුක්කන ප්‍රාදේශීය පරිපාලන සීමාව වන රඹුක්කන ප්‍රදේශීය සභා බල ප්‍රදේශය නාගරික සංවර්ධන අධිකාරියේ සංවර්ධන බල ප්‍රදේශයක් වශයෙන් ප්‍රකාශයට පත් කර ඇති බැවින් එය සැලසුම් සීමාවට නිතැතින්ම අන්තර්ග්‍රහණය කර ගැනීමට සිදු විය. එමෙන්ම පින්තවල සංචාරක කලාපයේ ක්‍රියාකාරී ප්‍රදේශය, රඹුක්කන නගර සීමාව හා මොලගොඩ නගර වෙළඳපොල කලාපය මෙම පරිපාලන බල සීමාව තුළ පිහිටන බැවින් ග්‍රාම සේවා වසම් 89කින් සමන්විත රඹුක්කන ප්‍රදේශීය සභා බල ප්‍රදේශයම සැලසුම් සීමාව වශයෙන් නිර්ණය කර ගැනීමට සැලසුම් කණ්ඩායම අවසන් වශයෙන් තීරණය කරන ලදී.

සිතියම 2.9: සැලසුම් සීමාව

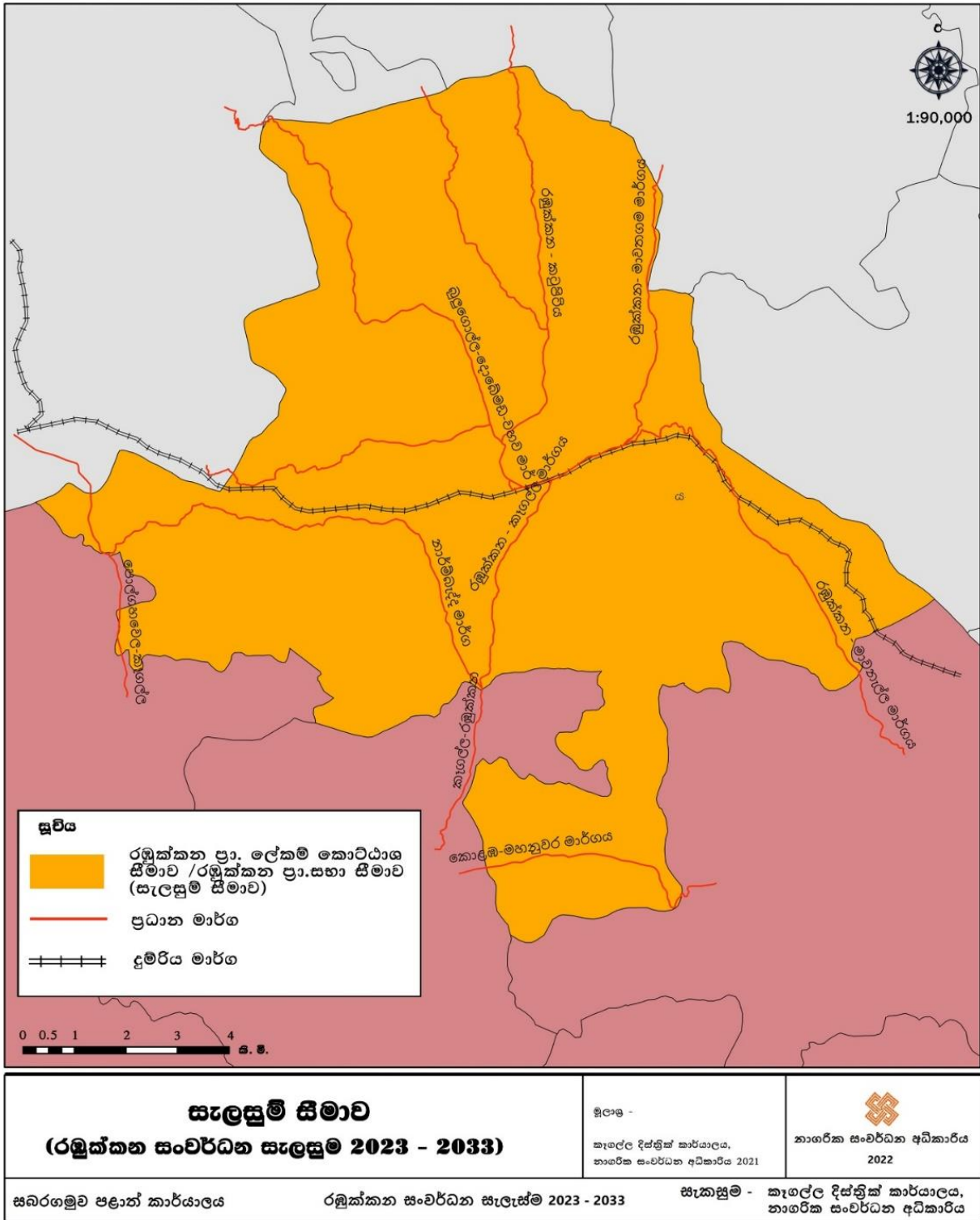

මූලාශ්‍රය: කැගල්ල දිස්ත්‍රික් කාර්යාලය, නා.ස.අ- 2021

03 වන පරිච්ඡේදය

සංවර්ධන සැලැස්මක
අවශ්‍යතාවය

03 පරිච්ඡේදය
සංවර්ධන සැලැස්මක
අවශ්‍යතාවය

3.1 හැඳින්වීම

හැඳින්වීම

ගැටළු හඳුනා ගැනීම

රඹුක්කන ප්‍රාදේශීය සභා බල ප්‍රදේශය සඳහා වන සංවර්ධන සැලැස්ම සකස් කිරීමේ අරමුණ වන්නේ, වර්තමානයේ මෙම නගරයේ පවතින ගැටලු හා විභවතා හඳුනා ගැනීම තුළින් නාගරික සංවර්ධනයේදී පැන නැගෙන ගැටලු වලට උපායමාර්ගික විසඳුම් ලබාදීමත් අනාගත සංවර්ධනයත් මනා ලෙස කළමනාකරණය කිරීමත් තුළින් ආර්ථික, සාමාජික, පාරිසරික හා සංස්කෘතික යන සාධකයන්ගේ ඒකාග්‍රතාවය ඇති වන අයුරින් ව්‍යාපෘති සැකසීම හා රෙගුලාසි සම්පාදනය කිරීමයි.

මෙම ප්‍රදේශයේ වර්තමානය තුළ පවතින ගැටලු හා විභවතාවයන් හඳුනා ගැනීම සඳහා ප්‍රදේශයේ පාර්ශ්වකරුවන්ගෙන් අදහස් ලබා ගැනීමට පාර්ශ්වකරුවන්ගේ රැස්වීමක් පැවැත්වූ අතර එහිදී සාකච්ඡා කරන ලද කරුණු හා නගර නිර්මාණ ශිල්පීන්ගේ අදහස් සැලකිල්ලට ගනිමින් රඹුක්කන නගරයේ හා අවට ප්‍රදේශයේ පවතින ගැටලු හඳුනා ගන්නා ලදී. (ඇමුණුම 09) මෙලෙස හඳුනා ගන්නා ලද ගැටළු අතරින් ඉතා කැපී පෙනෙන හා වඩාත් සැලකිය යුතු ගැටළු ප්‍රමුඛතාකරණය කරන ලදී.

එහිදී අනෙකුත් නගර හා සසඳන විට එතරම් කැපී පෙනෙන ගැටළු රඹුක්කන නගරයේ දක්නට නොමැති අතර එයට මූලික හේතුව වන්නේ මෙය ග්‍රාමීය ලක්ෂණ වලින් යුතු සංකීර්ණ බවින් අඩු නගරයක් වීමයි. කෙසේ වුවද මෙම ප්‍රදේශයේ හඳුනා ගත් ගැටළු සහ ඒවායේ ප්‍රමුඛතාවය හා වැදගත්කම මත වෙන් කර දැක්විය හැකිය.

3.2 ගැටළු හඳුනා ගැනීම

3.2.1 ප්‍රදේශයේ ප්‍රධාන කෘෂි බෝග සීග්‍රයෙන් අඩු වී යාම

අතීතයේ පටන් මෙම ප්‍රදේශය වී, පොල්, රබර්, කෙසෙල් ඇතුළු අනෙකුත් හෝඟ වගාවන් ඉතා සරුසාරව පැවති ප්‍රදේශයක් බවට ප්‍රසිද්ධියක් උසුලයි. ඉංග්‍රීසි ජාතිකයන් විසින් රඹුක්කන දුම්රිය ස්ථානය ආරම්භ කරන ලද්දේද මෙම ප්‍රදේශයෙන් එක් රැස් කර ගන්නා ලද කෘෂි හෝඟ කොළඹටත් කන්ද උඩරටටත් ප්‍රවාහනය කිරීමේ අරමුණින්ය. ඒ අනුව එයින් ගම්‍ය වනනේ මෙම ප්‍රදේශයේ කෘෂිකර්මාන්තය අතින් ස්වයංපෝෂිත ප්‍රදේශයක් ලෙස පැවතුණු බවයි. රඹුක්කන යන නාමය නිර්මාණය වී ඇත්තේ කෙසෙල් හෙවත් “රඹ-කැන්” යන්න කාලයත් සමඟ වෙනස් වීමෙන් බව ජනප්‍රවාදයේ පැවත එන්නකි. විශාල කෙසෙල් වතු මෙම ප්‍රදේශයේ තිබී ඇති අතර 2000 වර්ෂය පමණ වන තෙක් කෙසෙල් තොග වෙළෙඳපොළක් රඹුක්කන නගරයේ අඛණ්ඩව පැවතුණු බවට සාධක පවතී.

නමුත් වර්තමානය වන විට ඉහත කී කෘෂි හෝඟ අතරින් පොල් සහ කෙසෙල් විශාල ලෙස අඩු වී ගෙන යාමක් පවතින බව දන්න අනුව හඳුනා ගත හැක. (රූප සටහන 3.1 සහ 3.2 : 1981 සිට 2018 දක්වා කාලයේ රඹුක්කන ප්‍රාදේශීය සභා සීමාවේ කෘෂිකාර්මික බෝග ව්‍යාප්තියේ අඩුවීම සහ 2011 – 2020 දක්වා

රඹුක්කන ප්‍රාදේශීය සභා සීමාව තුළ ඉඩම් පරිහරණ රටා වෙනස් වීම (ගූගල් සිතියම්) තවමත් ප්‍රදේශයේ ආර්ථිකය 48% කෘෂිකාර්මාන්තය මත රඳා පවතින බැවින් එහි සීග්‍ර අඩුවීම ප්‍රදේශයේ ආර්ථිකයට සෘජුවම බලපානු ඇත. මෙලෙස කෘෂි ඉඩම් ප්‍රමාණය අඩු වීමට හේතු ලෙස කෘෂි ඉඩම් වෙනත් භාවිතයන් සඳහා යොමු වීම, ඉඩම් කට්ටි වීම වැඩිවීම, නේවාසික හා කර්මාන්ත සඳහා ඉල්ලුම වැඩිවීම, නිසි වෙළඳපලක් නොමැති කම (කෙසෙල්) හා යටිතල පහසුකම් ප්‍රමාණවත් නොවීම හඳුනා ගත හැකිය.

03 පරිච්ඡේදය
සංවර්ධන සැලැස්මක
අවශ්‍යතාවය

ගැටළු හඳුනා ගැනීම

ඉහත සඳහන් කළ හේතු මත පොල් ඉඩම් හා කෙසෙල් වගා ඉඩම් ප්‍රමාණය ක්‍රමයෙන් අඩු වෙමින් පවතී. 2011 සිට 2020 දක්වා ඉඩම් පරිහරණ සිතියම් අධ්‍යයනය කිරීමේදී එය වඩාත් තහවුරු වේ. එමගින් ප්‍රදේශයට අනන්‍ය වූ කෘෂි බෝග ක්‍රමයෙන් අඩු වී යාමත් මිනිසුන්ගේ ජීවනෝපායන් ඇතහිටීම තුළින් ප්‍රදේශයේ ස්වයංපෝෂිත ආර්ථිකයද නැති වී යයි. රූප සටහන 3.1 හා 3.2 මගින් රඹුක්කන ප්‍රාදේශීය සභා සීමාව තුළ කෘෂිකාර්මික බෝග ව්‍යාප්තියේ අඩුවීම හා ඉඩම් පරිහරණ රටා වෙනස් වීම පැහැදිලිව හඳුනාගත හැකි අතර රූප සටහන 3.3 මගින් රඹුක්කන ප්‍රාදේශීය සභා සීමාවේ 2018 සිට 2020 වන විට ඉඩම් අනු බෙදීම් සඳහා ලැබී ඇති අයදුම්පත් ඉහළ ගොස් ඇති ආකාරය තුළින් ඉහත කී වගා ඉඩම් ප්‍රමාණය ක්‍රමයෙන් අඩුවී යාමට හේතු සාධක පැහැදිලි වී ඇත.

රූප සටහන 3.1 : 1981-2018 දක්වා රඹුක්කන ප්‍රාදේශීය සභා සීමාවේ කෘෂිකාර්මික බෝග ව්‍යාප්තියේ අඩුවීම

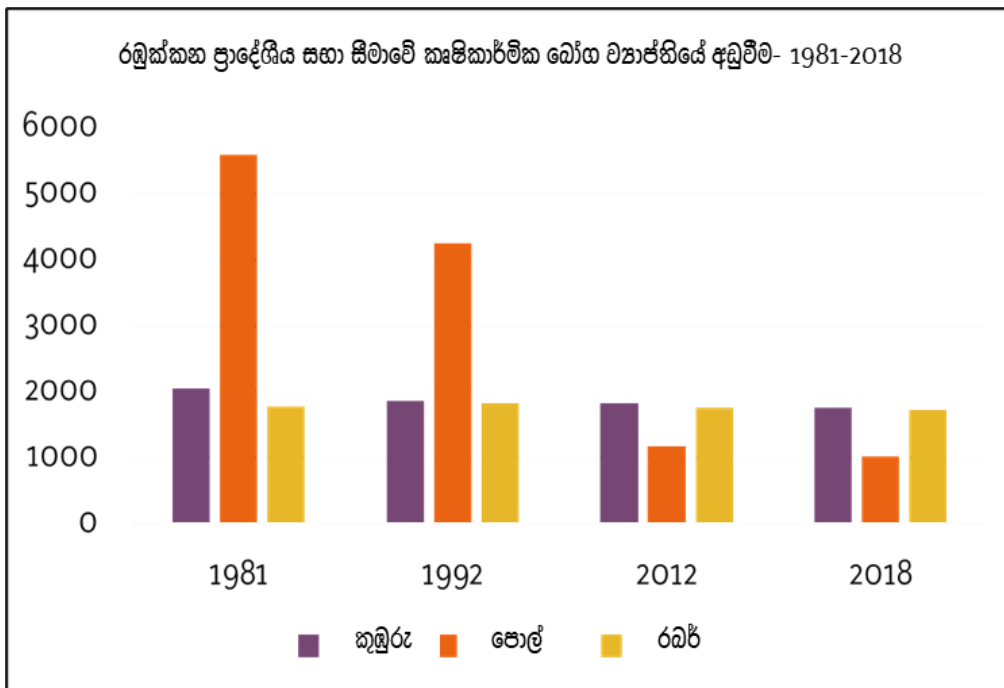

මූලාශ්‍රය: දිස්ත්‍රික් සංව්‍යාහරණ අත්පොත, 2020

03 පරිච්ඡේදය
සංවර්ධන සැලැස්මක
අවශ්‍යතාවය

ගැටළු හඳුනා ගැනීම

රූප සටහන 3.2: රඹුක්කන ප්‍රාදේශීය සභා සීමාව තුළ ඉඩම් පරිහරණ රටා වෙනස් වීම් 2011-2020

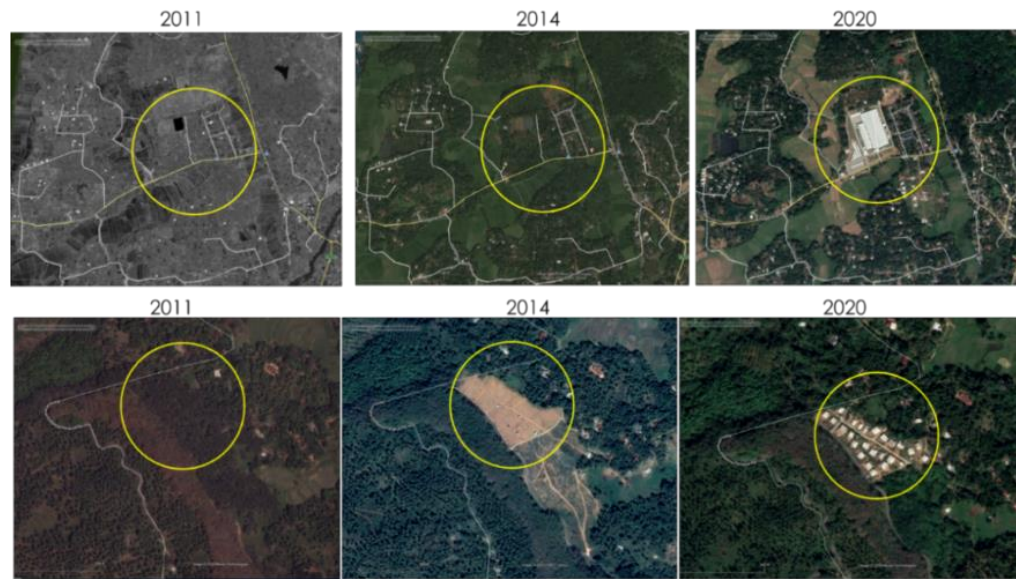

මූලාශ්‍රය: ගූගල් සිතියම්

රූප සටහන 3.3 : රඹුක්කන ප්‍රාදේශීය සභා සීමාවේ ඉඩම් අනුබෙදුම් හා ගොඩනැගිලි අයදුම්පත් නිකුත් කිරීම , 2018-2020

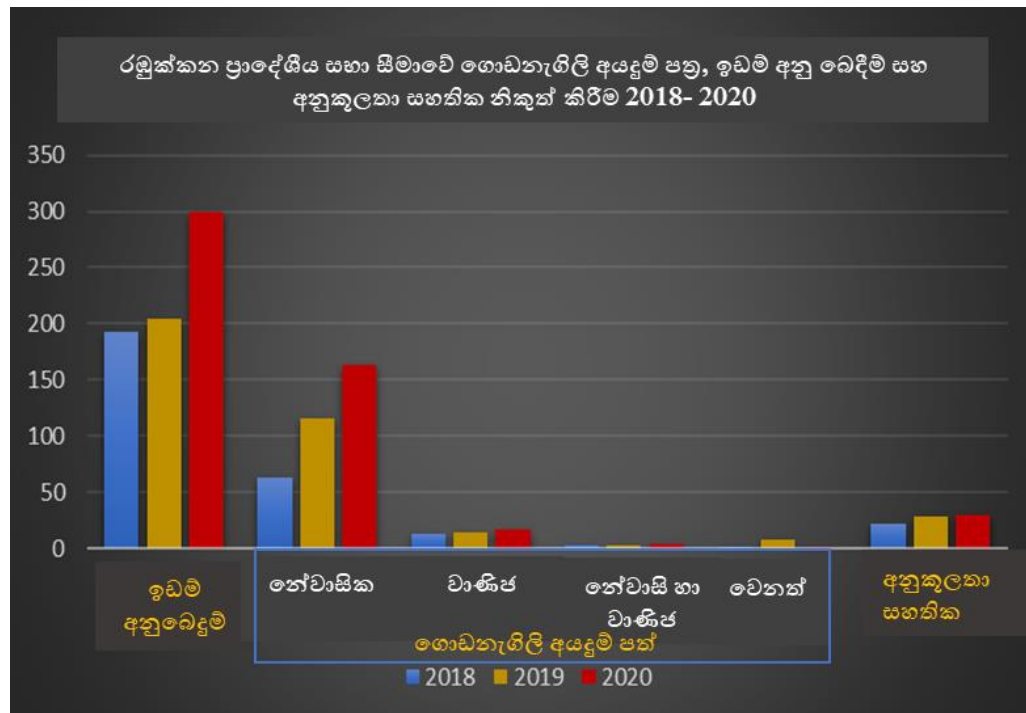

මූලාශ්‍රය: නාගරික සංවර්ධන අධිකාරිය , රඹුක්කන ප්‍රාදේශීය සභාව

3.2.2 මා-ඔය ජල සම්පතෙන් උපරිම ප්‍රයෝජන නොගැනීම

රඹුක්කන ප්‍රදේශයේ පානීය ජල සැපයුමේ ප්‍රධාන ජල මූලාශ්‍රය වන්නේ මා-ඔයයි. මෙම සම්පත ප්‍රදේශයේ හෙක්ටයාර 630 (0.8%) ක පමණ වපසරියක් පුරා පැතිර පවතී. ප්‍රදේශයේ ජනතාවගේ පානීය ජල අවශ්‍යතාවය සහ අනෙකුත් බොහෝ ජල අවශ්‍යතා සපුරාලන මෙය කෘෂිකාර්මික කටයුතු සඳහාද ජලය ලබා දෙයි. ප්‍රදේශය මධ්‍යයෙන් ගලා බසින ජල ධාරාව, රඹුක්කන-කෑගල්ල ප්‍රධාන මාර්ගය ඔස්සේ ගමන් කරන විට හිරිවඩුන්න පාලම අසලදී ප්‍රධාන මාර්ගයට සමීප වෙයි. අනතුරුව වාගොල්ල කෘෂිකාර්මික කලාපයට යාබදව කි.මී 2 ක් පමණ දුරක් ප්‍රධාන මාර්ගයට සමාන්තරව ගමන් කරයි.

ගැටළු හඳුනා ගැනීම

මා-ඔය ආශ්‍රිතව සිදුවන නවත් සුවිශේෂී ක්‍රියාකාරකම් ලෙස අතීතයේ පටන් පින්නවල අලි අනාථාගාරයේ සිටින අලි නෑවීම සඳහා භාවිතා කරයි. දෙස් විදෙස් සංචාරකයින්ගේ ආකර්ෂණය නොමදුව දිනාගත් වඩාත් කැපී පෙනෙන, සංචාරකයින් ප්‍රියතම අංගය ලෙස මා-ඔයේ අලි නෑවීම ප්‍රසිද්ධ වී ඇත. ඒ සඳහා මා-ඔය ජල ප්‍රභවයේ පිහිටීම සුවිශේෂී වී ඇත. එමෙන්ම කෑගල්ල-රඹුක්කන ප්‍රධාන මාර්ගය ආශ්‍රිතව හෝටල්, ලැගුම්හල් ආදිය ඉදිවීම සඳහාද හේතු පාදක වී ඇත්තේ මෙම ජල මූලාශ්‍රයේ පිහිටීමයි.

මෙලෙස ප්‍රයෝජන රාශියක් ගත්තද තවදුරටත් මා-ඔය පදනම් කරගත් විභවතාවයන් දක්නට ලැබෙන අතර ඒවා නිසි ලෙස කලමනාකරණය කරගැනීමෙන් ක්‍රියාකාරකම් රැසකින් යුක්ත විවේක සහ විනෝදාත්මක ස්ථාන සංවර්ධනය කළ හැකිය. මා-ඔය මධ්‍යයේ පිහිටි දූපත්, දර්ශනීය නැරඹීම් ස්ථාන, දිය නෑමේ ස්ථාන හා විනෝදාත්මක උද්‍යාන, ඇවිදින මංකීරු සහිතව ජල මුහුණත සංවර්ධනය කිරීම තුළින් දෙස් විදෙස් සංචාරක ආකර්ෂණය තවදුරටත් වැඩි කර ගත හැක. එමගින් සංචාරක කර්මාන්තයද සංවර්ධන වන අතර රැකියා අවස්ථා වැඩි වීමෙන් ප්‍රදේශයේ ආර්ථිකයද ඉහළ නැංවෙනු ඇත.

රූප සටහන 3.4 : මා ඔය ආශ්‍රිත ආකර්ශනීය ස්ථාන



මූලාශ්‍රය: නාගරික සංවර්ධන අධිකාරිය, 2022

03 පරිච්ඡේදය
සංවර්ධන සැලැස්මක

3.2.3 සංචාරක කලාපයේ ඇති පොදු පහසුකම් ප්‍රමාණවත් නොවීම හා අවිධිමත් සංවර්ධනය

අවශ්‍යතාවය

දෛනිකව සංචාරකයින් 10,000-15,000 පමණ අලි අනාථාගාරය නැරඹීම සඳහා මෙම ප්‍රදේශයට පැමිණෙන බව වනජීවී දෙපාර්තමේන්තුවේ දත්ත හා තොරතුරු අනුව ගම්‍ය වේ. එහෙත් මෙම කලාපයේ ඇති පොදු පහසුකම් පිළිබඳව අවධානය යොමු කරන විට ඒවා ප්‍රමාණවත් නොවන බව පෙනේ. මා-ඔයේ අලි නාවන ස්ථානය දක්වා ඇති ගමන් මාර්ගය දෙසප අවිධිමත් වාණිජ සංවර්ධනයක් දක්නට ලැබේ. පදික වේදිකාවක් හෝ සංචාරකයින්ට පහසුවෙන් හිඳ නැරඹිය හැකි ස්ථාන සඳහා කිසිදු ඉඩකඩක් නොමැති අයුරින් කඩ සාප්පු සහ හෝටල් ඉදි කරගෙන ඇති අතර වැසි කාල වලදී මෙම ගැටලුව දැඩි ලෙස බලපායි. වර්තමානයේදී කඩසාප්පුවල හා හෝටල්වල ඉදිරිපස කොටසේ සිට අලි නෑවීම නැරඹීමට ස්ථාන සකස් කර තිබුණද ඒවා පුද්ගලික ව්‍යාපාරික ස්ථාන වන බැවින් මංගල උත්සව වැනි අවස්ථා වලදී එම ස්ථාන පොදු ස්ථාන ලෙස භාවිතා කිරීම අපහසුය. විශේෂයෙන් අධ්‍යාපන වාරිකා වලදී අනිවාර්ය නැරඹුම් ස්ථානයක් ලෙස පින්තවල අලි අනාථාගාරය නැරඹීම සඳහා කුඩා පාසල් ළමුන් අති විශාල ප්‍රමාණයක් මෙම ස්ථානයට පැමිණේ. අලි නෑවීම සඳහා අලින් රැගෙන යාමට මෙන්ම සංචාරකයින්ටද මා-ඔය වෙත යාමට ඇති එකම මාර්ගය මෙය නිසාත් සංචාරකයින්ට මෙන්ම විශේෂයෙන්ම කුඩා දරුවන්ගේ ආරක්ෂාවටද එය තර්ජනයකි.

ගැටළු හඳුනා ගැනීම

එමෙන්ම මා-ඔයේ මුහුණත වැසෙන පරිදි සහ රක්ෂිතය තුළ ඉදිකිරීම් සිදු කර තිබීමද දක්නට ලැබේ. පින්තවල අලි අනාථාගාරය සඳහා ඇති ආකර්ෂණය නිසාම මෙම කලාපයේ හෝටල් සහ වාණිජ සංවර්ධනයන් සීග්‍රයෙන් සිදු වීම මෙයට හේතුව ලෙස දැක්විය හැකිය. මෙයින් බොහෝමයක් ඒවා අනවසර ඉදිකිරීම් ලෙස හඳුනා ගත හැකිය.

රූප සටහන 3.5: මා ඔය රක්ෂිතයේ සිදුකර ඇති අනවසර ඉදිකිරීම්



මූලාශ්‍රය : නාගරික සංවර්ධන අධිකාරිය, 2022

රූප සටහන 3.6: මා-බය රක්ෂිතයේ අවිධිමත් වාණිජ සංවර්ධනය



03 පරිච්ඡේදය
සංවර්ධන සැලැස්මක
අවශ්‍යතාවය

ගැටළු හඳුනා ගැනීම

මූලාශ්‍රය: ක්ෂේත්‍ර සමීක්ෂණය, නා.ස.අ කෘෂිකර්ම දිස්ත්‍රික් කාර්යාලය, 2022

වගු අංක 3.1: පින්තවල සංචාරක කලාපයේ වාණිජ භාවිතයන්

භාවිතය	භාවිතයන් සංඛ්‍යාව
හෝටලේ	4
හෝටලේ සහ අවන්හල්	3
කුළුබඩු උද්‍යාන ශාකසාර උද්‍යාන /	1
සම්බාහන මධ්‍යස්ථාන	1
ලැගුම්හල්	1
නිෂ්පාදන කර්මාන්ත කඩ සාප්පු - අලි ගොම කඩදාසි නිෂ්පාදන කර්මාන්ත	4
බැංකු සහ ස්වයංක්‍රීය ටෙලර් යන්ත්‍ර	5
විසිතුරු භාණ්ඩ සහිත කඩසාප්පු	15
මැණික් සහ ස්වර්ණාභරණ	3

මූලාශ්‍රය: ක්ෂේත්‍ර සමීක්ෂණය, නා.ස.අ කෘෂිකර්ම දිස්ත්‍රික් කාර්යාලය, 2021

එමෙන්ම සනීපාරක්ෂක පහසුකම් සහිත පොදු ස්ථානයක් නොමැති වීමද ගැටලුවකි. අලි නෑවීමේ ක්‍රියාකාරකම පැය 2ක පමණ කාලයක් පවතින බැවින් සංචාරකයින් වැඩි වේලාවක් මෙම ස්ථානයේ රැඳී සිටිනු දක්නට ලැබේ. මෙහි පවතින හෝටලේ පුද්ගලික ව්‍යාපාරික ස්ථාන බැවින් පොදු භාවිතයට ලබා නොදේ. එම නිසා අත්‍යවශ්‍ය පොදු පහසුකම් වන සනීපාරක්ෂක පහසුකම් සහිත විවේක ස්ථානයක් නොකිබීම ගැටලුවක් වී ඇති අතර මෙම පහසුකම් සංවර්ධනය කිරීම අත්‍යවශ්‍ය කරුණකි.

03 පරිච්ඡේදය
සංවර්ධන සැලැස්මක
අවශ්‍යතාවය

පින්තවල අලි අනාථාගාරය ඉදිරිපසින් දිවෙන කැමැත්ත-රඹුක්කන මාර්ගයේ පදික වේදිකා නොමැති වීම
ගැටලුවක් වී ඇත. මාර්ගයේ වාහන ගමනාගමනය නිසාත් තාවකාලික කඩසාප්පු පදික වේදිකා සීමාවේ
පැවතීමත් හේතුවෙන් රථගාල වෙත ඇවිද යන සංචාරකයින් හට එය බාධාකාරී වී ඇත.

ගැටළු හඳුනා ගැනීම

එමෙන්ම මෙම ප්‍රදේශයේ වීදි ලාම්පු නොමැති වීම නිසා රාත්‍රී කාලය දැඩි අඳුරු ස්වභාවයක් ප්‍රදේශය පුරාම
දක්නට ලැබේ. පස්වරු 6න් පසුව කිසිදු ක්‍රියාකාරකමක් සංචාරකයින් හට නොමැති වීම නිසා මෙලෙස රාත්‍රී
කාලයේ ඉතා පාලු ස්වභාවයක් දක්නට ලබන අතරම මාර්ගය දෙපස ආලෝකමත් නොවීම සමාජ විරෝධී
ක්‍රියා ඇතිවීම සඳහාද හේතු සාධක වී ඇත.

රූප සටහන 3.7: පින්තවල අලි ඇතුන් නැවීම සඳහා ගෙනයන මාර්ගය



මූලාශ්‍රය: ක්ෂේත්‍ර සමීක්ෂණය, නාගරික සංවර්ධන අධිකාරිය, කැ.දි.කා 2022

රූප සටහන 3.8 : කෑගල්ල - රඹුක්කන ප්‍රධාන මාර්ගය දෙපස ඉදිකර ඇති අනවසර වෙළඳසැල්



මූලාශ්‍රය: නාගරික සංවර්ධන අධිකාරිය, 2022

03 පරිච්ඡේදය
සංවර්ධන සැලැස්මක
අවශ්‍යතාවය

ගැටළු හඳුනා ගැනීම

පින්තවල සංචාරක කලාපයේදී වාහන නැවැත්වීම සඳහා දැනට පවතින්නේ එක් ස්ථානක් පමණක් වන අතර එහි ගාල් කළ හැක්කේ වාහන 50-60 ක් පමණ සංඛ්‍යාවකි. නමුත් බස් රථ වැනි ප්‍රමාණයෙන් විශාල රථවාහන නැවැත්වීමේ ඉඩ පහසුකම් ප්‍රමාණවත් නොවන නිසා කෑගල්ල-රඹුක්කන මාර්ගය දෙපස ගාල් කරනු දක්නට ලැබෙන අතර එමඟින් රථවාහන තදබදය හා පදිකයන් හට අනාරක්ෂිත බවක් හා අපසුතාවයක් ඇති කරයි. එබැවින් සංචාරකයින් රැගෙන එන විශාල බස් රථ සඳහා ප්‍රමාණවත් ඉඩකඩ පහසුකම් සහිත රථගාල් පහසුකම් ඇති කිරීම අත්‍යවශ්‍ය වේ. මෙලෙස විධිමත් හා ප්‍රමාණවත් වාහන නැවතුම්පොළක් නොමැතිකම සංචාරක අකාර්ෂණයටද බාධා ඇති කරයි. ඉදිරි අනාගත අවශ්‍යතාවයන්ද සලකා බලන විට වාහන 150-200 පමණ නැවැත්වීමට හැකි වාහන නැවතුම්පොළක අවශ්‍යතාවය පවතී.

රූපය 3.9 : පින්තවල සංචාරක කලාපයේ රථ වාහන ගාල් කිරීම



මූලාශ්‍රය: නාගරික සංවර්ධන අධිකාරිය, 2022

04 වන පරිච්ඡේදය

සංවර්ධන සැලසුම් රාමුව

4.1 සංවර්ධන සැලැස්මේ දැක්ම

සංවර්ධන සැලැස්මේ දැක්ම
දැක්මෙහි ප්‍රකාශනය



“ශ්‍රී ලංකා කඳුරට පිවිසුමේ උද්දීප්ත කෘෂි මධ්‍යස්ථානය”

4.2 දැක්මෙහි ප්‍රකාශනය

රඹුක්කන නගරයේ අනාගත සංවර්ධන දැක්ම අනුව එය කලාපීය වශයෙන් පිළිගත් ප්‍රධානතම කෘෂිකාර්මික නගරය ලෙස ස්ථාපිත කිරීම අපේක්ෂා කෙරේ. අතීතයේ සිටම ප්‍රදේශය කෘෂි ආර්ථිකයකට හිමිකම් කීම, ඉඩම් පරිහරණයෙන් ප්‍රතිශතාත්මකව 54%ක් කෘෂිකාර්මික පරිහරණයට යොදා ගැනීම සහ සමස්ත රැකියා අවස්ථා බෙදී යාමේදී කෘෂිකාර්මික ක්ෂේත්‍රය ආශ්‍රිතව 48% ක රැකියා ප්‍රතිශතයක් දක්නට ලැබීමත් සංවර්ධනයේ දිශානතිය කලාපීය වශයෙන් උද්දීප්ත කෘෂි මධ්‍යස්ථානයක් කරා යොමු කරවීමට හේතු සාධක විය.

ශ්‍රී ලංකාව අතීතයේදී “සිලෝන්” ලෙස හඳුන්වනු ලැබූ කාලයේ සිට සංචාරක ක්ෂේත්‍රය සඳහා ගෝලීය වශයෙන් ප්‍රචලිත මධ්‍යස්ථානයක් විය. ඒ අනුව දිවයිනේ වැදගත් භූගෝලීය පිහිටීමක් වන මධ්‍යම කඳුකරය අතීතයේ පටන් දෙස් විදෙස් සංචාරකයන් අතර ප්‍රකට ආකර්ෂණීය මධ්‍යස්ථානයක් විය. මධ්‍යම කඳුකරය සඳහා ප්‍රවේශකත්වය ලබා දෙන ආකර්ෂණීය ගමන් මාර්ගයක් වන උඩරට දුම්රිය මාර්ගයේ රඹුක්කන දුම්රියපොළ යනු මධ්‍යම කඳුකරයේ පිවිසුම් ද්වාරය ලෙස හඳුන්වා දිය හැකිය. ඒ රඹුක්කන සිට කඩිගමුව දක්වා වන කි.මී 7 ක දුම්රිය මාර්ග කොටස මීටර් 430ක නැගීමක් සහිතව එකී ප්‍රවේශය සැබවින්ම සනිටුහන් කරන නිසා වේ. එසේම සබරගමුව පළාතේ නීතිගත කරන ලද එකම සංචාරක කලාපය රඹුක්කන සිට කි.මී. 2ක් දුරින් පින්නවල ප්‍රදේශයේ පිහිටා තිබීම සහ ඒ සඳහා ලංකාවට පැමිණෙන විදෙස් සංචාරකයින්ගෙන් 14%ක පැමිණීමක් සටහන් වන නිසා මෙම ප්‍රදේශය සංචාරක ක්ෂේත්‍රයේ ඉතා වැදගත් මධ්‍යස්ථානයක් ලෙස හඳුන්වා දිය හැකිය. මීට අමතරව ස්භාවික හා මිනිසා විසින් නිර්මාණය කරන ලද ආකර්ෂණීය ස්ථාන සහ ඉතාහාසය සමග බැඳුණු පුරා විද්‍යාත්මක හා සංස්කෘතිකමය වටිනාකම් ප්‍රදේශය පුරා ව්‍යාප්තව ඇත. මෙවැනි

විභවතාවයන් උපයෝගී කොට ගනිමින් මෙම ප්‍රදේශය සංචාරකයන් හා එම ක්ෂේත්‍රය හා බැඳුණු අංශ ප්‍රවර්ධනය කිරීමේ අදහසින් ශ්‍රී ලංකාවේ (සිලෝන් හි) මධ්‍ය කඳුකරයේ පිවිසුම (Gateway to the Highlands of Ceylon) යන වදන සැලසුමේ අනාගත සංවර්ධන දිශානතිය අර්ථ දැක්වීම සඳහා යොදාගෙන ඇත.

04 පරිච්ඡේදය
සංවර්ධන සැලසුම් රාමුව

දැක්මෙහි ප්‍රකාශනය

ඉහත ප්‍රපංචයන් සහිත දැක්මෙහි අවසන් දිශානතිය, ආර්ථික වශයෙන් උද්දීප්ත වූත් ප්‍රමාණවත් යටිතල පහසුකම් වලින් සමන්විත වූත් සියලු ජනතාව සඳහා සුමට යාන්ත්‍රණයක් සහිත බහු කේන්ද්‍රීයව ව්‍යාප්ත වූ නේවාසික හා නාගරික ප්‍රදේශයක් ස්ථාපිත කිරීම කෙරේ යොමුව ඇත.

04 පරිච්ඡේදය
සංවර්ධන සැලැස්මේ රාමුව

4.3 සංවර්ධන සැලැස්මේ අරමුණු

රඹුක්කන සංවර්ධන සැලැස්මේ දැක්ම වෙත ළඟා වීම සඳහා ප්‍රධාන අරමුණු 03ක් ගොඩ නඟා ඇත.

සංවර්ධන සැලැස්මේ අරමුණු	අරමුණ 01	රඹුක්කන, 2033 වන විට කලාපයේ වඩාත් ම ධරණීය වූ කෘෂි ආර්ථිකයක් සහිත නගරය බවට පත් වීම
සංවර්ධන සැලැස්මේ පරමාර්ථ	අරමුණ 02	රඹුක්කන, 2033 වන විට සමාජ පාරිසරික සන්දර්භයන්ට අනුකූල ශ්‍රී ලංකාවේ පුනර්ජීවනය වන සංචාරක ආකර්ෂණ මධ්‍යස්ථානයක් වීම
	අරමුණ 03	රඹුක්කන, 2033 වන විට ප්‍රදේශයේ වෙසෙන සියලුම නාගරික හා අර්ධ නාගරික වාසීන් සඳහා අනුකූලතාවයක් සහිත වඩාත් හිතකර ජනාවාසයක් බවට පත් වීම

4.4 සංවර්ධන සැලැස්මේ පරමාර්ථ

අපේක්ෂිත අනාගත දැක්ම සාක්ෂාත් කර ගැනීම සඳහා එක් එක් ඉලක්කයක් ශුද්ධ(SWOT) විශ්ලේෂණය මගින් විශ්ලේෂණය කොට සංවර්ධන විභාවතාවයන් මගින් ප්‍රදේශයේ පවත්නා ගැටළු සඳහා පිළියම් ලබා දිය හැකි ආකාරය අධ්‍යයනය කරමින් පහත දක්වා ඇති පරිදි විශේෂීකරණය වූ පරමාර්ථ ගොඩනඟා ගැනීම සිදු කරන ලදී.

අරමුණ 01 රඹුක්කන, 2033 වන විට කලාපයේ වඩාත් ම ධරණීය වූ කෘෂි ආර්ථිකයක් සහිත නගරය බවට පත් වීම



පරමාර්ථ:

1. වසර 2033 වන විට කෘෂි නිෂ්පාදන අගය එකතුකිරීමේ කාර්යක්ෂමතාවය ප්‍රවර්ධනය කිරීම මගින් නව රැකියා අවස්ථා උත්පාදනය කොට 3% ක් වන විරැකියාව(2300) තුරන් කිරීම සඳහා දායකත්වය ලබා දීම
2. වසර 2033 වන විට කෘෂිකර්මාන්තය හා සම්බන්ධ ගොවිපලකරණය, කාර්මාන්ත හා නිෂ්පාදනයන් සඳහා භාවිතයට ගැනෙන නවීන තාක්ෂණික ක්‍රමෝපායන් හා කාබනික පොහොර භාවිතය සඳහා යොමු කර වීමට අවශ්‍ය පහසුකම් සැලසීම.
3. වසර 2033 වනවිට භූමි පරිහරණයන් පරිවර්තනය කිරීම හා කළමනාකරණය කිරීම සඳහා වන යෝග්‍ය සැලසුම් ක්‍රමවේද අනුගමනය කරමින් පවතින කෘෂි ඉඩම් (6500 ha) ඒ අයුරින්ම පවත්වා ගැනීම
4. වසර 2033 වනවිට සියලු පාර්ශවයන්ට අනුකූලතාවයක් සහිත ආර්ථිකමය මොඩලයක් ඇති කරවීම සහතික කරමින් ප්‍රාදේශීය වෙළඳපොළේ කෘෂිකාර්මික හා අගය එකතු කළ කෘෂි නිෂ්පාදන සහිත ශක්තිමත් වෙළඳපොළක් ගොඩනැගීම.

අරමුණ 02



පරමාර්ථ:

රඹුක්කන, සමාජ පාරිසරික සන්දර්භයන්ට අනුකූල ශ්‍රී ලංකාවේ පුනර්ජීවනය වන සංචාරක ආකර්ෂණ මධ්‍යස්ථානයක් වීම

04 පරිච්ඡේදය
සංවර්ධන සැලසුම් රාමුව

1. 2033 වනවිට වසරකට මිලියන 2ක සංචාරකයන් ආකර්ෂණය කර ගැනීම සඳහා පාරිසරික - සමාජ සන්දර්භයට අනුකූලතාවයක් සහිත සංචාරක කර්මාන්තයක් ස්ථාපිත කිරීම.
2. වසර 2033 වනවිට රඹුක්කන සැලසුම් ප්‍රදේශයේ පවතින සංවේදී පාරිසරික කලාපය (හෙක්ටයාර 673) තුළ හඳුනාගත් ස්ථානවල පමණක් (හෙක්ටයාර 80) හිතකර සංරක්ෂණ ක්‍රමවේදයන් අනුගමය කරමින් සංචාරක සංවර්ධන ක්‍රියාකාරකම් සඳහා අනුකූල කර ගැනීම.
3. වසර 2033 වනවිට රඹුක්කන ප්‍රදේශයේ දිනකට සංචාරකයන් 500ක් සඳහා රාත්‍රී නවාතැන් ගැනීම සඳහා අවශ්‍ය වන නවාතැන් පහසුකම් හා යටිතල පහසුකම් සැපයීම.
4. වසර 2033 වනවිට රඹුක්කන ප්‍රදේශයේ සංචාරක ක්ෂේත්‍රය මගින් සපයන ආර්ථික දායකත්වය ඉහල නැංවීම සඳහා සංචාරක හා ආගන්තුක සත්කාර විෂයට අදාළ වෘත්තීමය අධ්‍යාපනය ලබා දීමට අවශ්‍ය පහසුකම් සැලසීම.

සංවර්ධන සැලැස්මේ අරමුණු

සංවර්ධන සැලැස්මේ පරමාර්ථ

අරමුණ 03



පරමාර්ථ:

රඹුක්කන, ප්‍රදේශයේ වෙසෙන සියලුම නාගරික හා අර්ධ නාගරික වාසීන් සඳහා අනුකූලතාවයක් සහිත වඩාත් හිතකර ජනාවාසයක් බවට පත් වීම

1. වසර 2033 වනවිට සම්පත් බෙදී යාමේ විෂමතාවය අවම කර ගැනීම සඳහා රඹුක්කන නගරය සමඟ කුඩා නගර සම්බන්ධ වන බහු කේන්ද්‍රීය අවකාශීය ව්‍යාප්තියක් සහිත සංවර්ධනයක් ප්‍රවර්ධනය කිරීම.
2. වසර 2033 වනවිට විවිධ මාදිලි වලින් සමන්විත සුමට සහ ඒකාබද්ධ ප්‍රවාහන පද්ධතියක් රඹුක්කන ප්‍රදේශයේ ස්ථාපිත කිරීම.
3. නියමිත ප්‍රමිතීන්ගෙන් යුතු යටිතල පහසුකම් ලබා දීම 100% ක් සහතික කරමින් සියලු නේවාසික හා සංසරණය වන ජනතාව සඳහා යහපත් ජීවන තත්වයක් ලබා දීම.
4. වසර 2033 වන විට රඹුක්කන සැලසුම් සීමාවේ වෙසෙන සියලු ජනතාව සඳහා ආරක්ෂාකාරීව ජීවත් වීම සඳහා සුදුසු පරිසරයක් සහිත ආපදා ප්‍රත්‍යස්ථ ජනාවාස ස්ථාපිත කිරීම.

05 වන පරිච්ඡේදය

ශක්තීන්, දුර්වලතා, අවස්ථා
සහ නර්ථන විශ්ලේෂණය
(ශ.දු.අ.ත විශ්ලේෂණය)

05 පරිච්ඡේදය
ශක්තීන්, දුර්වලතා,
අවස්ථා සහ තර්ජන
විශ්ලේෂණය

සාරාංශගත ශ.ද.අ.න
විශ්ලේෂණය

5.1 සාරාංශගත ශ.ද.අ.න විශ්ලේෂණය

2033 වර්ෂය වන විට රඹුක්කන, කඳුරට පිවිසුමේ උද්දීප්ත කෘෂි මධ්‍යස්ථානය කිරීමේ දැක්ම වෙත ළඟා වීමට හැකිවන අයුරින් භෞතික, ආර්ථික, සමාජීය හා පාරිසරික වශයෙන් පවතින ප්‍රබලතා, දුබලතා, අවස්ථා හා තර්ජන හඳුනා ගැනීම සඳහා SWOT විශ්ලේෂණය සිදුකළ අතර, එමඟින් සංවර්ධන අරමුණු ලඟා කර ගැනීමට අපේක්ෂා කෙරේ. ඒ අනුව එක් එක් අරමුණට අදාළව සිදු කරන ලද SWOT විශ්ලේෂණය පහත දැක්වේ.

5.1.1.: “රඹුක්කන, කලාපයේ වඩාත් ම ධරණීය වූ කෘෂි ආර්ථිකයක් සහිත නගරය බවට පත් වීම” යන අරමුණ සඳහා වන සාරාංශගත SWOT විශ්ලේෂණය

වගු අංක 5.1: අරමුණ අංක 01ට අදාළ ශ.ද.අ.න (SWOT) විශ්ලේෂණය

ශක්තීන්	දුර්වලතා
<p>I. වර්තමාන ඉඩම් පරිහරණයෙන් 54%ක් කෘෂිකාර්මික භාවිතයන් පැවතීම.</p> <p>II. ප්‍රදේශයේ මුළු රැකියා නියුක්තිකයන්ගෙන් 32% ක් කෘෂිකාර්මික අංශයේ සේවකයින් වීම</p> <p>III. සෘජු සේවකයන් 30,000කට ආසන්න සංඛ්‍යාවක් සිටින විවිධාංගීකරණය වූ කෘෂිකාර්මික අංශයේ නිරත වී සිටීම.</p> <p>IV. කෘෂිකර්මාන්තයට හිතකර රතු-කහ Podzolic පස සහිත වීම.</p> <p>V. කෘෂිකාර්මික අංශයේ පර්යේෂණ ආයතන රාශියක් ප්‍රදේශය තුළ තිබීම. උදා: දිස්ත්‍රික් කෘෂිකර්ම පුහුණු මධ්‍යස්ථානය, බීජ හා රෝපණ ද්‍රව්‍ය අලෙවි මධ්‍යස්ථානය, වාගොල්ල</p> <p>VI. සැලසුම් ප්‍රදේශය තුළ ආසන්න වශයෙන් පුද්ගලයින් 4000 කට පමණ රැකියා අවස්ථා ලබා දෙන අපනයන නැඹුරු මධ්‍ය/මහා පරිමාණ කෘෂිකාර්මික, ගොවිතැන් සහ හස්ත කර්මාන්ත කර්මාන්ත නිර්මාණය වී තිබීම.</p>	<p>I. පොල් ඉඩම් වෙනත් පරිහරණයන්ට සීඝ්‍රයෙන් පරිවර්තනය කිරීම</p> <p>II. විවිධාංගීකරණය වූ කෘෂිකාර්මික සහ වැවිලි නිෂ්පාදන වලින් උපරිම ප්‍රයෝජනය ගෙන නොතිබීම</p> <p>III. වැසි ජලය මූලික කරගත ප්‍රධාන ජල මූලාශ්‍ර කෘෂිකර්මාන්තයට උපරිම ඵලදායීතාවයකින් යොදා නොගෙන තිබීම.</p> <p>IV. රඹුක්කන ප්‍රධාන සතිපොළ හැර නිෂ්පාදනය සඳහා නිසි වෙළෙඳ පොළක් නොමැති වීම</p>
අවස්ථා	තර්ජන
<p>I. යෝජිත මධ්‍යම අධිවේගී මාර්ගය රඹුක්කන ප්‍රදේශය හරහා ගමන් කිරීම සහ එහි එක් පිවිසුමක් ලෙස වැලිගමුව ඉදිවීම තුළින් ශ්‍රී ලංකාවේ ප්‍රධාන නගර සමඟ සෘජු ප්‍රවේශය ලැබීම.</p>	<p>I. අතරමැදි වියලි කලාපයේ පිහිටීම</p>

මූලාශ්‍රය: කෘ.දී.කා, නාගරික සංවර්ධන අධිකාරිය, 2022

5.1.2: “රඹුක්කන, සමාජ පාරිසරික සන්දර්භයන්ට අනුකූල ශ්‍රී ලංකාවේ පුනර්ජීවනය වන සංචාරක ආකර්ෂණ මධ්‍යස්ථානයක් වීම” යන අරමුණ සඳහා වන සාරාංශගත SWOT විශ්ලේෂණය

ශක්තීන්, දුර්වලතා, අවස්ථා සහ තර්ජන විශ්ලේෂණය

වගු අංක 5.2: අරමුණ අංක 02ට අදාළ ශ.ද.අ.ත (SWOT) විශ්ලේෂණය

සාරාංශගත ශ.ද.අ.ත විශ්ලේෂණය

ශක්තීන්	දුර්වලතා
<p>I. පින්තවල ප්‍රකාශිත සංචාරක කලාපයක් ලෙස වසරකට මිලියනයක් පමණ නරඹන්නන් ආකර්ෂණය කරන අතර සංචාරක ක්ෂේත්‍රයට අදාළ රැකියා අවස්ථා 5000ක් පමණ විවර වී තිබීම.</p> <p>II. ස්වභාවික වනාන්තර සහ ජල මූලාශ්‍ර ඇතුළුව සමස්ත භූමි පරිහරණයෙන් 7%ක් ආවරණය වන ප්‍රදේශයේ ස්වභාවික පාරිසරික සුන්දරත්වයෙන් යුක්ත වීම.</p> <p>III. හෙක්ටයාර 917ක් පමණ වන මෙම ස්වභාවික පරිසරය සංචාරක ආකර්ෂණය සඳහා භාවිත කළ හැකිය.</p> <p>IV. සංචාරක සංවර්ධනය සඳහා සංස්කෘතික හා ඓතිහාසික වශයෙන් වටිනා විභවතාවන් ප්‍රදේශය තුළ පැවතීම</p> <p>V. ජාතික පරිමාණ බහුමාධ්‍ය ප්‍රවාහන සම්බන්ධතා තිබීම</p> <p>VI. දුම්රිය මාර්ග ප්‍රවේශකත්වය සහ සිදුවෙමින් පවතින මධ්‍යම අධිවේගී මාර්ග සංවර්ධනය නිසා වැඩි සංචාරක ආකර්ෂණයක් ලබා ගැනීමට හැකිය.</p>	<p>I. සංචාරක අංශයේ සංවර්ධනය සඳහා ප්‍රදේශයේ පවතින ස්වභාවික, සංස්කෘතික හා ඓතිහාසික විභවයන් ප්‍රශස්ත ලෙස යොදා නොගැනීම.</p> <p>II. සංචාරක ක්‍රියාකාරකම් කිහිපයක් සඳහා පමණක් සංචාරකයින්ට “ක්‍රියාකාරී විනෝදාත්මක ක්‍රියාකාරකම්” ලෙස සංචාරක සඳහා විවෘතව පැවතීම.</p> <p>III. පවතින සංචාරක ආකර්ෂණ ස්ථාන වල නිසි යටිතල පහසුකම් ප්‍රමාණවත් නොවීම.</p> <p>IV. සංචාරක හෝටල් රාශියක් තිබුණද උසස් තත්ත්වයේ සංචාරක නවාතැන් සහ ආපනශාලා පහසුකම් ප්‍රමාණය අවම වීම.</p> <p>V. සංචාරක අංශයට සම්බන්ධ අධ්‍යාපන ආයතන ප්‍රදේශය තුළ නොමැති වීම.</p> <p>VI. සංචාරක කර්මාන්තයට පෞද්ගලික අංශයේ දායකත්වය ප්‍රමාණාත්මක නොවීම.</p> <p>VII. සංචාරක ක්ෂේත්‍රයේ සංවර්ධනය සඳහා දුම්රිය ප්‍රවේශකත්වය උපරිම අයුරින් ප්‍රයෝජනයට නොගැනීම. විදේශීය අමුත්තන්ගේ වංචාවන් පිළිබඳ සිදුවීම් වාර්තා වීම.</p>
අවස්ථා	තර්ජන
<p>I. පින්තවල සංචාරක කලාපයේ සංවර්ධනය කෙරෙහි සංචාරක සංවර්ධන අධිකාරියේ අවධානය යොමු වී තිබීම.</p>	<p>I. ප්‍රදේශයට පැමිණෙන සංචාරකයින්ගෙන් එක් රැයක්වත් ගත කරන ප්‍රමාණය 50-100 වැනි අතලොස්සක සංචාරකයින් ප්‍රමාණයක් වීම.</p> <p>II. පින්තවල අලි අනාථාගාරයේ අලි මෙල්ල කිරීම සඳහා ඇත්ගොවිවන් විසින් හෙන්ඩු භාවිතා කිරීම සහ දම්වැල් දමා බැද තිබීම නිසා බොහෝ විදේශ සංචාරකයින් ඝෘණාත්මකව දැක්මක් පින්තවල පිළිබඳව හුවාදැක්වීම සංචාරක ආකර්ෂණයට බලපෑම් ඇති කිරීම.</p>

මූලාශ්‍රය: කැ.දී.කා, නාගරික සංවර්ධන අධිකාරිය, 2022

05 පරිච්ඡේදය
ශක්තීන්, දුර්වලතා,
අවස්ථා සහ තර්ජන
විශ්ලේෂණය

5.1.3: “රඹුක්කන, ප්‍රදේශයේ වෙසෙන සියලුම නාගරික හා අර්ධ නාගරික වාසීන් සඳහා අනුකූලතාවයක් සහිත වඩාත් හිතකර ජනාවාසයක් බවට පත් වීම” යන අරමුණ සඳහා වන සාරාංශගත SWOT විශ්ලේෂණය

වගු අංක 5.3: අරමුණ 03ට අදාළ ශ.ද.අ.න (SWOT) විශ්ලේෂණය

සාරාංශගත ශ.ද.අ.න
විශ්ලේෂණය

ශක්තීන්	දුර්වලතා
<p>I. ඉහළ අවදානම් සහිත නායයෑම් අවදානම් ප්‍රදේශවලින් 13%ක් පමණක් වාර්තා කිරීමෙන් දිස්ත්‍රික්කය තුළ අඩුම ආපදා අවදානම් ප්‍රදේශය ලෙස පැවතීම.</p> <p>II. අවශ්‍ය පොදු පහසුකම් සැපයීම සඳහා නාගරික සංවර්ධන අධිකාරිය සහ පළාත් පාලන ආයතන මගින් සිදු කර ඇති සංවර්ධන ව්‍යාපෘති සහ මැදිහත්වීම්.</p> <p>III. ජනගහන වර්ධන වේගය වැඩි වන ස්වරූපයක් පෙන්වීම කිරීම.</p> <p>IV. නිවාස ඝනත්වය අඩු බැවින් සංවර්ධනය කළ හැකි ඉඩම් පැවැත්ම.</p> <p>V. සම්පූර්ණ සැලසුම් ප්‍රදේශය ස්ථාපිත වීදලි සැපයුම් සහ ජල සැපයුම් ජාලයෙන් ආවරණය වීම</p>	<p>I. විවිධ ප්‍රවාහන ක්‍රම හොඳින් සම්බන්ධ වී නොමැති අතර ඒකාබද්ධ මෙහෙයුම් පද්ධතියක් නොමැතිකම</p>
අවස්ථා	තර්ජන
<p>I. ආපදා අවදානම් කලාප වල ජනාවාස ඉදිකිරීම් සිදු කරන විට ජාතික ගොඩනැගිලි පර්යේෂණ ආයතනයේ මැදිහත් වීම</p>	<p>I. අතරමැදි වියලි කලාපයේ පිහිටීම</p>

මූලාශ්‍රය: කැ.දි.කා, නාගරික සංවර්ධන අධිකාරිය, 2022

06 වන
පරිච්ඡේදය

සංවර්ධන සැලැස්ම

06 පරිච්ඡේදය
සංවර්ධන සැලැස්ම

6.1 සංකල්පිත සැලැස්ම

සංකල්පිත සැලැස්ම

රඹුක්කන නගරයේ සංවර්ධන බලවේගයන් “ශ්‍රී ලංකා කඳුරට පිවිසුමේ උද්දීප්ත කෘෂි මධ්‍යස්ථානය” යන දැක්ම කරා යොමු කරවමින් අපේක්ෂිත සංවර්ධන පරිවර්තනය සාක්ෂාත් කර ගැනීමේ ක්‍රියාවලිය පෙර සැලසුම් කොටගත් යෝජිත “අවකාශීය සංකල්පිත සැලසුම” මගින් ගොඩනැගී ඇත. යෝජිත සංකල්පිත සැලසුමේ මූලික හරය වන්නේ ප්‍රදේශයේ පවතින ආර්ථික බලවේගයන් වන සංචාරක කර්මාන්තය සහ නේවාසික භාවිතයන්ට අනුකූලතාවයක් සහිත කෘෂිකර්මාන්තය මගින් උපරිම ප්‍රතිලාභ ලබාගැනීමට හැකි අවකාශීය ව්‍යුහයක් භූමියේ ස්ථාපනය කිරීමයි.

යෝජිත සංකල්පිත සැලසුම සකස් කිරීම සඳහා මෙකී ආර්ථික බලවේගයන්ට අමතරව පවතින භූගෝලීය තත්වයන් සහ අධිවේගී මාර්ගය වැනි අනාගත මහා සංවර්ධන ව්‍යාපෘති වල බලපෑම පිළිබඳවද අවධානය යොමු කරන ලදී. සංකල්පිත සැලසුමේ මූලික අවකාශීය උපායමාර්ගය වූයේ, සැලසුම් කලාපය තුළ බහු කේන්ද්‍රීය සංවර්ධනයක් ස්ථාපිත කිරීමයි. පාරිසරික සහ භූ විෂමතා බාධක සහිත ප්‍රදේශයන් තුළ සුලභව දැකිය හැකි සම්පත් බෙදී යාමේ විෂමතාවය අවම කර ගැනීම සඳහා වඩාත් උචිත භෞතික සංවර්ධන සංකල්පය වන්නේ මෙයයි.

සැලසුම් කලාපය තුළ අපේක්ෂිත ජනගහන හා නිවාස ව්‍යාප්තිය පදනම් කරගනිමින් සංකල්පිත සැලසුමේ අදාළ නේවාසික ලක්ෂණයන් විග්‍රහ කර ඇත. එමෙන්ම ඒ හා අනුකූලතාවයක් සහිත සේවා මධ්‍යස්ථාන ධුරාවලිය සහ ක්‍රියාකාරීත්වය මත පදනම් වූ නාගරික කලාප හඳුනා ගැනීමේදී අදාළ නගර සැලසුම් න්‍යායන්, සංකල්පයන් සහ පර්යේෂණ අධ්‍යයනයන් ආශ්‍රය කරගන්නා ලදී. භෞතික මාර්ග ජාලය මත ගොඩනැගුණු රඹුක්කන නගරයේ සංකල්පමය සම්බන්ධතාවයන්ට අනුව, නගරය සැලසුම් සීමාව තුළ දුරස්ථව සහ විසිරී ඇති යෝජිත සංවර්ධන කේන්ද්‍රස්ථාන සමඟ “සංවර්ධන ප්‍රවර්ධන කොරිඩෝව” මගින් සම්බන්ධ වන අතර කොළඹ - නුවර (A1) මාර්ගය සහ කැපලේ - පොල්ගහවෙල (A19) මාර්ග තුළින් හඳුනාගත් “ප්‍රමුඛ සංවර්ධන කොරිඩෝව” ඔස්සේ සැලසුම් සීමාවෙන් පිටතට කලාපීය සහ ජාතික සම්බන්ධතා ගොඩනැගී ඇත.

රූප සටහන 6.1: යෝජිත අවකාශීය සංකල්පිත සැලැස්ම

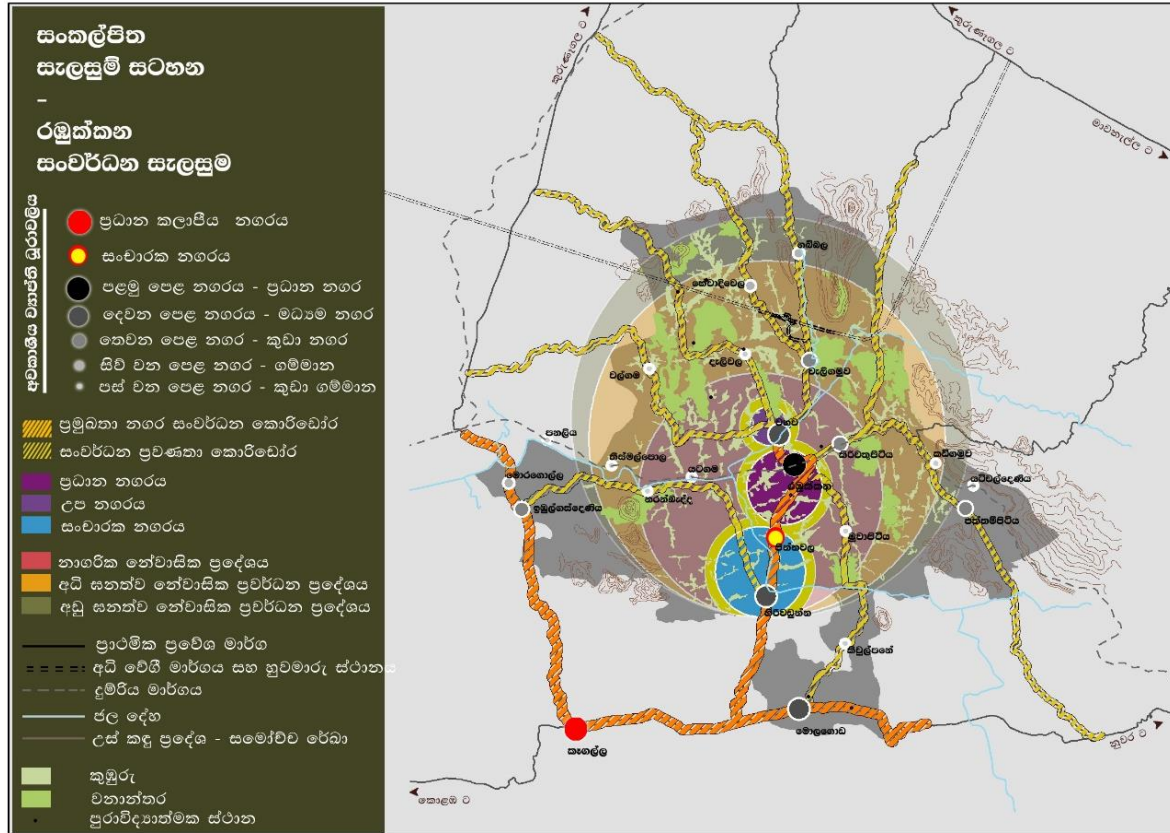
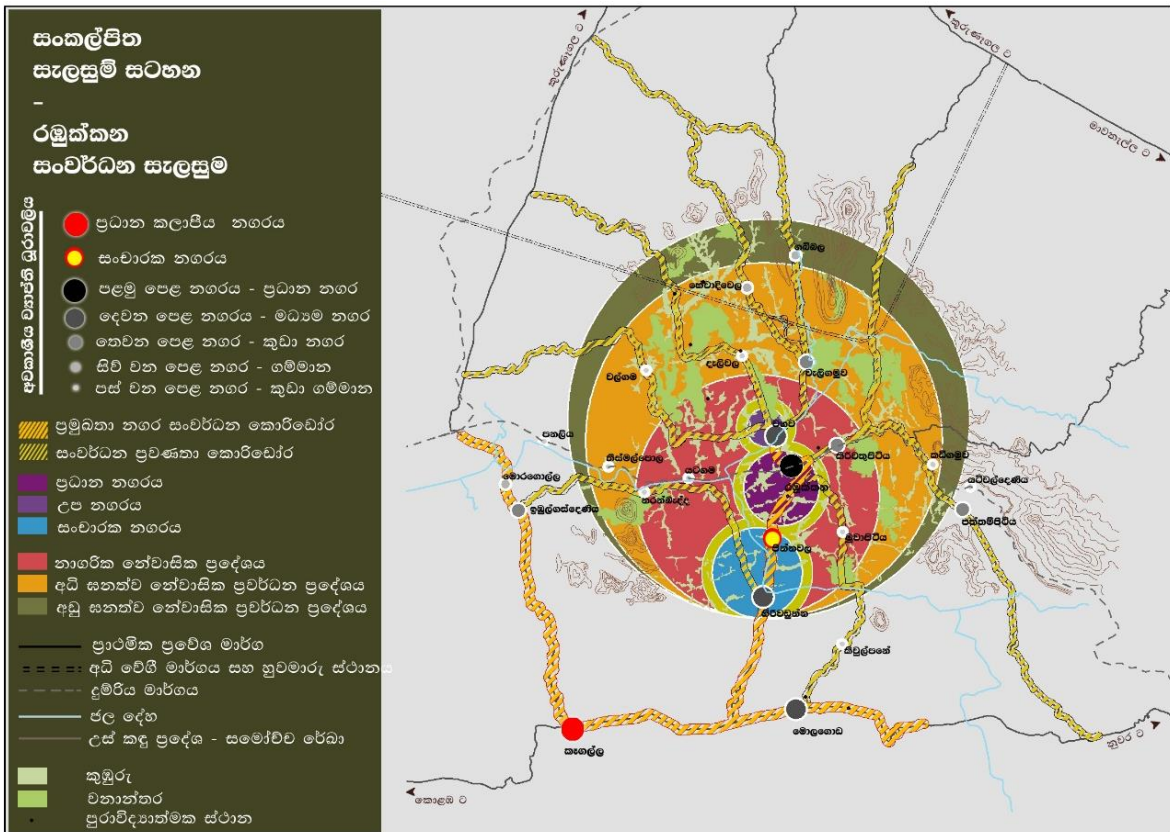

මූලාශ්‍රය: නාගරික සංවර්ධන අධිකාරිය, 2022

06 පරිච්ඡේදය
සංවර්ධන සැලැස්ම

6.2 යෝජිත භූමි පරිහරණ සැලැස්ම

යෝජිත භූමි පරිහරණ
සැලැස්ම

රඹුක්කන සැලසුම් බල ප්‍රදේශය අනාගතයේ සෞභාග්‍යමත් පුරවරයක් ලෙස සංවර්ධනය කිරීමේදී යෝජිත ආර්ථික, පාරිසරික, සෞඛ්‍ය හා අපරව්‍යුහ පහසුකම් සංවර්ධනය කිරීමේ උපාය මාර්ගික සැලැස්ම හරහා ක්‍රියාවට නැංවීමට නියමිත උපාය මාර්ගික ව්‍යාපෘති තුළින් බිහිවන නාගරික ආකෘතියේ පිළිබිඹුව යෝජිත භූමි පරිහරණ සැලැස්ම හරහා නිරූපණය කෙරේ. සංචාරක ආකර්ශනය නොමදුව ඇති ප්‍රදේශයක් ලෙසත් කෘෂිකාර්මික ආර්ථික රටාවක් සහිත ජනතාවක් ජීවත්වන ප්‍රදේශයක් ලෙසත් ප්‍රදේශයේ පවතින විභවතා සංවර්ධනය කොට මෙකී අංශ දෙක ඔස්සේ නැංවීම තුළින් ප්‍රදේශය සමෘද්ධිමත් කිරීම යෝජිත භූමි පරිහරණ සැලැස්ම තුළින් පිළිබිඹු වේ. (ඇමුණුම 09)

සමස්ථ භූමි පරිහරණ සැලැස්ම මූලික වශයෙන් නගරයේ වාණිජ සංවර්ධනයත් කෘෂිකාර්මාන්තය, සංචාරක කර්මාන්තය සහ නේවාසික සංවර්ධනය අරමුණු කරගෙන ඉහත කී සියලු අංශ වල සංවර්ධනයක් අපේක්ෂා කරයි. ප්‍රධාන මාර්ග දෙපස වාණිජ භාවිතයන් සඳහා සිරස් සංවර්ධනයක් යෝජනා කරන අතර දුම්රියපොළ කේන්ද්‍ර කරගෙන ජනතාව සඳහා ඉහළ ගුණාත්මක සේවාවක් සැපයිය හැකි අයුරින් සංවර්ධනය විය යුතුය. ප්‍රදේශයේ පවතින අතුරු මාර්ග, විකල්ප මාර්ගය හා නව මාර්ග සංවර්ධනය කිරීම තුළින් ප්‍රදේශය තුළ ගමනාගමන සංසරණය වැඩි කර ඒ තුළින් කෘෂිකාර්මික, කර්මාන්ත නිෂ්පාදන නගරය වෙත ගෙන ඒමටත් අනෙකුත් ප්‍රදේශ වලට බෙදා හැරීමට පහසු වනු ඇත. ඒ තුළින් නාගරික සංවර්ධනය නිරසර ලෙස අභ්‍යන්තර ප්‍රදේශ වලටත් ව්‍යාප්ත වීම කාර්යක්ෂම වනු ඇත. එමෙන්ම ඉහළ ඝනත්වයකින් යුතු නේවාසික කලාපයට සේවා සම්පාදනයද විධිමත් වනු ඇත.

ප්‍රදේශයේ පවතින අති විශාල කුඹුරු ඉඩම්, පොල් සහ රබර් ඉඩම් නිරසර ලෙස පවත්වා ගනිමින් සංවර්ධන කටයුතු සිදු කිරීම අරමුණ වේ. මා-ඔය මූලික කරගත් ජල මූලාශ්‍ර ආශ්‍රිත විවෘත භූමි ප්‍රදේශයේ ආකර්ෂණය ඉස්මතු වන ලෙස නිර්මාණය කිරීම තුළින් ප්‍රදේශයේ සුන්දරත්වය සහ සංචාරක ආකර්ෂණය වැඩි කර ගැනීම සඳහා තවදුරටත් යොදා ගැනීමට සැලසුම් කර ඇත.

නාරම්බැද්ද, කොස් කැලේ වැනි රක්ෂිත වනාන්තර, මා-ඔය ඇතුළු ජල මූලාශ්‍ර ආරක්ෂාකර ගනිමින් නීල හරිත පරිසරයකින් සමන්විත ආකර්ෂණීය නගරයක් දැකගත හැකිය. තවද අලගල්ල කන්දේ දර්ශනීය කෝණයන් (senic view points) හා මා-ඔයේ දර්ශනීය ස්ථාන විවෘතව තබමින් අවහිර නොවන පරිදි ඒ ඒ ප්‍රදේශයට ගැලපෙන ගොඩනැගිලිවල උස මට්ටම් පවත්වාගෙන යාමද අරමුණු වේ. ඒ තුළින් ප්‍රදේශයට පිවිසෙන ඕනෑම පුද්ගලයෙකුට නිහඬ නිස්කලංක පරිසරයක් දර්ශනය වන අතර නගරය මධ්‍යය තුළ කඩිසරව ක්‍රියාත්මක වන වටපිටාවක් දර්ශනය වේ.

ඒ අනුව 2033 වන විට ඉහත කී සියලු විස්තර වලින් පැවසෙන පරිදි “ශ්‍රී ලංකා කඳුරට පිවිසුමේ උද්දීප්ත කෘෂි මධ්‍යස්ථානය” යන දැක්ම මෙම යෝජිත භූමි පරිහරණ සැලැස්ම තුළින් සාක්ෂාත් වන බව පැහැදිලිය. ඉඩම් පරිහරණ සැලසුම් උපායමාර්ගය ප්‍රධාන වශයෙන් කලාපීකරණ සැලැස්ම සහ ප්‍රකාශිත සංචාරක ප්‍රදේශය සඳහා වන මාර්ගෝපදේශ සැලැස්ම යන සැලසුම් දෙක තුළින් සකස් කිරීම මෙහිදී අරමුණු වේ.

06 පරිච්ඡේදය
සංවර්ධන සැලැස්ම

යෝජිත භූමි පරිහරණ
සැලැස්ම

වත්මන් ඉඩම් පරිහරණය, සංවර්ධන ප්‍රවණතාවය, පාරිසරික සංවේදීතාවය, නේවාසික භාවිතය සඳහා ඉඩම්වල සුදුසු බව, දැනට පවතින සහ අනාගත සංවර්ධනය කළ හැකි ප්‍රදේශ, ආපදා සිදුවන ප්‍රදේශ, අපේක්ෂිත නාගරික ආකෘතිය (අපේක්ෂිත අවකාශීය සංවර්ධනය) යන සාධක සැලකිල්ලට ගනිමින් ඊට අනුකූල වන පරිදි කලාපීකරණ සැලැස්ම සහ රෙගුලාසි හඳුන්වාදීම සිදු කර ඇත. සංචාරක අංශයේ භෞතික සංවර්ධනය ප්‍රවර්ධනය කිරීම, සංචාරකයින් සඳහා සුවපහසු පහසුකම් සැපයීම සහ අද්විතීය පරිසරයක් නිර්මාණය කිරීම යන කරුණු පදනම් කර ගනිමින් පින්තවල ආශ්‍රිත ප්‍රදේශය මධ්‍ය ඝනත්ව සංචාරක කලාපය ලෙස හඳුනාගෙන ඊට අදාළ රෙගුලාසි හඳුන්වා දී ඇත.

අපේක්ෂිත නාගරික
ආකෘතිය

6.2.1 අපේක්ෂිත නාගරික ආකෘතිය

සේවා මධ්‍යස්ථාන ධුරාවලිය

නාගරික/සේවා මධ්‍යස්ථානයන් හි ධුරාවලිය පෙළඟස්වීමෙහිදී එක් එක් මධ්‍යස්ථානයන් දැනට පවතින සේවාවන් සහ සැලසුම් කාල සීමාව තුළදී ස්ථාපනය කිරීමට අපේක්ෂිත පහසුකම් පිළිබඳව අවධානය යොමු කරන ලදී. ඒ අනුව සැලසුම් ප්‍රදේශය තුළ පහත දක්වා ඇති පරිදි ස්ථර පහකින් යුතු සේවා ස්ථාන ධුරාවලියක් හඳුනාගෙන ඇති අතර සැලසුම් සීමාවෙන් පිටත ඒ ආසන්නයේ ඇති කලාපීය නගරය ලෙස කැඟල්ල නගරය හඳුනාගන්නා ලදී.

- 5 ප්‍රධාන කලාපීය නගරය - කැඟල්ල
- 6 පළමු පෙළ (නගර කලාපය) - රඹුක්කන
- 7 දෙවන පෙළ (නගරය) - හිරිවඳුන්න, වහව, මොලගොඩ
- 8 තෙවන පෙළ (කුඩා නගරය) - කිරිවල්ලපිටිය, පත්තම්පිටිය, පින්තවල
- 9 සිව්වන පෙළ (ගම්මාන) - සේවාදිවෙල, ගබ්බල, වැලිගමුව, මොරගොල්ල, ඉම්බුල්ගස්දෙණිය
- 10 පස්වන පෙළ (කුඩා ගම්මාන) - මුවාපිටිය, කිවුල්පන, නාරම්බැද්ද, තිස්මල්පොළ, යටගම, කබිගමුව, යටවල්දෙණිය, පනලිය, දැලිවල, වල්ගම

මෙම නාගරික/සේවා මධ්‍යස්ථාන ධුරාවලිය සැකසීමේ න්‍යායන්මත පදනම සහ එක් එක් කාණ්ඩයේ ලක්ෂණ අවකාශීය සංවර්ධන උපාය මාර්ගය යටතේ විස්තර කෙරෙනු ඇත.

06 පරිච්ඡේදය
සංවර්ධන සැලැස්ම

නේවාසික ලාක්ෂණික කලාප

අපේක්ෂිත නාගරික
ආකෘතිය

නේවාසික ලාක්ෂණික කලාපීකරණයේදී සැලසුම් සීමාව තුළ අපේක්ෂිත සංවර්ධන ව්‍යාප්තිය පිළිබඳව අවධානය යොමු කරන ලදී. ඒ අනුව නම් කරන ලද නේවාසික කලාපයන් වන්නේ නාගරික නේවාසික කලාපය, අධි ඝනත්ව නේවාසික ප්‍රවර්ධන කලාපය සහ අඩු ඝනත්ව නේවාසික ප්‍රවර්ධන කලාපය වේ.

රඹුක්කන නගර මධ්‍යයේ සිට කි.මී 4ක අරයක් සහිත යෝජිත සංකල්පමය නාගරික නේවාසික කලාපය තුළ රඹුක්කන නගරයේ සේවාවන් ලබා ගැනීම සඳහා පහසු සහ ඉක්මන් ප්‍රවේශයන් ලබා දීම සිදු වනු ඇත. මෙහි ඉදිවන ජනාවාස සඳහා වාණිජ, පරිපාලන, විනෝද, අධ්‍යාපන, සෞඛ්‍ය සහ වෙනත් සියලුම නාගරික පහසුකම් ලබා දීම සිදු වන අතර ප්‍රවාහනයට දුම්රිය සේවාව ලබා ගැනීම සඳහා ප්‍රධාන දුම්රියපල සමග පහසු සම්බන්ධතාවයක් ඇති කිරීම සිදු කරනු ලැබේ.

යෝග්‍ය ප්‍රමාණයට විවෘත අවකාශ සහ හරිත කලාප ද ඇතුළත් අධි ඝනත්ව සහ මධ්‍යම ප්‍රමාණයේ උස සහිත ඉදිකිරීම් මෙම කලාපය තුළ අපේක්ෂිත නාගරික නිර්මිතයන් වනු ඇත. එසේම මෙම කලාපය තුළ වැඩි ඝනත්වයක් යුතු නේවාසික පහසුකම් ලබාදීමට හැකියාව ඇති අතර ඒ තුළින් අනුකූලතාවයක් සහිත සියලු දෙනා අන්තර්ග්‍රහණය කරගැනීමට හැකියාවක් ඇති සැලසුම්කරණයක් හඳුන්වාදෙනු ඇත. නේවාසික භාවිතයට අමතරව දුම්රිය මාර්ගයේ විභවතාවය උපයෝගී කරගනිමින් පරිසර හිතකාමී මධ්‍ය හා කුඩා පරිමාණ කර්මාන්ත සඳහාද මෙම කලාපය යෝග්‍ය වනු ඇත.

නාගරික නේවාසික කලාපය සහ අඩු ඝනත්ව නේවාසික ප්‍රවර්ධන කලාපය අතර යෝජිත සංකල්පමය අධි ඝනත්ව නේවාසික ප්‍රවර්ධන කලාපය පිහිටා ඇත. මෙම කලාපය ස්ථාපනය කිරීම සඳහා අනාගත ජාතික සංවර්ධන ව්‍යාපෘතියක් වන අධිවේගී මාර්ග ජාලය සමග සෘජුව සම්බන්ධ වීමේ හැකියාව සහ ඒ තුළින් උත්පාදනය වන විභවතාවය පිළිබඳව අවධානය යොමු කරන ලදී. ඒ අනුව නාගරික නේවාසික කලාපයට සාපේක්ෂව මෙම කලාපය තුළ වඩා වැඩි විවෘත අවකාශයන්ගෙන් යුතු අනන්‍ය ලක්ෂණ සහිත භූමි නිර්මිතයක් අපේක්ෂා කෙරේ. ප්‍රදේශයේ එවැනි නේවාසික භාවිතයන් සඳහා ප්‍රවර්ධනය කල හැකි භූමි ප්‍රදේශයන් හඳුනා ගැනීම සහ ඒ සඳහා අනුකූලතාවයක් සහිත ගොඩනැගිලි සහ සැලසුම් රෙගුලාසි හඳුන්වාදීමට මෙම සැලසුමේ දී අවධානය යොමු කරනු ඇත. එසේම අධිවේගී මාර්ගයේ විභවතාවය පදනම් කරගනිමින් මධ්‍ය පරිමාණ පරිසර හිතකාමී කර්මාන්ත, නේවාසික මහල් නිවාස සහ සංචාරක හෝටල් සඳහා ද මෙම කලාපය ප්‍රවර්ධනය කෙරෙනු ඇත.

නේවාසික ව්‍යාප්තියේ අවසාන ස්ථරය වන අඩු ඝනත්ව නේවාසික ප්‍රවර්ධන කලාපය අධි ඝනත්ව නේවාසික මායිමේ සිට සැලසුම් සීමාව දක්වා විහිදී යයි. අවම ගොඩනැගිලි ඉදිකිරීම් ඝනත්වයකින් යුතුව බහුතර ඉඩම් පරිහරණයක් කෘෂිකාර්මික පරිහරණයට සහ හරිත කලාප සඳහා වෙන් කර තිබීම මෙම කලාපයේ අපේක්ෂිත භූමි නිර්මිතය වේ. මෙම ප්‍රදේශය සඳහන් කළ ලාක්ෂණිකයන්ගෙන් යුතු වූ බවට තීරණය කිරීම

සඳහා එහි දක්නට ලැබෙන පාරිසරික සංවේදී ලක්ෂණ, උස් බිම් සහ නාය යාම් අවදානම් සහිත ආපදා ප්‍රදේශ යන කරුණු පිළිබඳව අවධානය යොමු කරන ලදී.

06 පරිච්ඡේදය
සංවර්ධන සැලැස්ම

යෝජිත ස්ථර තුනකින් යුතු නේවාසික ලාක්ෂණික කලාපයන් ගෙන් පිටත කලාපයේ "ප්‍රමුඛ සංවර්ධන කොරිඩෝව" (A1- කොළඹ - නුවර මාර්ගය) මගින් ප්‍රවේශය ලබන මොලගොඩ ප්‍රදේශයේ ද ඉහත මධ්‍ය සහත්ව නේවාසික කලාපයේ අපේක්ෂිත නගර නිර්මිතය සඳහා අවකාශය ලබා දීමට මෙම සංකල්පිත සැලසුම මගින් යෝජනා කෙරේ.

අපේක්ෂිත නාගරික
ආකෘතිය

සමස්ත සැලසුම් ප්‍රදේශය පුරාම ව්‍යාප්තව ඇති පුරාවිද්‍යාත්මක වටිනාකමකින් යුතු ස්ථාන, කැඹුරු ඉඩම් සහ වනාන්තර ආරක්ෂණ විධි විධාන යටතේ ආරක්ෂා කර ගනිමින් ජනාවාස සංවර්ධනය කිරීමටත් අනෙකුත් ව්‍යාප්තව ඇති හරිත ප්‍රදේශ සහ ඉඩම් නිසි සංරක්ෂණ ක්‍රමවේද භාවිතා කරමින් ජනාවාසකරණයට යොදා ගැනීමටත් මෙහිදී යෝජනා කෙරේ.

ක්‍රියාකාරීත්වය මත පදනම් වූ නාගරික කලාප

ක්‍රියාකාරී යාන්ත්‍රණය පදනම් කරගනිමින් සංකල්පිත සැලසුම මගින් කාර්ය මූල නාගරික කලාප තුනක් (03) හඳුනාගෙන ඇත. දැනට පවතින සහ අපේක්ෂිත නාගරික ලක්ෂණයන් මත පදනම්ව ගොඩනැගුණු මෙම සංකල්පමය කලාප නාමිකව "ප්‍රධාන නගරය", "උප නගරය" සහ "සංචාරක නගරය" වේ.

රඹුක්කන නගරය අන්තර්ග්‍රහණය වන "ප්‍රධාන නගරය" සියලුම නාගරික පහසුකම් වලින් සමන්විත ප්‍රදේශය වේ. දුම්රියපල, බස්රථ පර්යන්තය, සහි පොල, දිස්ත්‍රික් රෝහල, කොඟ සහ සිල්ලර වාණිජ සේවා සැපයුම්, අධ්‍යාපන පහසුකම් සහ අනෙකුත් සියලුම නාගරික පහසුකම් මෙම කලාපය තුළ සපයනු ඇත. එම සේවා ලබාගැනීම සඳහා සැලසුම් සීමාව තුළ මෙන්ම සැලසුම් සීමාවෙන් පිටත ජනතාව ප්‍රධාන නගර කලාපයට ආකර්ෂණය කරනු ඇත.

ප්‍රධාන නගර කලාපයට අසන්න සීමාවේ පිහිටි "උප නගර" කලාපය තුළ ප්‍රධාන නගරයේ සීමා ඉක්මවා ව්‍යාප්ත වන අතිරික්ත පහසුකම් ස්ථාපනය කිරීම සිදුවනු ඇත. මේ සඳහා යෝජනා කරන වහල මංසන්ධිය අයත් වන ප්‍රදේශය මේ වනවිටත් රඹුක්කන නගරයට සාපේක්ෂව අර්ධ නාගරික ලක්ෂණ වලින් සමන්විත අතර බුළුගොල්ල - වහල (B475) මාර්ගය , රඹුක්කන - කටුපිටිය (B384) මාර්ගය සහ පොල්ගහවෙල වහල මාර්ගය සම්බන්ධ වීමෙන් ඉහල අවකාශීය සම්බන්ධතාවයක් පෙන්නුම් කරයි. දැනට ඉදිකර ඇති බුන්බික්ස් ආයතනයේ කර්මාන්ත ශාලාව සහ අධි සහත්ව නේවාසික කලාපය තුළ අපේක්ෂිත කුඩා හා මධ්‍යම ප්‍රමාණයේ කර්මාන්තද මෙම වහල සේවා මධ්‍යස්ථානය ආශ්‍රිතව ස්ථාපනය වන බැවින් රඹුක්කන ප්‍රදේශයේ උප නගරය ලෙස යෝජිත කලාපය සංවර්ධනය වීමට විභවතාවයක් ඇති බවට පෙනී යයි.

පින්තවල ආශ්‍රිත සංචාරක ආකර්ෂණ ස්ථාන සමග හදුනාගත් "සංචාරක නගර කලාපය" සැලසුම් සීමාවේ අනන්‍ය නාගරික කලාපයක් ලෙස හදුනාගත හැකිය. සංචාරක ක්ෂේත්‍රයේ ක්‍රියාකාරකම් සහ ආකර්ෂණයන්

06 පරිච්ඡේදය
සංවර්ධන සැලැස්ම

අපේක්ෂිත නාගරික
ආකෘතිය

භා බැඳුණු සංවර්ධනයන් මෙම කලාපය තුළ ස්ථාපනය කිරීමට යෝජිත අතර යටිතල පහසුකම් හා සේවා සැපයීමේදීද සංචාරක ක්ෂේත්‍රයේ උන්නතිය සහ ඊට අනුකූලතාවයක් සහිත වන පරිදි අදාළ සංවර්ධන කටයුතු කිරීම සිදු කරනු ඇත. තවදුරටත් සංචාරක කර්මාන්තයට අදාළව අපේක්ෂිත පරාසයකින් යුතු නේවාසික පහසුකම් සැපයීම දිරි ගැන්වීම සඳහා යෝග්‍ය සැලසුම් සහ ගොඩනැගිලි රෙගුලාසි බලාත්මක කෙරෙනු ඇත.

සංවර්ධන කොරිඩෝව

රඹුක්කන සැලසුම් සීමාව තුළ සහ සීමාවෙන් පිටත වන සේවා ස්ථාන අතර සම්බන්ධතාවය ගොඩනගන සංවර්ධන කොරිඩෝ මාදිලි දෙකක් සංකල්පිත සැලසුම මගින් යෝජනා කර ඇත. ඒ අනුව යෝජිත “ප්‍රමුඛ සංවර්ධන කොරිඩෝව” මගින් රඹුක්කන නගරය සැලසුම් සීමාවෙන් පිටත පිහිටි කලාපීය ප්‍රධාන නගර සමඟ සම්බන්ධ කරනු ලැබේ. ජාතික මහා මාර්ග ජාලයේ “A” කාණ්ඩයට අයත් මාර්ග වන කොළඹ - නුවර (A1) මාර්ගය, කැගල්ල - රඹුක්කන (B199) මාර්ගය සහ කැගල්ල - පොල්ගහවෙල (A19) මාර්ගය යන මාර්ග වල කොටස් මෙම කොරිඩෝව නියෝජනය කරන අතර මාර්ග රක්ෂිතයන්ට අදාළ මාර්ගෝපදේශයන්ට යටත්ව අධි ඝනත්ව සංවර්ධනයක් අපේක්ෂා කරනු ලැබේ.

සැලසුම් සීමාව තුළ පිහිටි සේවා මධ්‍යස්ථාන සමඟ රඹුක්කන නගරය සම්බන්ධ කරන කොරිඩෝව “සංවර්ධන ප්‍රවර්ධන කොරිඩෝව” ලෙස හඳුනාගෙන ඇත. මෙම කොරිඩෝව විහිදී ඇති ප්‍රදේශයේ පාරිසරික සහ භූ ගෝලීය තත්වයන් මත මධ්‍යම සිට අවම ඝනත්ව සංවර්ධනයක් සංරක්ෂණ මාර්ගෝපදේශ යටතේ ස්ථාපනය කිරීමට යෝජනා කෙරේ. වර්තමාන තත්වය සලකා බැලීමේදී මෙම කොරිඩෝව සංවර්ධනය නොවූ සහ ඒ සඳහා අවධානය නොලැබුණු ග්‍රාමීය මාර්ග වශයෙන් හඳුනාගත හැක. ඒ අනුව යෝජිත සංකල්ප සැලසුම මගින් පරිසර තත්වයන්ට අනුකූල සංවර්ධනයක් පමණක් ස්ථාපිත කිරීමට යෝජනා කෙරේ.

සංකල්පිත සැලසුමේ මුඛ්‍ය පරමාර්ථය වන්නේ අනාගත සංවර්ධන බලවේගයන් සැලසුම් කලාපයේ අනාගත දැක්ම වන “ශ්‍රී ලංකා කඳුරට පිවිසුමේ උද්දීප්ත කෘෂි මධ්‍යස්ථානය” යන්න සාක්ෂාත් කර ගැනීම සඳහා යොමු කරවීමයි. ඒ අනුව සංකල්පිත සැලසුමේ අදහස වන්නේ පරාසයකින් යුතු ව ව්‍යාප්ත වන නේවාසික කලාප වල සුමට යාන්ත්‍රණයක් සහතික කරන අතර ශ්‍රී ලංකාවේ කඳුරට පිවිසුමේ වඩාත් උද්දීප්ත කෘෂි මධ්‍යස්ථානය පිහිටුවීමයි. මේ සඳහා 13%ක් ලෙස ව්‍යාප්තව ඇති කුඹුරු ඉඩම් සහ 5%ක් ලෙස ව්‍යාප්තව ඇති වනාන්තර බිම් කිසිදු වෙනත් භාවිතයක් සඳහා යොදා ගැනීම වලකමින් ආරක්ෂා කිරීම සිදු කරන අතර සමස්ත ඉඩම් පරිහරණයෙන් 54%ක් වූ මුළු කෘෂිකාර්මික බිම් ප්‍රමාණය යෝජිත දැක්මට අනුව ප්‍රවර්ධනය කෙරෙනු ඇත. එසේම ප්‍රකට සංචාරක මධ්‍යස්ථානයක් වන පින්තවල ආශ්‍රිත සංචාරක කලාපය තව තවත් ආකර්ශනීය සහ නව ව්‍යාපාර ක්‍රමවේද ඔස්සේ සංවර්ධනය කරමින් වැඩි ආර්ථික ප්‍රතිලාභයන් ලබා ගැනීම සඳහා යටිතල පහසුකම් ලබා දීම සිදුකල යුතුය.

6.3 අවකාශීය සංවර්ධන උපායමාර්ග සැලැස්ම

06 පරිච්ඡේදය
සංවර්ධන සැලැස්ම

නාගරික හා ජනාවාස ධුරාවලි රටාවක් හඳුනා ගැනීම සහ නිර්වචනය කිරීම තුළින් හිතකර හා තිරසාර ජනාවාස ස්ථාපිත කිරීමේ අරමුණු පෙරදැරිව සහතික කලාපකරණය සහ මාර්ගෝපදේශ හඳුන්වා දීම සහ එය ක්‍රමවත්ව පවත්වාගෙන යාම මෙම උපායමාර්ගය ඉදිරිපත් කිරීමේ මූලික අරමුණ වී ඇත. එමෙන්ම මේ තුළින්, සේවා මධ්‍යස්ථාන බෙදා හැරීම සමඟ තිරසාර ජනාවාස රටාවක් නිර්මාණය කිරීම, සංවර්ධනය සඳහා වන ඉල්ලීම් පරිසරය සුරැකීමේ අවශ්‍යතාවය සමඟ සමතුලිත කිරීම, නගරයේ සහ ඉන් පිටත ප්‍රදේශවල පවතින සම්පත් බෙදී යාමේ අසමතුලිතතාවය මඟ හැර ආර්ථික හා සමාජ සංවර්ධනය අතර සමතුලිතතාවය වැඩි දියුණු කිරීම හා සුදුසු භූමි පරිහරණ ව්‍යුහයක්, සහතික රටාවක් සහ ප්‍රමුඛ භාවිතයක් පවත්වාගෙන යාම යන අරමුණුද මෙම උපායමාර්ගය තුළින් අපේක්ෂා කෙරේ.

අවකාශීය සංවර්ධන
උපායමාර්ග සැලැස්ම

උපායමාර්ගය 01

6.3.1 සේවා මධ්‍යස්ථාන ස්ථානගත කිරීම සඳහා නාගරික ධුරාවලියක් හඳුනා ගැනීම සහ නිර්වචනය කිරීමේ උපාය මාර්ගය

දැනට ජීවත්වන හා අපේක්ෂිත ජනගහනය, සේවා ලබා ගැනීමේ හැකියාව, භෞතික සහ සමාජ යටිතල පහසුකම් ලබා ගැනීමේ හැකියාව යන මූලික සංරචක පදනම් කරගෙන රඹුක්කන ප්‍රදේශයේ සේවා සපයන මධ්‍යස්ථාන, නාගරික ධුරාවලියක් අනුව හඳුනා ගැනීම සහ නිර්වචනය කිරීම සිදුකර ඇත. ඒ අනුව පලමු පෙළ සිට පස්වන පෙළ දක්වා පිලිවෙළින් සේවා සපයන මධ්‍යස්ථාන පහත පරිදී දැක්විය හැකිය.

රූප සටහන 6.2: පලමු පෙළ සිට පස්වන පෙළ දක්වා සේවා සපයන මධ්‍යස්ථාන

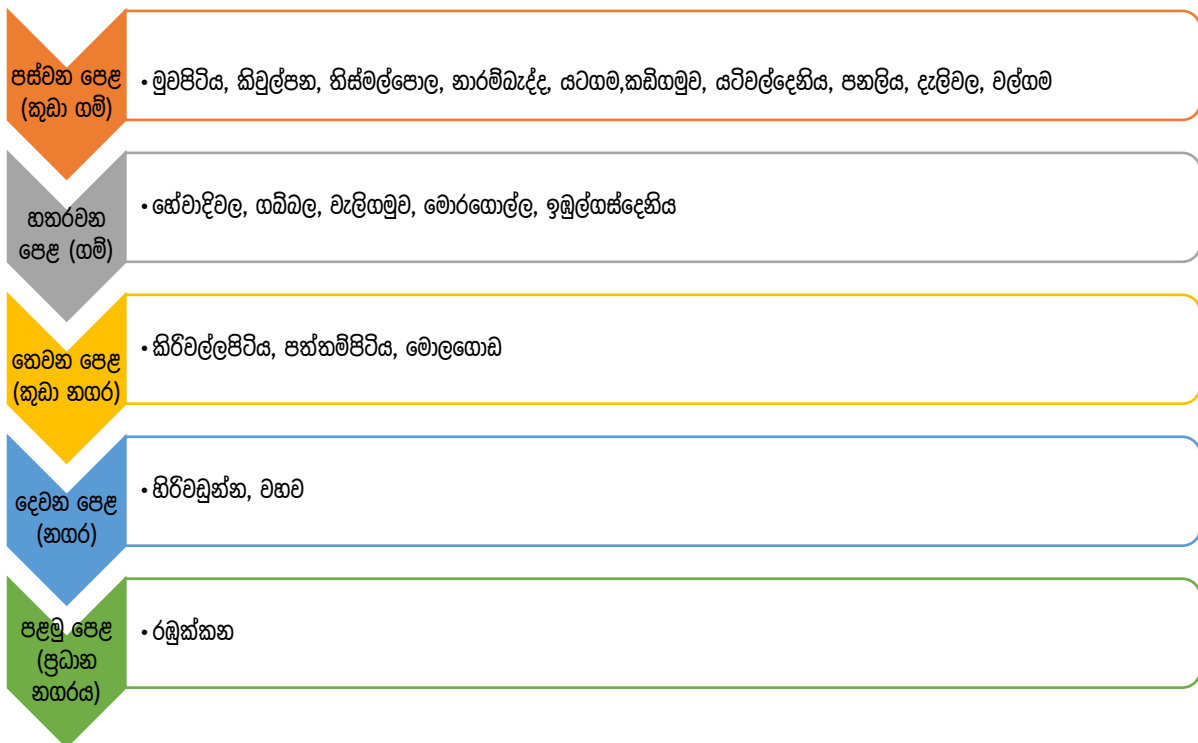

මූලාශ්‍රය: නාගරික සංවර්ධන අධිකාරිය, 2022

සිතියම 6.1 : නාගරික ධුරාවලිය

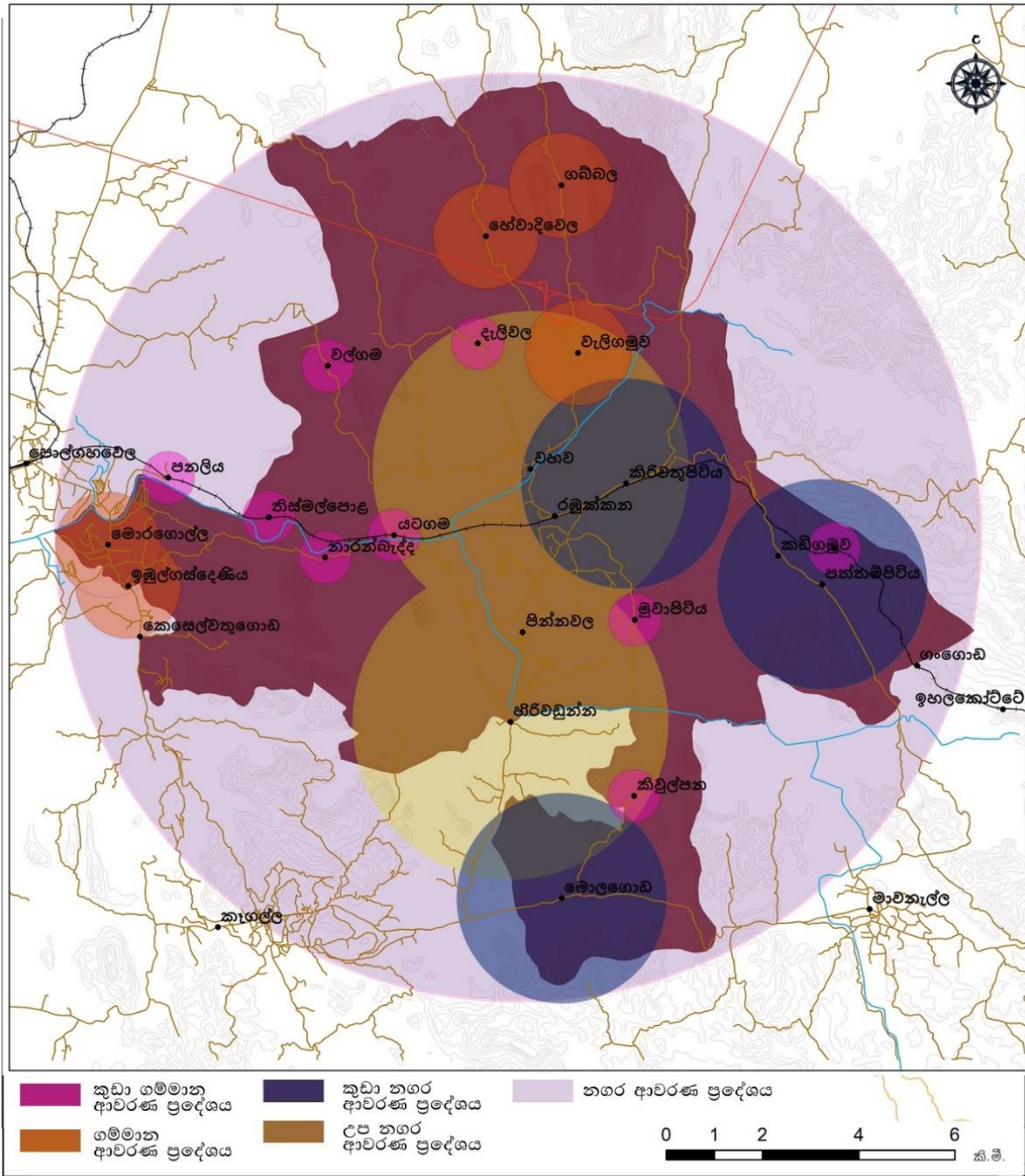

<p>රඹුක්කන ප්‍රාදේශීය සහා ඛල ප්‍රදේශය සඳහා යෝජිත නාගරික ධුරාවලිය මගින් ආවරණය වන ප්‍රදේශ</p>	<p>මූලාශ්‍ර - කැගල්ල දිස්ත්‍රික් කාර්යාලය, නාගරික සංවර්ධන අධිකාරිය</p>	<p> නාගරික සංවර්ධන අධිකාරිය 2022</p>
<p>සබරගමුව පළාත් කාර්යාලය</p>	<p>රඹුක්කන සංවර්ධන සැලැස්ම 2023 - 2033</p>	<p>සැකසුම - කැගල්ල දිස්ත්‍රික් කාර්යාලය, නාගරික සංවර්ධන අධිකාරිය</p>

මූලාශ්‍රය: නාගරික සංවර්ධන අධිකාරිය, 2022

ඉහත පරිදි හඳුනාගත් එක් එක් නාභික ධුරාවලියට අනුව සේවා සපයන මධ්‍යස්ථාන ලෙස එම පහසුකම් සංවර්ධනය විය යුතු ආකාරය “බලපෑමේ ගෝලය” නම් පහත දැක්වෙන න්‍යාය පදනම් කරගෙන හඳුනා ගෙන ඇත.

06 පරිච්ඡේදය
සංවර්ධන සැලැස්ම

රූප සටහන 6.3: “ජනාවාසයක බලපෑම් ක්ෂේත්‍රය” සංකල්පය

අවකාශීය සංවර්ධන
උපායමාර්ග සැලැස්ම

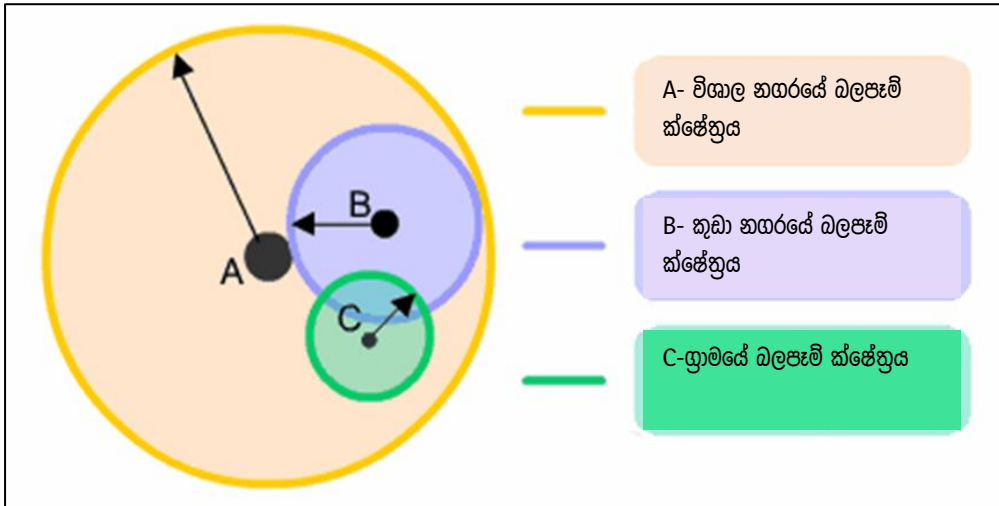

උපායමාර්ගය 01

මූලාශ්‍රය: <https://rashidfaridi.com/2020/03/26/urban-hierarchies-and-anomalies/>

යම් ජනාවාසයක බලපෑම් ක්ෂේත්‍රය යනුවෙන් විස්තර කරන්නේ යම් සේවාවක් කෙතරම් වපසරියකින් යුක්තව බලපෑම් කරන්නේද යන්නයි. විවිධ සේවාවන් සඳහා එහි බලපෑමේ ගෝලය ආවරණය වන ප්‍රදේශය විවිධාකාර වේ. ඉහත රූප සටහනේ දැක්වෙන (A අකුරින් දැක්වෙන) පරිදි විශාල නගරයේ පවතින සේවාවන් වල බලපෑමේ ක්ෂේත්‍රය විශාලය. එයට හේතුව එහි මිනිසුන් ආකර්ෂණය කර ගැනීම සඳහා පුළුල් පරාසයක සේවා සහ කාර්යයන් විහිදී තිබීමයි. නිදසුනක් වශයෙන්, සුපිරි වෙළඳසැලකට සැතපුම් 20 ක අරයක් ඇති පුද්ගලයින් ආකර්ෂණය කර ගත හැකි අතර, චිත්‍රපටයක් නැරඹීම සඳහා සිනමාශාලාවක් වෙත යෑම වැනි විවේක ක්‍රියාකාරකමකට කෙතරම් දුරක එය පිහිටා තිබුණද මිනිසුන් ආකර්ෂණය කර ගත හැකිය. නමුත් ගෘහ භාණ්ඩ වැනි සංසන්දනාත්මක භාණ්ඩයක් හෝ යම් සේවාවක් ලබා ගැනීමට මිනිසුන් තම ආසන්නම නගරය වෙත ගමන් කරයි. ඒ අනුව නගරයක් තුළින් සේවා සපයන වපසරිය වඩා පුළුල් පරාසයකට (A අකුරින් දැක්වෙන) බලපෑම් ඇති කරන බව මෙම නියායෙන් පැහැදිලි කරයි.

එහෙත් ප්‍රධාන නගරයට නොගොස් සපුරා ගත හැකි අවශ්‍යතා උප නගර (B අකුරින් දැක්වෙන) වලින් සපුරා ගත හැකිය. අත්‍යවශ්‍ය භාණ්ඩ මිලදී ගැනීම සඳහා ජනතාව මෙම උප නගර වෙත ගමන් කරයි. එමඟින් ප්‍රධාන නගරයේ ඇතිවන තදබදයද අවම වේ. එමෙන්ම එහි බලපෑම් ක්ෂේත්‍රයද ප්‍රධාන නගරයට වඩා සීමාවේ. නමුත් කුඩා ගමක හන්දියක (C අකුරින් දැක්වෙන) තිබෙන කුඩා කඩයකින් දිනපතා අවශ්‍ය කරන පුත්පත්, පාන්, කිරි වැනි ආහාර හා අත්‍යවශ්‍ය දේ ලබා ගත හැකිය. මෙවැනි දෛනිකව අවශ්‍ය වන භාණ්ඩ මිලදී ගැනීම සඳහා ජනතාව ඉතා කෙටි දුරක් පමණක් ගමන් කිරීමට කැමැත්තක් දක්වයි.

06 පරිච්ඡේදය
සංවර්ධන සැලැස්ම

මෙම සංකල්පය පදනම් කර ගනිමින් තිරසාර ජනාවාසයක් නිර්මාණය කිරීමේ අරමුණ පදනම් කර ගෙන පහත සඳහන් පරිදි සේවා පහසුකම් සංවර්ධනය වීම අවශ්‍ය බව හඳුනාගන්නා ලදී.

අවකාශීය සංවර්ධන
උපායමාර්ග සැලැස්ම
උපායමාර්ගය 01

වගුව 6.1: එක් එක් පෙළ සේවා සපයන මධ්‍යස්ථානයන්හි පහසුකම් සංවර්ධනය විය යුතු ආකාරය

පළමු පෙළ	පොදු වෙළෙඳසැල්, සුපිරි වෙළෙඳසැල්, තොග සහ සිල්ලර වෙළෙඳසැල්, බැංකු, බස් නැවතුම්පොළ වැනි ප්‍රවාහන පහසුකම් මධ්‍යස්ථාන, පොලිස් ස්ථානය, රජයේ රෝහල් හා පුද්ගලික රෝහල්, වෛද්‍ය මධ්‍යස්ථාන, ඔසුසල්, සනීපාරක්ෂක පහසුකම්, පරිපාලන ආයතන, පොදු පුජා උද්‍යාන හා ක්‍රීඩා පිටියක්, රංග ශාලා හා සමාජශාලා, ප්‍රධාන පාසල් (රජයේ/පුද්ගලික) වෘත්තීය අධ්‍යාපන මධ්‍යස්ථානය, ත්‍රිරෝද රථ ගාල්, කුලියට ගත් වාහන පහසුකම්, සේවා ප්‍රතිපාදන මධ්‍යස්ථාන ආදිය;
දෙවන පෙළ	සුපිරි වෙළෙඳසැල්, සිල්ලර වෙළෙඳසැල්, සේවා සපයන මධ්‍යස්ථාන, වෛද්‍ය මධ්‍යස්ථාන, ආරක්ෂිත, ත්‍රිරෝද රථ ගාල්, ප්‍රාථමික හා ද්විතීයික පාසල්, පෙර පාසල්, වෘත්තීය අධ්‍යාපන මධ්‍යස්ථාන, සනීපාරක්ෂක පහසුකම්, ප්‍රවේශය මාර්ග පහසුකම්, ක්‍රීඩා පිටි, විනෝදාත්මක ප්‍රදේශයන්, පුජා අවකාශයන්, ක්ෂුද්‍ර මූල්‍ය මධ්‍යස්ථාන ආදිය;
තෙවන පෙළ	සුපිරි වෙළෙඳසැල්, සිල්ලර වෙළෙඳසැල්, ප්‍රවාහන පහසුකම්, පොදු පුජා මධ්‍යස්ථාන, ක්‍රීඩා පිටි, ත්‍රිරෝද රථ ගාල්, ක්ෂුද්‍ර මූල්‍ය මධ්‍යස්ථාන, ප්‍රාථමික පාසල්, පෙර පාසල්, බිස්පැන්සරි සහ පුද්ගලික වෛද්‍ය මධ්‍යස්ථාන ආදිය;
හතරවන පෙළ	සිල්ලර වෙළෙඳසැල්, ප්‍රවාහන පහසුකම්, පුජා අවකාශය, ක්‍රීඩා පිටි, ක්ෂුද්‍ර මූල්‍ය මධ්‍යස්ථානය, ත්‍රිරෝද රථ ගාල්, බිස්පැන්සරි සහ පුද්ගලික වෛද්‍ය මධ්‍යස්ථාන, පෙර පාසල ආදිය;
පස්වන පෙළ	සිල්ලර වෙළෙඳසැල්, ප්‍රවාහන පහසුකම්, පුජා පහසුකම්, පෙර පාසල ආදිය;
සංචාරක නගරය	සංචාරක ආකර්ෂණ ස්ථාන, සනීපාරක්ෂක පහසුකම්, විනෝදස්ථාන ස්ථාන, ප්‍රවාහන පහසුකම්, භූ දර්ශනයන් සහ විවේක ස්ථාන, තොරතුරු මධ්‍යස්ථාන, ATM, බැංකු, හෝටල් සහ වෙනත් නවාතැන්, අවන්හල්, වෘත්තීය අධ්‍යාපන මධ්‍යස්ථාන ආදිය;

මූලාශ්‍රය: නාගරික සංවර්ධන අධිකාරිය, 2022

6.3.2 ඝනත්වය සහ විවිධත්වය මත පදනම්ව ජනාවාස ධුරාවලියේ රටාව හඳුනා ගැනීම සහ නිර්වචනය කිරීම

06 පරිච්ඡේදය
සංවර්ධන සැලැස්ම

රඹුක්කන ප්‍රදේශයේ අපේක්ෂිත නේවාසික සංවර්ධන ව්‍යාප්තිය පිළිබඳව මෙම උපායමාර්ගික සැලැස්ම සකස් කර ඇති අතර එහිදී සැලසුම් සීමාව නාගරික නේවාසික ප්‍රදේශය, අධි ඝනත්ව නේවාසික ප්‍රවර්ධන ප්‍රදේශය සහ අඩු ඝනත්ව නේවාසික ප්‍රවර්ධන ප්‍රදේශය යන ප්‍රදේශ තුනක් වශයෙන් සංවර්ධනය කල යුතු බව හඳුනා ගෙන ඇත (රූප සටහන 6.3). ප්‍රදේශයේ අනාගත අපේක්ෂිත ජනගහනය, යටිතල පහසුකම් හා අනෙකුත් සේවා පහසුකම් පදනම් කර ගනිමින් මෙම ජනාවාස ස්ථානගත කිරීමේ උපායමාර්ගය සංකල්පිතමය වශයෙන් හඳුනාගෙන ඇත.

අවකාශීය සංවර්ධන
උපායමාර්ග සැලැස්ම
උපායමාර්ගය 02

රූප සටහන 6.4: යෝජිත නේවාසික සංවර්ධන උපාය මාර්ගය

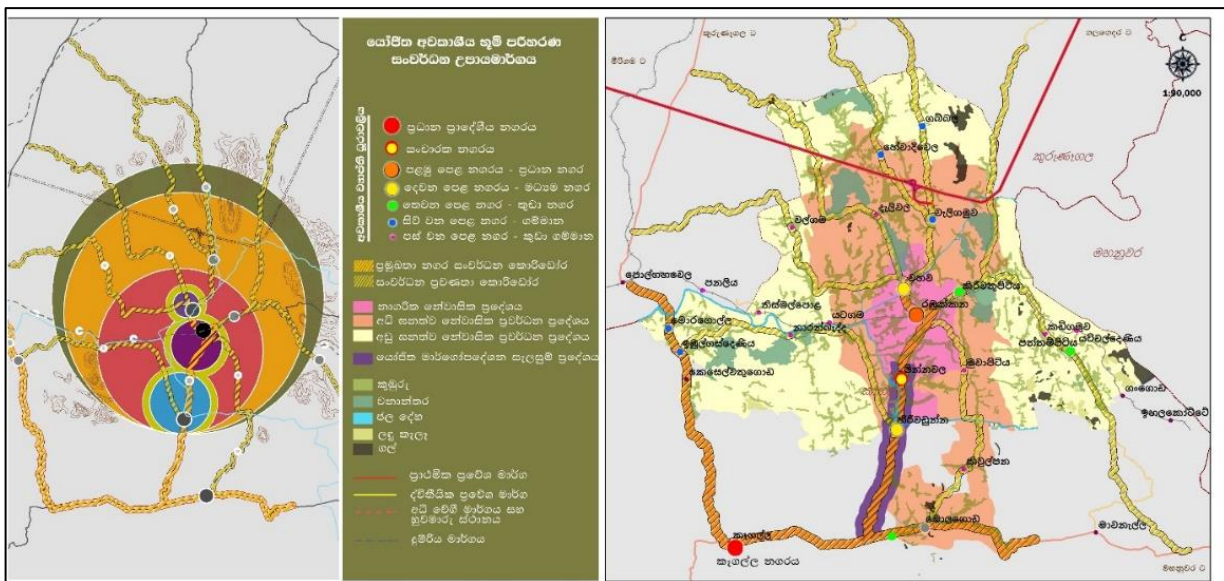

මූලාශ්‍රය: නාගරික සංවර්ධන අධිකාරිය, 2022

06 පරිච්ඡේදය
සංවර්ධන සැලැස්ම

නාගරික නේවාසික ප්‍රදේශය

අවකාශීය සංවර්ධන
උපායමාර්ග සැලැස්ම

උපායමාර්ගය 02

මෙම කලාපය රඹුක්කන නගරය කේන්ද්‍ර කරගනිමින් සංවර්ධනය වන ප්‍රදේශයකි. රඹුක්කන නගර මධ්‍යයේ සිට කි.මී 4ක අරයක් සහිත යෝජිත සංකල්පමය නාගරික නේවාසික ප්‍රදේශය තුළ රඹුක්කන නගරයේ සේවාවන් ලබා ගැනීම සඳහා පහසු සහ ඉක්මන් ප්‍රවේශයන් ලබා දීම අපේක්ෂා කෙරේ. මෙහි ඉදිවන ජනාවාස සඳහා වාණිජ, පරිපාලන, විනෝද, අධ්‍යාපන, සෞඛ්‍ය සහ වෙනත් සියලුම නාගරික පහසුකම් ලබා දීම අපේක්ෂිත වන අතර ප්‍රවාහන පහසුකම් ලෙස බස්රථ, දුම්රිය හා අධිවේගී ප්‍රවාහන සේවාවන් ලබා ගැනීම සඳහා ප්‍රධාන බස් නැවතුම්පොළ සහ දුම්රියපල සමග පහසු සම්බන්ධතාවයක් ඇති කිරීම සිදු කරනු ලැබේ. අධි ඝනත්වයෙන් යුතු නාගරික ලක්ෂණ සහිත නේවාසික ජනතාවක් ජීවත් වන ප්‍රදේශයේ පිහිටි එකම ප්‍රදේශය වන්නේද මෙයයි. මෙම කලාපය ප්‍රධාන වාණිජ නගරය වන රඹුක්කන නගරයත් උප නගරය ලෙස වහව හන්දියත් සංචාරක නගරය ලෙස පින්නවලත් සංවර්ධනය විය යුතු අතර මෙම නගර තුනෙන් සමන්විත කලාපය, “නාගරික නේවාසික ප්‍රදේශය” යනුවෙන් හැඳින්විය හැකිය.

අධි ඝනත්ව නේවාසික ප්‍රවර්ධන ප්‍රදේශය

මෙම කලාපය නාගරික නේවාසික ප්‍රදේශයට පිටතින් පිහිටි කලාපය වන අතර වැඩි ඝනත්වයෙන් යුතු නේවාසික ජනතාවක් සඳහා මෙම ප්‍රදේශය ඉඩ සලසා දීම අරමුණු කරගෙන ඇත. එ අනුව නාගරික නේවාසික ප්‍රදේශයට සාපේක්ෂව මෙම කලාපය තුළ වඩා වැඩි විවෘත අවකාශ වලින් යුතු අනන්‍ය ලක්ෂණ සහිත භූමි නිර්මිතයක් අපේක්ෂා කෙරේ. ප්‍රදේශයේ එවැනි නේවාසික භාවිතයන් සඳහා ප්‍රවර්ධනය කල හැකි භූමි ප්‍රදේශයන් හඳුනා ගැනීම සහ ඒ සඳහා අනුකූලතාවයක් සහිත ගොඩනැගිලි සහ සැලසුම් රෙගුලාසි හඳුන්වාදීමට මෙම සැලසුමේ දී අවධානය යොමු කරනු ඇත. එසේම අධිවේගී මාර්ගයේ විභවතාවය පදනම් කරගනිමින් මධ්‍ය පරිමාණ පරිසර හිතකාමී කර්මාන්ත, නේවාසික මහල් නිවාස සහ සංචාරක හෝටල් සඳහා ද මෙම ප්‍රදේශය ප්‍රවර්ධනය කෙරෙනු ඇත.

අඩු ඝනත්ව නේවාසික ප්‍රවර්ධන ප්‍රදේශය

මෙම ප්‍රදේශය ඉතා අඩු ජනගහනයක් ජීවත් වන ග්‍රාමීය ලක්ෂණ සහිත ප්‍රදේශයක් වන බැවින් අඩු ඝනත්ව නේවාසික ප්‍රවර්ධන කලාපය ලෙස සංවර්ධනය වීමට ඉඩ සලසා දීම අරමුණු කරගෙන ඇත. අවම ඉදිකිරීම් ඝනත්වයකින් යුතුව බහුතර ඉඩම් පරිහරණයක් හරින කලාප සඳහා වෙන් කර තිබීම මෙම කලාපයේ අපේක්ෂිත භූමි නිර්මිතය වේ. ප්‍රධාන වශයෙන් ප්‍රදේශයේ මූලික ආර්ථික ප්‍රභවය ලෙස කෘෂිකර්මාන්තය පවතින බැවින් එය සංවර්ධනය කිරීම සඳහාද මෙම ප්‍රදේශය අඩු ඝනත්වයෙන් යුතුව පවත්වාගැනීමේ අරමුණු වී ඇත. මෙම ප්‍රදේශය අඩු ඝනත්වයෙන් යුතු සංවර්ධනයක් ඇති විය යුතු බවට තීරණය කිරීම සඳහා එහි දක්නට ලැබෙන පාරිසරික සංවේදී ලක්ෂණ, උස් බිම් සහ නාය යාම් අවදානම් සහිත ආපදා ප්‍රදේශ යන කරුණු පදනම් විය.

යෝජිත උපදේශාත්මක සැලසුම් ප්‍රදේශය

06 පරිච්ඡේදය
සංවර්ධන සැලැස්ම

රඹුක්කන ප්‍රදේශයේ මෙන්ම කෑගල්ල දිස්ත්‍රික්කයේද පවතින එකම සංචාරක කලාපය ලෙස පින්නවල සංචාරක කලාපය අයත් ප්‍රදේශයේ කේන්ද්‍ර කරගනිමින් කරඩුපන හන්දියෙන් ආරම්භ වී බතඹුරේ පොදු ක්‍රීඩාංගණය දක්වා කෑගල්ල-රඹුක්කන මාර්ගය දිගේ මීටර් 400 බැගින් දෙපසට තීරුව ගැසටි පත්‍රයක් මගින් ප්‍රකාශයට පත් කර ඇත (ඇමුණුම 10). එබැවින් මෙම කලාපයේ ගොඩනැගිලි ඉදිකිරීම් සඳහා අනුමැතිය ලබා දීමේදී එහි මුහුණත, උස හා අනුමත වර්ණයන් පිළිබඳව උපදේශාත්මක මග පෙන්වීමක් ලබා දිය යුතු බවට හඳුනාගෙන ඇත.

අවකාශීය සංවර්ධන
උපායමාර්ග සැලැස්ම
උපායමාර්ගය 02

06 පරිච්ඡේදය 6.3.3 ඝනත්ව කලාපකරණය සහ මාර්ගෝපදේශ මත පදනම්ව ජනාවාස ව්‍යාප්තිය පවත්වාගෙන
සංවර්ධන සැලැස්ම යාම

අවකාශීය සංවර්ධන උපායමාර්ග සැලැස්ම ඝනත්වය සහ විවිධත්වය මත පදනම්ව නාගරික නේවාසික ප්‍රදේශය , අධි ඝනත්ව නේවාසික ප්‍රවර්ධන ප්‍රදේශය, අඩු ඝනත්ව නේවාසික ප්‍රවර්ධන ප්‍රදේශය සහ යෝජිත උපදේශාත්මක සැලසුම් ප්‍රදේශය (සංචාරක උපායමාර්ග 03 කලාපය) යන ප්‍රධාන ප්‍රදේශ හතර පදනම් කර ගනිමින් ඝනත්වය පවත්වාගෙන යා යුතු ආකාරය පහත දැක්වෙන හරස්කඩ මගින් පැහැදිලි කර ඇත.

මෙහිදී A-B මගින් රඹුක්කන නගරයේ අධි ඝනත්වයෙන් යුතුව ජනාවාස සංවර්ධනය වීමටත් C-D මගින් පින්තවල සංචාරක කලාපයේ සහ E – F මගින් දැක්වෙන යෝජිත මධ්‍යම අධිවේගී මාර්ගය පිවිසුම් ප්‍රදේශයේ මධ්‍ය ඝනත්වයෙන් යුතුව ජනාවාස සංවර්ධනය වීමටත් G – H අලගල්ල කන්ද ආශ්‍රිත ග්‍රාමීය ප්‍රදේශය අඩු ඝනත්වයෙන් යුතුව ජනාවාස සංවර්ධනය වීමටත් ඝනත්ව කලාපකරණය සහ රෙගුලාසි තුළින් මාර්ගෝපදේශ හඳුන්වා දී ඇත.

රූප සටහන 6.5: යෝජිත කලාපීකරණ සැලැස්මට අනුව ඝනත්වය පවත්වාගෙන යා යුතු ආකාරය දැක්වෙන හරස්කඩ

A- B රඹුක්කන නගරය



C - D පින්තවල සංචාරක කලාපය



E – F යෝජිත මධ්‍යම අධිවේගී මාර්ග පිවිසුම් ප්‍රදේශය



G – H අලගල්ල කන්ද ආශ්‍රිත ග්‍රාමීය ප්‍රදේශය



සිතියම 6.2: යෝජිත කලාපීකරණ සැලැස්මට අනුව ඝනත්වය පවත්වාගෙන යා යුතු ආකාරය දැක්වෙන සිතියම

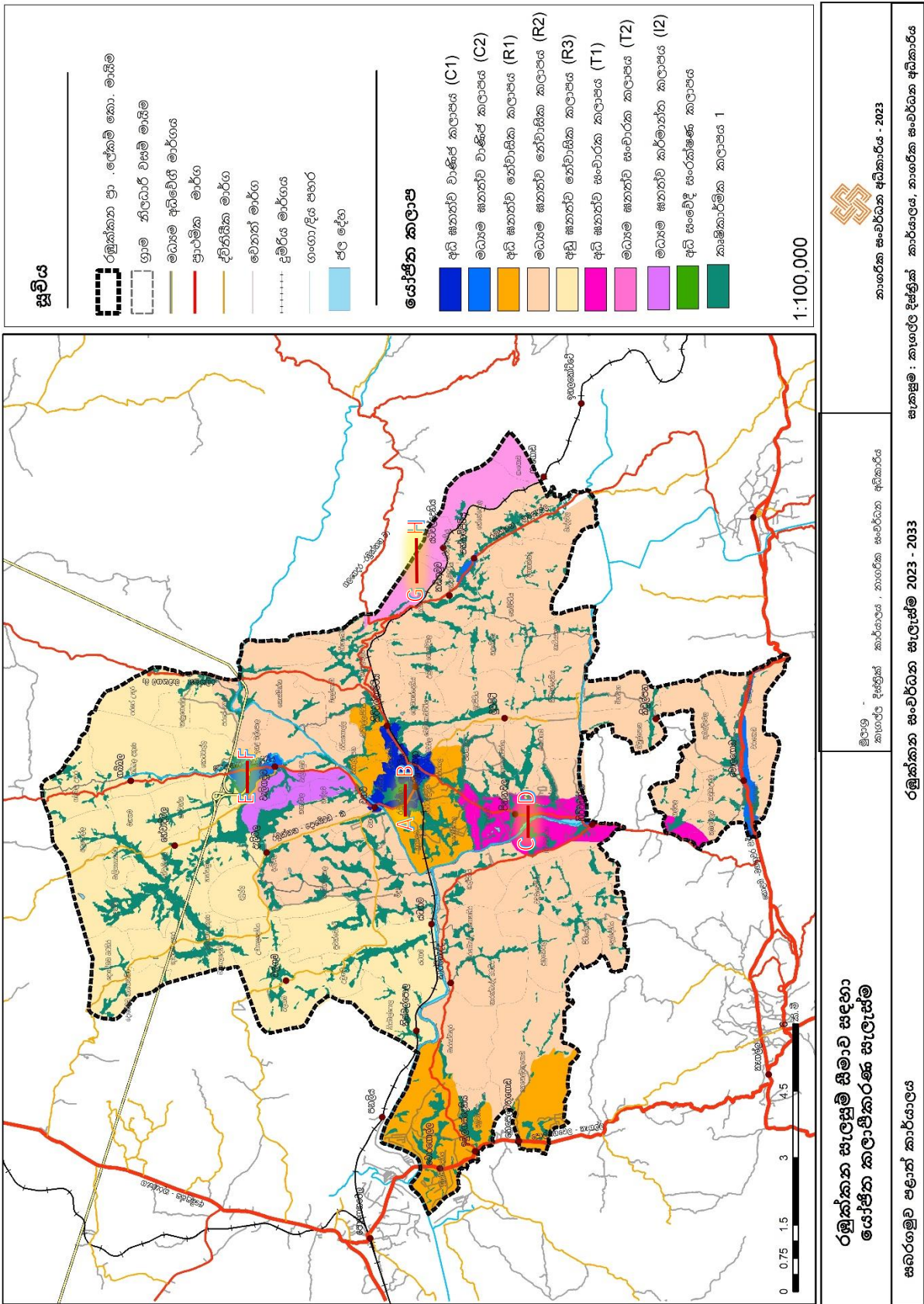

මුලාශ්‍රය: නාගරික සංවර්ධන අධිකාරිය, 2023

06 පරිච්ඡේදය
සංවර්ධන සැලැස්ම

6.4 අපරව්‍යුහ පහසුකම් සංවර්ධන උපායමාර්ග සැලැස්ම

අපරව්‍යුහ පහසුකම්
සංවර්ධන උපායමාර්ග
සැලැස්ම

සාමාජීය අපරව්‍යුහ
පහසුකම් සංවර්ධන
උපායමාර්ග

රඹුක්කන ප්‍රාදේශීය සභා බල ප්‍රදේශය තුළ ජීවත්වන සියලුම ජනතාව සඳහා ජීවත්වීමට සුදුසු වාසස්ථාන සහිත පහසුකම් සමානාත්මතාවයෙන් යුතුව සංවර්ධනය කිරීමේ අරමුණ ඇතිව මෙම අපරව්‍යුහ පහසුකම් සංවර්ධන උපායමාර්ගය හඳුන්වා දී ඇත. මෙහිදී ඉහළ මාර්ග සම්බන්ධතාවයක්, කාර්යක්ෂම ප්‍රවාහන පද්ධතියක්, නිවාස, සෞඛ්‍ය හා අධ්‍යාපන පහසුකම් සහතික කිරීම මගින් රඹුක්කන නගර මධ්‍යයේ පමණක් නොව පර්යන්ත ප්‍රදේශවල විෂමතාව අවම කිරීම මූලික අරමුණ වී ඇත. අපරව්‍යුහ පහසුකම් සංවර්ධන කිරීමේ උපායමාර්ගික සැලැස්ම ප්‍රධාන අංශ දෙකක් වන භෞතික අපරව්‍යුහ පහසුකම් හා සාමාජීය අපරව්‍යුහ පහසුකම් වශයෙන් වර්ගීකරණය කර දක්වා ඇත.

රූප සටහන 6.6: අපරව්‍යුහ පහසුකම් සංවර්ධන උපායමාර්ගය වර්ගීකරණය

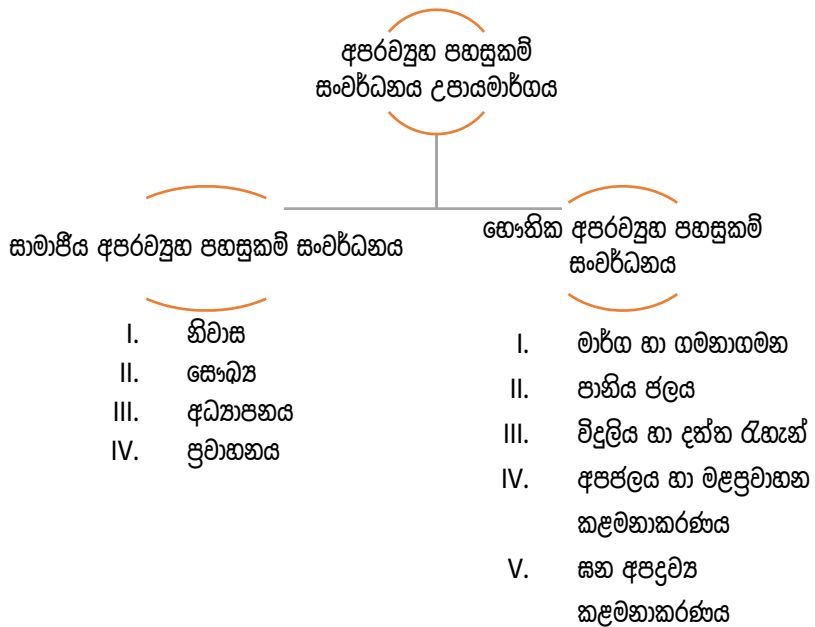

6.4.1 සාමාජීය අපරව්‍යුහ පහසුකම් සංවර්ධන උපායමාර්ග

සාමාජීය අපරව්‍යුහ පහසුකම් සංවර්ධනය යටතේ නේවාසික, සෞඛ්‍ය හා අධ්‍යාපන යන ප්‍රධාන සාමාජීය අපරව්‍යුහ පහසුකම් අංශ යටතේ අධ්‍යයනය කරමින් වර්ෂ 2033 සඳහා වන සංවර්ධන උපායමාර්ග හඳුනාගෙන ඇත.

අ) නිවාස

සියලු නේවාසික ජනතාවට ජීවත්වීමට උචිත ප්‍රදේශයක් ලෙස සංවර්ධනය කිරීමේදී ඊට අවශ්‍ය නේවාසික පහසුකම් ඵලදායී ලෙස සැපයීම මෙහි මූලික අරමුණ වේ. මෙම සැලසුම් ප්‍රදේශයේ 2022 වන විට පවුල් 24,817 ක් පමණ ජීවත් වේ. 2033 වන විට ජනගහන ප්‍රරෝකතනය කිරීම සඳහා සමාන්‍ය ජනගහන වර්ධනය සහ සැලැස්මෙන් අපේක්ෂිත සංවර්ධනය යන දෙකම සැලකිල්ලට ගෙන 134,647 ක ජනගහනයක්

ඇතිවේ යැයි ගණනය කරන ලදී. ඒ අනුව එක් පවුල් ඒකකයක් තුළ පුද්ගලයින් 4 දෙනෙකු සිටින බවට උපකල්පනය කර ගණනය කළ විට 33,662 ක නිවාස ප්‍රමාණයක් 2033 වන විට රඹුක්කන ප්‍රදේශය තුළ ස්ථාපිත වීමට ඉඩකඩ අවශ්‍ය බව පැහැදිලි විය. මෙම ප්‍රදේශයේ සංවර්ධනය කළ හැකි වැඩි භූමි ප්‍රමාණයක් පවතින බැවින් ඊට අවශ්‍ය ඉඩකඩ සපයා ගැනීම කළ හැකිය.

06 පරිච්ඡේදය
සංවර්ධන සැලැස්ම

ආපදා අවධානම පිළිබඳව සැලකිල්ලට ගැනීමේදී නාය යෑම් අවධානම් සහිත ප්‍රදේශ ලෙස උඩගල්දෙනිය, මුවන්කන්ද, හතරලියද්ද වැනි ප්‍රදේශ ජාතික ගොඩනැගිලි පර්යේෂණ ආයතනය හඳුනාගෙන ඇත. 2021 උඩගල්දෙනිය ප්‍රදේශයේ සිදු වූ නාය යෑම නිසා පිවිහ සහ දේපළ හානි සිදු විය. මෙවැනි ප්‍රදේශ නේවාසික භාවිතය සඳහා සුදුසු නොවන අතර එවැනි ප්‍රදේශ හඳුනාගෙන ජනතාවගේ ආරක්ෂාව සඳහා සුදුසු ක්‍රියාමාර්ග ගැනීම අත්‍යවශ්‍යය.

අපරව්‍යුහ පහසුකම්
සංවර්ධන උපායමාර්ග
සැලැස්ම

සාමාජීය අපරව්‍යුහ
පහසුකම් සංවර්ධන
උපායමාර්ග

උපායමාර්ග

- I. නායයෑම් අවධානමක් සහිත ප්‍රදේශ හඳුනාගෙන (ජාතික ගොඩනැගිලි පර්යේෂණ ආයතනය පෙන්වා දී ඇති කලාප) ආපදා අවධානම් රහිත ප්‍රදේශ තුළ නැවත පදිංචි කිරීම.
- II. සියලුම අදාළ රාජ්‍ය ආයතන ඒකාබද්ධව නිවාස අවශ්‍යතාවය සහිත පවුල් හඳුනාගෙන අවශ්‍ය සහන සැලසීම.
- III. මධ්‍යම පාන්තික නිවාස අවශ්‍යතාව සපුරාලීම සඳහා නිවාස යෝජනා ක්‍රම ආරම්භ කළ හැකි ස්ථාන ලෙස හඳුනාගෙන ඇති පහත ඉඩම්වල නිවාස යෝජනා ක්‍රම ක්‍රියාත්මක කිරීම.

වගුව 6.2: නිවාස යෝජනා ක්‍රම ආරම්භ කළ හැකි ස්ථාන

අනු අංකය	ග්‍රා.නි.වසම	ඉඩමේ නම	පිහිටීම	විශාලත්වය	අයිතිය
1	යටගම	කොරස්සවත්ත රබර් ඉඩම	යටගම වසම තුළ	අක් 80 පමණ	කැංගුලු වැවිලි සමාගම
2	පුවක්මොටේ	වැල්ගාල කන්ද ජනපදය	කදු සහිත	අක් 10	රජය සතු
3	කෙම්පිටිය	කෙම්පිටිය වත්ත	පත්තම්පිටිය	අක් 20	රජය සතු

මූලාශ්‍රය: සම්පත් පැතිකඩ, 2019

2033 වන විට කලාප සැලැස්මට අනුව නිවාස අවශ්‍යතාවය 33,662 ක් වන අතර ඒ සඳහා භූමිය වෙන් කිරීම කලාපීකරණය අනුව පහත පරිදි බෙදා වෙන් කර දක්වා ඇති අතර 50% කට වැඩි නිවාස ප්‍රමාණයක් නේවාසික කලාප තුනෙහි ස්ථාපිත වන අයුරින් පවතින සංවර්ධිත භූමිය වෙන් කර තැබිය යුතු බව හඳුනාගෙන ඇත.

06 පරිච්ඡේදය වගුව 6.3 : කලාප අනුව නේවාසික අවශ්‍යතාවය -2033
සංවර්ධන සැලැස්ම

අපරව්‍යුහ පහසුකම් සංවර්ධන උපායමාර්ග සැලැස්ම	සංවර්ධන කලාපය	උප සංවර්ධන කලාපය	නේවාසික ජනගහනය - 2033	2033 වන විට අවශ්‍ය නිවාස සංඛ්‍යාව
සාමාජීය අපරව්‍යුහ පහසුකම් සංවර්ධන උපායමාර්ග	නේවාසික කලාපය	අධි ඝනත්ව නේවාසික කලාපය	23118	5780
		මධ්‍ය ඝනත්ව නේවාසික කලාපය	68230	17,057
		අඩු ඝනත්ව නේවාසික කලාපය	25269	6317
වාණිජ කලාපය		අධි ඝනත්ව වාණිජ කලාපය	3881	970
		මධ්‍ය ඝනත්ව වාණිජ කලාපය	3537	884
කර්මාන්ත කලාපය		මධ්‍ය ඝනත්ව කර්මාන්ත කලාපය	1916	479
සංචාරක සංවර්ධන කලාපය		මධ්‍ය ඝනත්ව සංචාරක කලාපය	4364	1091
		අඩු ඝනත්ව සංචාරක කලාපය	4332	1083
කෘෂිකාර්මික කලාපය		කෘෂිකාර්මික කලාපය -I (කුඹුරු)	-	-
සංවේදී සංරක්ෂණ කලාපය		අධි සංවේදී වනාන්තර සංරක්ෂණ කලාපය	-	-
මුළු ගණන			134,647	33,662

මූලාශ්‍රය: නාගරික සංවර්ධන අධිකාරිය, 2022

ආ) සෞඛ්‍ය

06 පරිච්ඡේදය
සංවර්ධන සැලැස්ම

යම් ප්‍රදේශයක ජීවත්වන ජනතාව නිරෝගී ජනතාවක් ලෙස කායික සහ මානසික සෞඛ්‍ය තත්ත්වය යහපත් මට්ටමක පවත්වාගෙන යාම සඳහා මෙම සෞඛ්‍ය අංශයට අදාළ අපරව්‍යුහ පහසුකම් සංවර්ධනය කිරීම වැදගත්ය. රඹුක්කන දිසා රෝහල ප්‍රදේශයේ ජනතාවගේ ප්‍රධාන සෞඛ්‍ය මධ්‍යස්ථානය ලෙස පවතින අතර මෙම රෝහල ලොව පුරා පැතිර ගිය කොවිඩ් 19 වසංගත රෝගී තත්ත්වය පවතින අවස්ථාවේදී රට පුරා සිටි ජනතාවට ප්‍රතිකාර කිරීම සඳහා යොදාගත් කැපී පෙනෙන රෝහලක් බවට පත්විය. රෝහල් කාර්ය මණ්ඩලය සහ පරිපාලන අංශය විශාල කැපකිරීමක් එම රෝගීන් සඳහා සිදු කළ බව දැකගත හැකි විය.

අපරව්‍යුහ පහසුකම්
සංවර්ධන උපායමාර්ග
සැලැස්ම

එමෙන්ම පින්තවල සහ වල්ගම ආයුර්වේද රෝහල් 2ක් පිහිටා ඇති අතර ඒවා ප්‍රදේශයේ මෙන්ම කලාපයේ ජනතාව සඳහාද නොමද සේවාවක් සපයයි. උඩබැද්දවල ප්‍රදේශයේ පවතින මධ්‍යම බෙහෙත් ශාලාවද අවට ජීවත්වන ජනතාවට තම අවශ්‍යතා සපුරා ගැනීමට විශාල දායකත්වයක් ලබා දේ.

සාමාජීය අපරව්‍යුහ
පහසුකම් සංවර්ධන
උපායමාර්ග

උපායමාර්ග

- I. 2033 වන විට අපේක්ෂිත ජනගහනය සඳහා ප්‍රමාණවත් හා ගුණාත්මක සෞඛ්‍ය සේවාවක් සැපයීම.
- II. වැඩි සංචාරක ආකර්ෂණයක් ලබා ගැනීම සඳහා සුවතා හා පංචකර්ම පහසුකම් ප්‍රදේශය තුළ ඇති කිරීම.
- III. එලිමහන් විනෝද කටයුතු ආශ්‍රිත පහසුකම් සැපයීම තුළින් ජනතාවගේ මානසික සෞඛ්‍ය යහපත් මට්ටමක පවත්වාගැනීමට හිතකර පරිසරයක් නිර්මාණය කිරීම.

රූප සටහන 6.7: සංචාරකයින් ඉලක්ක කරගත් සුවතා හා පංචකර්ම වැඩසටහන්



මූලාශ්‍රය: ශ්‍රී ලංකා සුවතා සහ වෛද්‍ය සංචාරක - ශ්‍රී ලංකාවේ ආයුර්වේද සංචාරක (srilankabusiness.com)

සිතියම 6.3: රෝහල් පෝෂිත ප්‍රදේශ හා අනෙකුත් සෞඛ්‍ය පහසුකම්

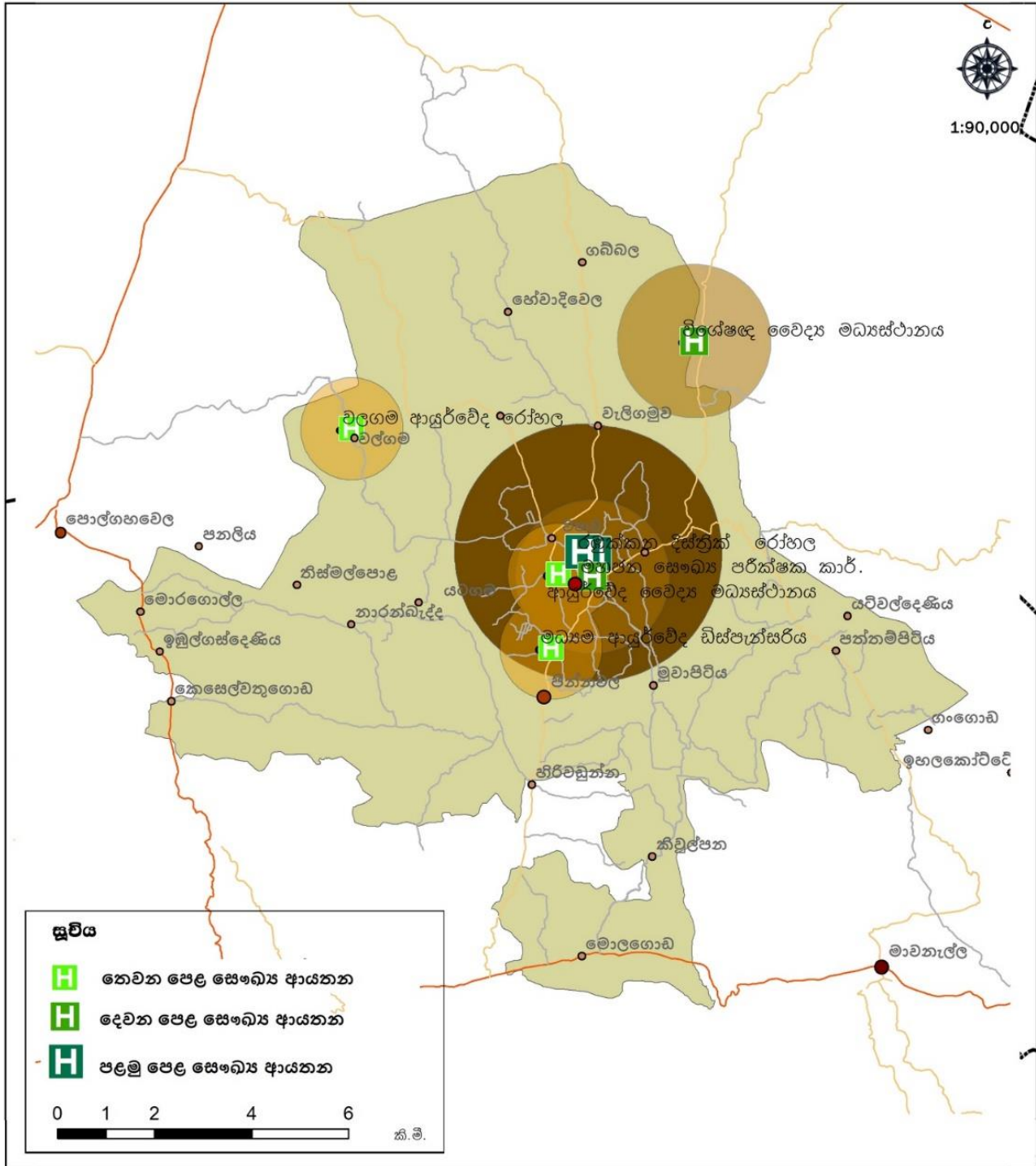

<p>රඹුක්කන ප්‍රාදේශීය සභා බල ප්‍රදේශයේ සෞඛ්‍ය සේවා ආයතන මගින් ආවරණය වන ප්‍රදේශ</p>	<p>මූලාශ්‍ර - කැගල්ල දිස්ත්‍රික් කාර්යාලය, නාගරික සංවර්ධන අධිකාරිය</p>	<p> නාගරික සංවර්ධන අධිකාරිය 2022</p>
<p>සබරගමුව පළාත් කාර්යාලය</p>	<p>රඹුක්කන සංවර්ධන සැලැස්ම 2023 - 2033</p>	<p>සැකසුම - කැගල්ල දිස්ත්‍රික් කාර්යාලය, නාගරික සංවර්ධන අධිකාරිය</p>

මූලාශ්‍රය: නාගරික සංවර්ධන අධිකාරිය, 2022

ඇ) අධ්‍යාපනය

06 පරිච්ඡේදය
සංවර්ධන සැලැස්ම

මූලික අධ්‍යාපන පහසුකම් සපුරාලීම සඳහා දැනට මෙම ප්‍රදේශය තුළ පාසල් 44ක් පමණ පිහිටා ඇති අතර එය ප්‍රමාණවත් මට්ටමක පවතී. පින්තවල ජාතික පාසල ප්‍රදේශයේ පිහිටි ප්‍රධානම ජාතික පාසල වන අතර එය ප්‍රදේශයේ පමණක් නොව මුළු දිවයිනේම ළමුන් අධ්‍යාපනික වශයෙන් කැපී පෙනෙන දස්කම් දක්වන පාසලක් ලෙස ප්‍රසිද්ධියක් උසුලයි. මෙලෙස මූලික අධ්‍යාපන පහසුකම් ප්‍රමාණවත් වුවද වෘත්තීය පුහුණු අධ්‍යාපනය සඳහා දැනට පවතින පහසුකම් වල ප්‍රමාණාත්මක හා ගුණාත්මක බවක් දක්නට නැත. විශේෂයෙන් සංචාරක කර්මාන්තය ඇතුළු අනෙකුත් කුඩා කර්මාන්ත බොහෝ ප්‍රමාණයක් පවතින ප්‍රදේශයක් ලෙස ඒවා වැඩිදියුණු කිරීම සඳහා වෘත්තීය අධ්‍යාපනය තවදුරටත් සංවර්ධනය විය යුතු බව මෙම සැලැස්ම තුළින් හඳුනාගෙන ඇත.

අපරව්‍යුහ පහසුකම් සංවර්ධන උපායමාර්ග සැලැස්ම

සාමාජීය අපරව්‍යුහ පහසුකම් සංවර්ධන උපායමාර්ග

උපායමාර්ග

- පාසල් දරුවන්ගේ ආරක්ෂාව සඳහා මාර්ග තදබදය අවම කිරීමේ අරමුණින් හඳුනාගත් පාසල් අසළ ප්‍රවාහන පහසුකම් වැඩිදියුණු කිරීම.
- පාසල් හැර යන සිසුන් සඳහා උසස් අධ්‍යාපන සහ වෘත්තීය පුහුණු අවස්ථා වැඩි කිරීමේ අරමුණින් කෘෂිකාර්මාන්තය සහ සංචාරක කර්මාන්තය ඉලක්ක කරගත් අපරව්‍යුහ පහසුකම් වැඩිදියුණු කිරීම.

සිතියම 6.4: පාසල් පෝෂිත ප්‍රදේශ සහ අනෙකුත් අධ්‍යාපන පහසුකම්

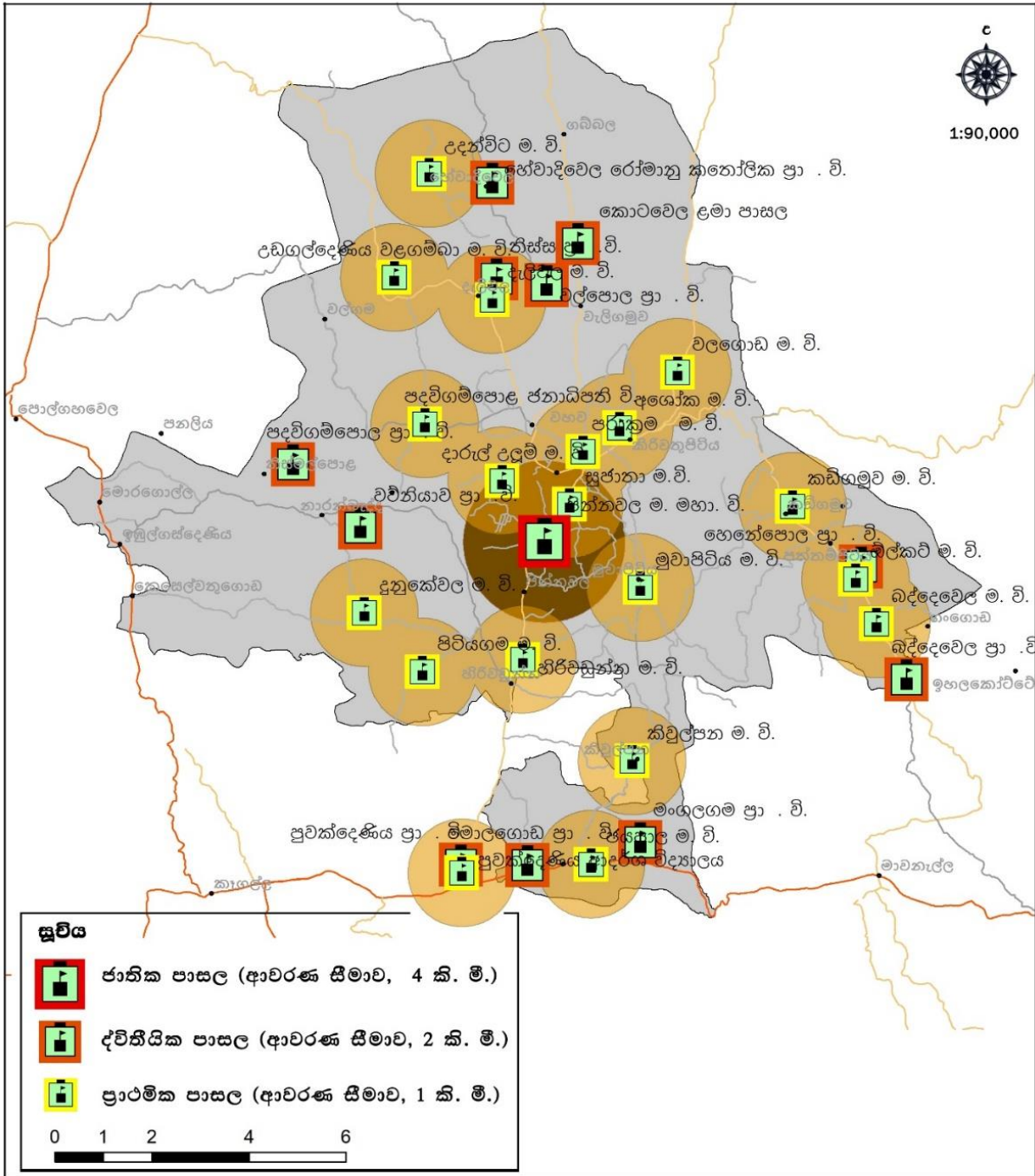

<p>රඹුක්කන ප්‍රාදේශීය සහා බල ප්‍රදේශයේ අධ්‍යාපන ආයතන මගින් ආවරණය වන ප්‍රදේශ</p>	<p>මූලාශ්‍ර - කැමැල්ල දිස්ත්‍රික් කාර්යාලය, නාගරික සංවර්ධන අධිකාරිය</p>	<p> නාගරික සංවර්ධන අධිකාරිය 2022</p>
<p>සබරගමුව පළාත් කාර්යාලය</p>	<p>රඹුක්කන සංවර්ධන සැලැස්ම 2023 - 2033</p>	<p>සැකසුම - කැමැල්ල දිස්ත්‍රික් කාර්යාලය, නාගරික සංවර්ධන අධිකාරිය</p>

මූලාශ්‍රය: නාගරික සංවර්ධන අධිකාරිය, 2022

ඇ) ප්‍රවාහනය

06 පරිච්ඡේදය

රඹුක්කන නගරයේ ප්‍රවාහන පද්ධතිය ප්‍රධාන වශයෙන් බස් රථ හා දුම්රිය පදනම් කරගෙන ගොඩනැගී ඇත. ප්‍රධාන බස් නැවතුම්පොළ හා දුම්රිය ස්ථානය නගර මධ්‍යයේම පිහිටා තිබූද සෘජු භෞතික සම්බන්ධතාවයක් දක්නට නොලැබේ. රඹුක්කන නගරයේ ගමනාගමන මණ්ඩලයට අයත් බස් නැවතුම්පොළ හා මාර්ගස්ථ මගී ප්‍රවාහන අධිකාරියට අයත් බස් නැවතුම්පොළ වශයෙන් බස් නැවතුම්පොළවල් දෙකක් පිහිටා ඇති අතර එය කටුපිටිය-කුරුණෑගල මාර්ගයේ දෙපසට වන්නට පිහිටා ඇත. එබැවින් නගර මධ්‍යයේ වාහන තදබදය, බස් රථ හැරවීමට ප්‍රමාණවත් ඉඩක් නොමැති වීම, අවම මගී යටිතල පහසුකම් පැවතීම වැනි ගැටලු මෙහි හඳුනාගත් හැකිය. තවද යේජින මධ්‍යම අධිවේගී මාර්ග ව්‍යාපෘතිය සහ 2033 වන විට අනාගත ජනගහන වර්ධනයත් සමඟ දැනට පවතින බස් නැවතුම්පොළ ප්‍රවාහන පහසුකම් ප්‍රමාණවත් නොවනු ඇත. එමෙන්ම නගර මධ්‍යයේ වාණිජ ඉල්ලුම සපුරාලීම සඳහා පවතින භූමිය මනා ලෙස කලමනාකාරණය කර ගනිමින් වාණිජ අවකාශයන් වැඩි කර ගැනීමද ප්‍රවාහන සැලැස්ම තුළින් අපේක්ෂා කෙරේ.

සංවර්ධන සැලැස්ම

අපරව්‍යුහ පහසුකම් සංවර්ධන උපායමාර්ග සැලැස්ම

සාමාජීය අපරව්‍යුහ පහසුකම් සංවර්ධන උපායමාර්ග

රඹුක්කන දුම්රිය ස්ථානය ප්‍රතිසංවර්ධනය, නාගරික සංවර්ධන අධිකාරිය විසින් ගැසට් කළ රඹුක්කන සංවර්ධන සැලැස්ම-2012-2020 තුළින් ප්‍රමුඛ ව්‍යාපෘතියක් ලෙස හඳුනාගෙන සියලු පහසුකම් සහිතව සංවර්ධනය කර ඇත. පින්තවල සංචාරක කලාපය නැරඹීමට දුම්රිය ප්‍රවාහනය භාවිතයෙන් පැමිණෙන සංචාරකයින් අවම මට්ටමක පවතින බැවින් එය ප්‍රවර්ධනය කිරීම සඳහා පහසුකම් සැලැස්ම අවශ්‍ය බව මෙම සැලැස්ම තුළින් හඳුනාගෙන ඇත.

උපාය මාර්ග

- 1. මගීන්ගේ ගමන් පහසුව සඳහා අවශ්‍ය වන නගර මධ්‍යයේ ඇති ප්‍රවාහන අපරව්‍යුහ පහසුකම් ප්‍රතිසංවර්ධනය කිරීම.

වාහන නැවතුම්පොළ පහසුකම් පිළිබඳව සලකා බැලීමේදී රඹුක්කන පොදු රථගාල හා වාණිජ සංකීර්ණය ව්‍යාපෘතියේ අදියර 1 යටතේ 2021 වර්ෂයේදී වාහන නැවතුම් 59ක් සහිතව පොදු රථගාල ඉදිකර අවසන් කර ඇත. නගරයේ විශාල ගැටලුවක් ලෙස පැවති වාහන නැවතුම්පොළක අවශ්‍යතාවය මෙමගින් සම්පූර්ණ වී ඇත. නමුත් දුම්රිය ස්ථානය හරහා දෛනික රැකියා සඳහා යන විශාල ජනතාවක් සිටින බැවින් ඔවුන් සඳහා දුම්රිය ස්ථානය ආසන්නයේ බයිසිකල්, ක්‍රීරෝදරථ ඇතුළු පුද්ගලික වාහන නවතා තැබිය හැකි ස්ථානයක අවශ්‍යතා පවතී. මේ සඳහා පුද්ගලික නිවාසවල සකස් වූ තාවකාලික වාහන නැවතුම්පොළවල් ඇතත් නිසි ආරක්ෂාවක් හා කළමනාකරණයක් ඒවායේ දක්නට නොලැබේ.

එමෙන්ම පින්තවල සංචාරක කලාපය සඳහාද දැනට පවතින රථවාහන නැවතුම්පොළ නිසි පහසුකම් සහිතව සංවර්ධනය නොවී තිබීම නිසා එහි භූමිය සංවර්ධනය කිරීම අත්‍යවශ්‍ය බව හඳුනාගෙන ඇත. මෙම රථවාහන නැවතුම්පොළ සංචාරකයින් පැමිණෙන විශාල බස් රථ සඳහා ඉඩකඩ ප්‍රමාණවත් නොවන බැවින් ඒ සඳහා වෙනත් රථවාහන නැවතුම්පොළක අවශ්‍යතාවය පවතී.

06 පරිච්ඡේදය
සංවර්ධන සැලැස්ම

උපාය මාර්ග

- 2. ප්‍රමාණවත් ප්‍රවාහන පහසුකම් සැපයීම සඳහා නගර මධ්‍යයේ සහ පින්නවල සංචාරක කලාපයේ පොදු ප්‍රවාහන පහසුකම් වැඩි දියුණු කිරීම හා රථගාල් පහසුකම් ඇති කරලීම.

අපරව්‍යුහ පහසුකම්
සංවර්ධන උපායමාර්ග
සැලැස්ම

රඹුක්කන නගරය සහ පින්නවල සංචාරක කලාපය ආශ්‍රිතව වැඩි ජනගහනයක් සංසරණය වන බැවින් පදික වේදිකා, බයිසිකල් මංකීරු, ගස් සිටුවීම් සහ විදුලි පහන් කනු ඇති කිරීම අවශ්‍ය බව හඳුනාගෙන ඇත. එමෙන්ම යෝජිත අධිවේගී මාර්ග පිවිසුම දක්වාද විශේෂයෙන් සංවර්ධනය විය යුතු බව හඳුනාගෙන ඇති බැවින් එම එක් එක් මාර්ග ඒ ඒ අවශ්‍යතාවය අනුව පදික වේදිකා, බයිසිකල් මංකීරු, සෙවණ ගස් සිටුවීම සහ විදි ලාම්පු සවිකිරීම කළ යුතුය. විශේෂයෙන්ම බස් පර්යන්තවල සහ දුම්රිය ස්ථානයේ භෞතික පහසුකම් වැඩි දියුණු කිරීම සඳහා G.D. තෝමස් සිල්වා මාවත සහ විකල්ප මාර්ගය පදිකයින් සඳහා පහසුකම් වැඩි දියුණු කර තැබීම කළ යුතුය. සංචාරක කර්මාන්තය සංවර්ධනය කර ගැනීම සඳහා පැමිණෙන සංචාරකයින් නවීන ප්‍රවාහන මාධ්‍යයන් හඳුන්වා දීම තුළින් දුම්රිය හරහා එන සංචාරකයින් රඹුක්කන නගරයට ඇතුල් වීමත් සමඟ ඔවුන් සඳහා බයිසිකල්, ස්කූටර්, ත්‍රිරෝද රථ සේවා පහසුකම් විදිමත් ලෙස සැපයීම කළ යුතුය.

උපාය මාර්ග

- 3. සංචාරකයින් ආකර්ෂණය කර ගැනීම සඳහා විවිධ ප්‍රවාහන මාධ්‍ය සඳහා අවශ්‍ය අපරව්‍යුහ පහසුකම් සංවර්ධනය කිරීම.
- 4. සංචාරක කලාපයේ සංසරණය පහසු කිරීම සඳහා අවශ්‍ය අපරව්‍යුහ පහසුකම් සංවර්ධනය කිරීම.

6.4.2 භෞතික අපරව්‍යුහ පහසුකම් සංවර්ධනය

06 පරිච්ඡේදය
සංවර්ධන සැලැස්ම

අ) මාර්ග හා ගමනාගමන

යම් නගරයක හෝ ප්‍රදේශයක සංවර්ධනයේ හදවත ලෙස හඳුන්වන්නේ එහි මාර්ග පද්ධතියයි. ඊට හේතුව වන්නේ, එම ප්‍රදේශයේ ආර්ථික සංවර්ධනය සඳහා සෘජුවම බලපාන සාධකය මෙය වීමයි. රඹුක්කන ප්‍රදේශයේ පවතින මාර්ග පද්ධතිය කාර්යක්ෂමතාව අඩු වීමේ හැටලුව මූලික කරගනිමින් විධිමත්, සුවපහසුව සහ කාර්යක්ෂම මාර්ග ජාලයක් ඇති කිරීමේ අවශ්‍යතාවය දැඩිව හඳුනාගෙන ඇත. රඹුක්කන නගරයන්, පින්තවල සංචාරක කලාපය සහ යෝජිත වැලිගමුව අධිවේගී මාර්ග හුවමාරුව මූලික කරගෙන මට්ටම් 5කට මාර්ග ජාලය (සිතියම 6.7) වර්ගීකරණයකර හඳුනාගත් අතර ඒ අනුව ඉහත කී අරමුණ වෙත ළඟා වීම සඳහා පහත පරිදි ආකාර කිහිපයකින් කටයුතු සැලසුම් කළ යුතුව ඇත.

අපරව්‍යුහ පහසුකම් සංවර්ධන උපායමාර්ග සැලැස්ම

භෞතික අපරව්‍යුහ පහසුකම් සංවර්ධන උපායමාර්ග

වගුව 6.4: මාර්ග පද්ධතිය ධුරාවලිය

ධුරාවලිය	මාර්ගය
පළමු පෙළ	කොළඹ-මහනුවර මාර්ගය(A1)
දෙවන පෙළ	කෑගල්ල-රඹුක්කන මාර්ගය, කටුපිටිය-කුරුණෑගල මාර්ගය, දොබේමඩ-කුරුණෑගල මාර්ගය, රඹුක්කන-මාවනැල්ල මාර්ගය, රඹුක්කන-මුවන්කන්ද මාර්ගය, ගලගෙදර - රඹුක්කන මාර්ගය
තුන්වන පෙළ	හේවාදිවෙල - රඹුක්කන මාර්ගය, නාරම්බැද්ද මාර්ගය, රඹුක්කන-වල්ගම මාර්ගය, කිරිවන්දෙනිය-මොලගොඩ මාර්ගය
හතරවන පෙළ	රෝහල මාර්ගය, වහව-රෝහල මාර්ගය, අගෝක විද්‍යාල මාර්ගය, රිරියගොල්ල මාර්ගය, සී. එස් සේනානායක මාර්ගය, නිල්වක්ක -රඹුක්කන මාර්ගය, දුනුකේවල මාර්ගය, පදවිගම්පොල මාර්ගය, හලාගිරිය මාර්ගය, කෙම්පිටිය වත්ත මාර්ගය, නවගමුව මාර්ගය, යටිකොටගම මාර්ගය, හදගම මාර්ගය, හුරිමලුව මාර්ගය, මැදගොඩැල්ල මාර්ගය, ගල්වල මාර්ගය, යටිවල්දෙනිය මාර්ගය, හේනේපොල මාර්ගය
පස්වන පෙළ	ඉහත නම් සඳහන් මාර්ග හැර ඉතිරි සියලුම මාර්ග මෙයට ඇතුළත් වේ.

මූලාශ්‍රය: නාගරික සංවර්ධන අධිකාරිය, 2022

සිතියම 6.5: මාර්ග පද්ධති ධුරාවලිය

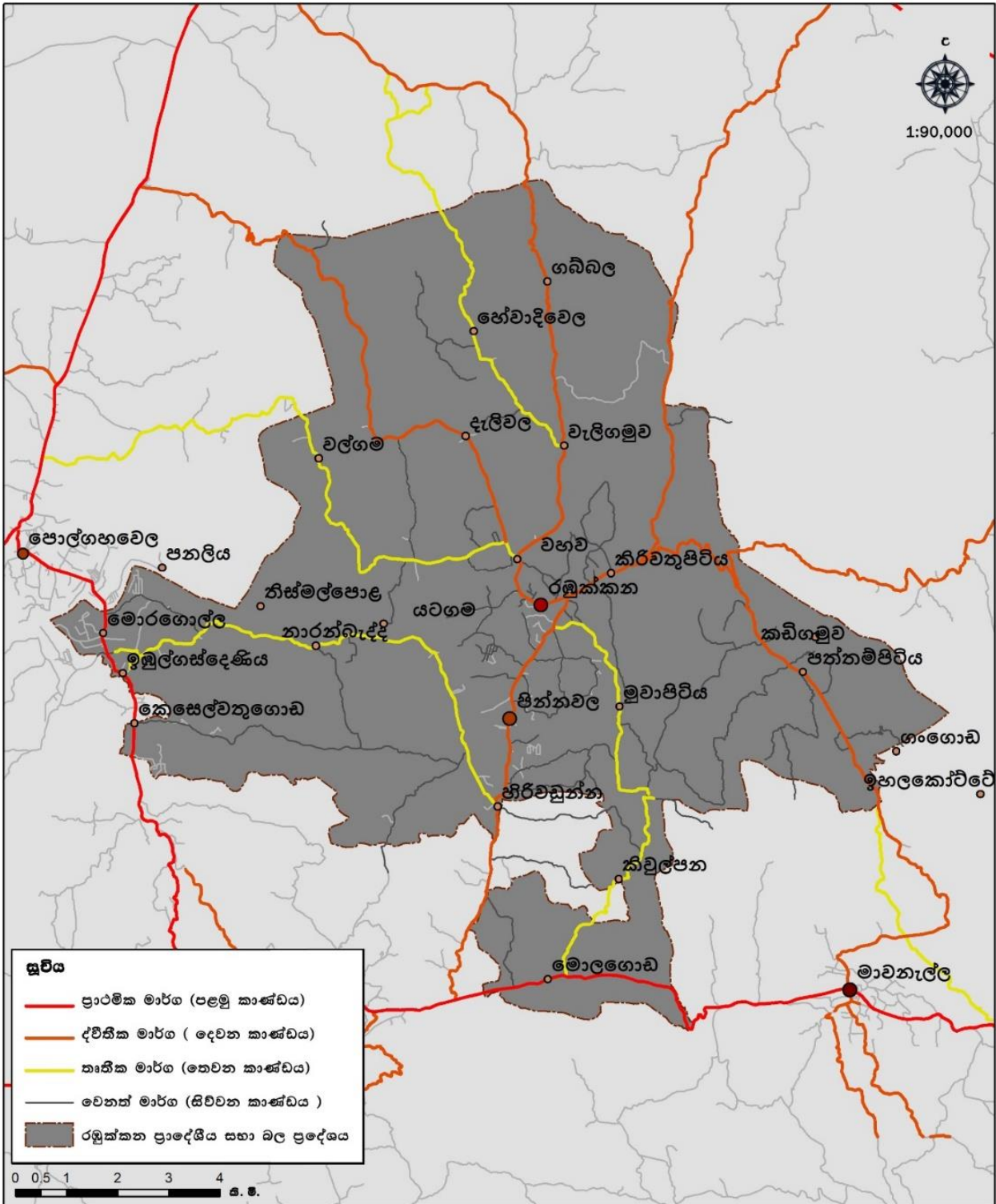

<p>රඹුක්කන ප්‍රාදේශීය සහා බල ප්‍රදේශයේ මාර්ග පද්ධති ධුරාවලිය</p>	<p>මූලාශ්‍ර - භූගෝලීය තොරතුරු පද්ධති අංශය නාගරික සංවර්ධන අධිකාරිය 2021</p>	<p> නාගරික සංවර්ධන අධිකාරිය 2022</p>
<p>සබරගමුව පළාත් කාර්යාලය</p>	<p>රඹුක්කන සංවර්ධන සැලැස්ම 2023 - 2033</p>	<p>සැකසුම - කැගල්ල දිස්ත්‍රික් කාර්යාලය, නාගරික සංවර්ධන අධිකාරිය</p>

මූලාශ්‍රය: නාගරික සංවර්ධන අධිකාරිය, 2022

ඉහත සඳහන් කළ පරිදි හඳුනාගත් මාර්ග ධුරාවලියට අනුව මාර්ග පුළුල් කිරීම සහ පවතින මාර්ග වල තත්ත්වය වැඩි දියුණු කිරීම අපේක්ෂා කරන අතර එම මාර්ග අතුරින් විශේෂයෙන් සංවර්ධනය විය යුතු මාර්ග වගු අංක 6.5 මගින් දැක්වේ. 2012-2020 රඹුක්කන නගර සංවර්ධන සැලැස්ම තුළින් හඳුනා ගෙන තිබූ මාර්ග සංවර්ධන ව්‍යාපෘතිය (රූපසටහන 6.5- ව්‍යාපෘති අංක 8) යටතේ මාර්ග කිහිපයක් සංවර්ධනය කර ඇති අතර තවදුරටත් සංවර්ධනය කළ යුතු මාර්ග සහ මාර්ග කොටස් මෙම සැලැස්ම තුළින් සම්පූර්ණ කිරීම සඳහා හඳුනාගෙන ඇත.

06 පරිච්ඡේදය
සංවර්ධන සැලැස්ම

අපරව්‍යුහ පහසුකම්
සංවර්ධන උපායමාර්ග
සැලැස්ම

එම සැලැස්මට අනුව හුරිමළුව පාර, අශෝක විද්‍යාල පාර(කොටසක්), මිහිඳු මාවත සංවර්ධනය කර ඇති අතර සේනානායක මාවත, දියසුන්නහ පාර තවදුරටත් සංවර්ධනය විය යුතු මාර්ග ලෙස හඳුනාගෙන ඇත. අශෝක විද්‍යාල පාර කොටසක් සංවර්ධනය කර ඇති බැවින් එය පුළුල් කර සම්පූර්ණයෙන් සංවර්ධනය කළ යුතු බව මෙම නව සංවර්ධන සැලැස්ම තුළින් යෝජනා කර ඇත. මීට අමතරව නගර මධ්‍යයේ පවතින කාලීන අවශ්‍යතා අනුව සංවර්ධනය විය යුතු බවට හඳුනාගත් මාර්ගයද (වගුව 6.5: පුළුල් කිරීමට යෝජිත මාර්ග) පුළුල් විය යුතු ආකාරය පහත වගුවේ දැක්වේ.

භෞතික අපරව්‍යුහ
පහසුකම් සංවර්ධන
උපායමාර්ග

රූපසටහන 6.8: 2012-2020 රඹුක්කන නගර සංවර්ධන සැලැස්ම තුළින් හඳුනාගෙන තිබූ ව්‍යාපෘති

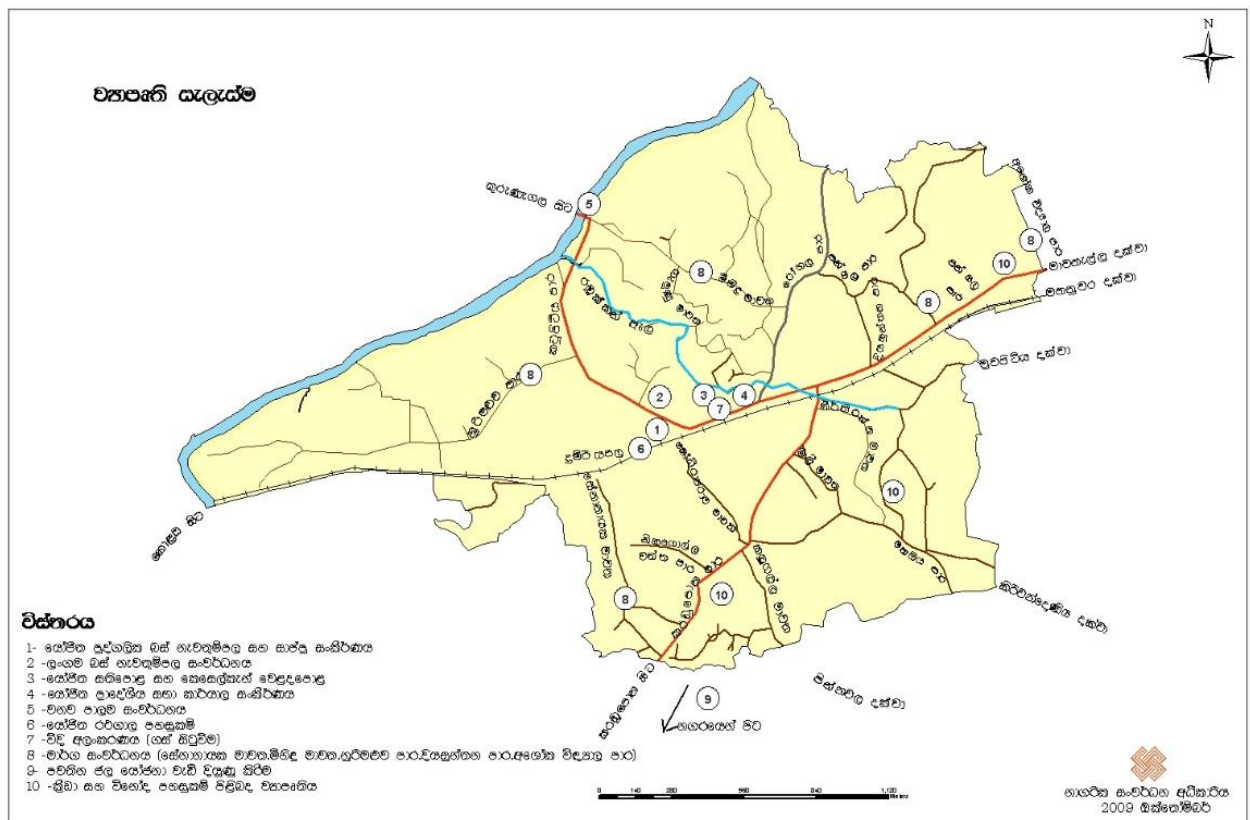

මූලාශ්‍රය: රඹුක්කන නගර සංවර්ධන සැලැස්ම-2012-2020

06 පරිච්ඡේදය
සංවර්ධන සැලැස්ම

වගුව 6.5: පුළුල් කිරීමට යෝජිත මාර්ග

අපරව්‍යුහ පහසුකම්
සංවර්ධන උපායමාර්ග
සැලැස්ම

භෞතික අපරව්‍යුහ
පහසුකම් සංවර්ධන
උපායමාර්ග

අංකය	පුළුල් කිරීමට යෝජිත මාර්ගය	පුළුල් කිරීමට යෝජිත පළල (මීටර්)
01	කෑගල්ල- රඹුක්කන මාර්ගය (කරඬුපහ සිට රඹුක්කන නගරය දක්වා)	9
02	කටුපිටිය - කුරුණෑගල මාර්ගයේ රඹුක්කන නගරයේ සිට අධිවේගී මාර්ග හුවමාරුව(වැලිගලුව) දක්වා	9
03	රඹුක්කන - මාවනැල්ල මාර්ගය කිරිවල්ලපිටිය මංසන්ධිය දක්වා සංවර්ධනය කිරීම	9
04	සේනානායක පාර සංවර්ධනය කිරීම	9
05	කොන්නනාවත්ත-නවගලුව මාර්ගය (පින්තවල අලි අනාථාගාරය අසල)	6
06	එරිසාව පාර හරහා වහව පාලම සිට රෝහල දක්වා කොටස	9
07	හදගම මාර්ගය කඩිගලුව-හලගිරිය මාර්ගය දක්වා සම්බන්ධ කරමින් සංවර්ධනය කිරීම (පින්තවල ජාතික පාසල අසල)	6
08	අශෝක විද්‍යාලය මාර්ගය සංවර්ධනය කිරීම	6
09	දැලිවල- තිස්ස විද්‍යාලය මාර්ගය සංවර්ධනය කිරීම	6
10	MOH ප්‍රවේශ මාර්ගය සංවර්ධනය කිරීම	6
11	තොමස් සිල්වා මාවත	9
12	සතිපොල වට මාර්ගය	6

මූලාශ්‍රය: නාගරික සංවර්ධන අධිකාරිය, 2022

රඹුක්කන නගරයන් පින්තවල සංචාරක කලාපයන් යෝජිත අධිවේගී මාර්ගයන් පදනම් කරගෙන මෙම මාර්ග සංවර්ධනයන් සැලසුම් කර ඇත. ඒ අනුව රූපසටහන් 6.5, 6.6 හා 6.7 මගින් දක්වා ඇති මාර්ග හරස්කඩ වලින් නගර මධ්‍යය කොටස කටුපිටිය මාර්ගය සංවර්ධනය විය යුතු ආකාරය, කෑගල්ල-රඹුක්කන මාර්ගය සංවර්ධනය විය යුතු ආකාරය සහ කටුපිටිය මාර්ගය අධිවේගී මාර්ග පිවිසුම දක්වා කොටසත්, මාවනැල්ල මාර්ගයේ කිරිවල්ලපිටිය දක්වාත් සංවර්ධනය විය යුතු ආකාරය පැහැදිලි කර ගත හැක.

රූපසටහන 6.9: කටුපිටිය මාර්ගය (නගර මධ්‍යය කොටස) සංවර්ධනය විය යුතු ආකාරය

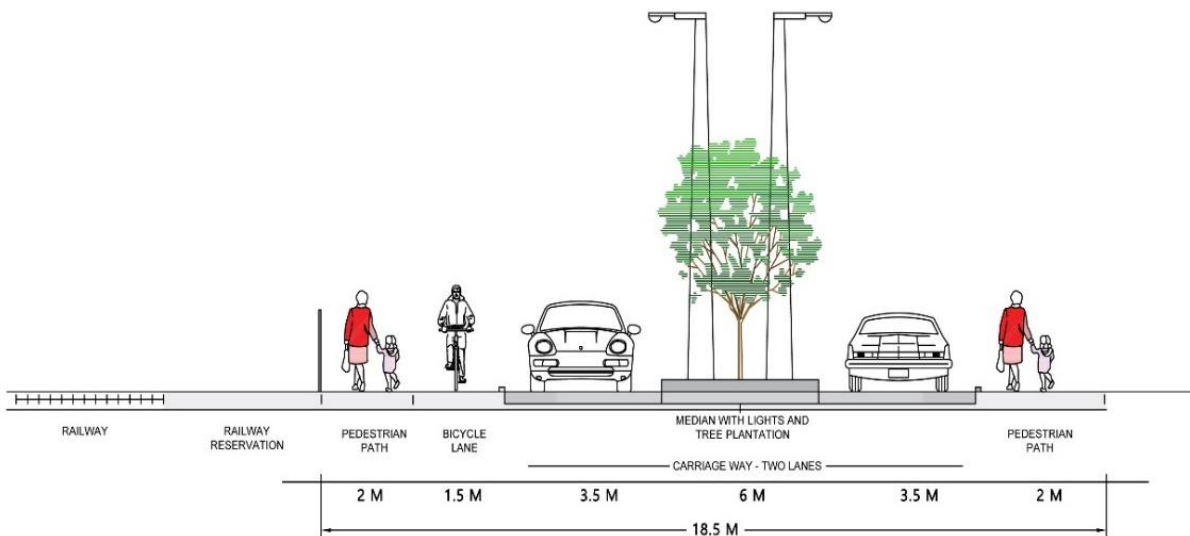

රූප සටහන 6.10: කැනලි-රඹුක්කන මාර්ගය සංවර්ධනය විය යුතු ආකාරය

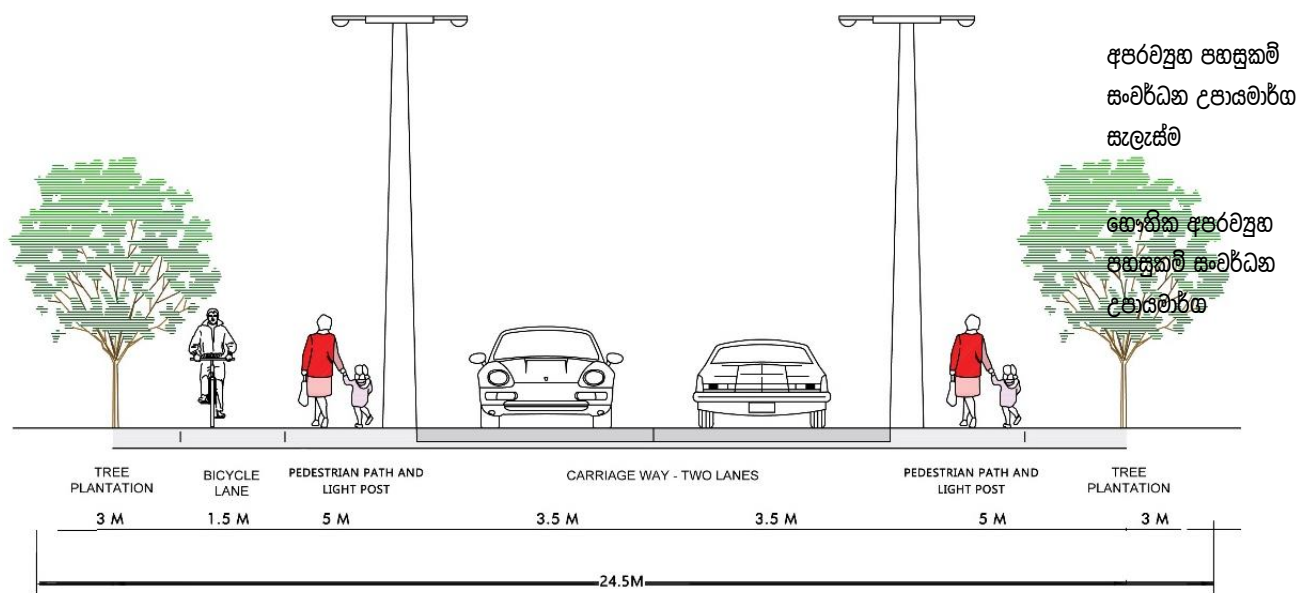

රූප සටහන 6.11: කටුපිටිය මාර්ගය අධිවේගී මාර්ග පිවිසුම දක්වා කොටස සහ මාවතැල්ල මාර්ගයේ කිරිවල්ලාපිටිය දක්වා සංවර්ධනය විය යුතු ආකාරය

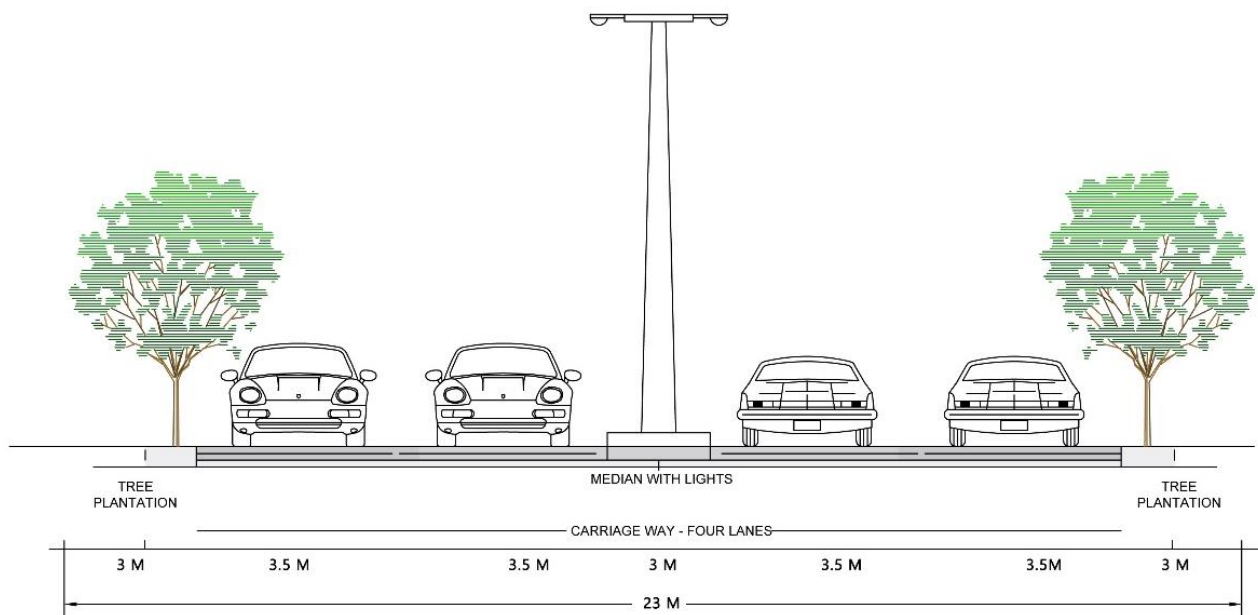

මූලාශ්‍රය: නාගරික සංවර්ධන අධිකාරිය, 2022

06 පරිච්ඡේදය විකල්ප මාර්ග සංවර්ධනය
සංවර්ධන සැලැස්ම

රඹුක්කන ප්‍රදේශයේ පවතින මාර්ග සංවර්ධනය කිරීම මෙන්ම නව විකල්ප මාර්ග හඳුන්වාදීමෙන් ප්‍රදේශයේ සංවර්ධනය තවදුරටත් වර්ධනය කර ගැනීම අපේක්ෂා කරයි. මෙහිදී විශේෂයෙන්ම සංචාරක කලාපය අපරව්‍යුහ පහසුකම් සංවර්ධන උපායමාර්ග සැලැස්ම අරමුණු කරගෙන මාර්ග ජාලය විධිමත් කිරීම සඳහා රඹුක්කන නගරයන් පින්නවලත් අතර අන්තර් සම්බන්ධතාවය වැඩි කිරීම සඳහා සේනානායක මාවත පුළුල් කර දුම්රිය මාර්ගය හරහා ගුවන් පාලමකින් සම්බන්ධ වී තල්ගස් කුඹුර වත්ත මාර්ගය හා සම්බන්ධ වී පොලිසිය අසලින් නැවත කටුපිටිය-කුරුණෑගල මාර්ගයට වැටෙන ලෙස සංවර්ධනය කිරීමට සැලසුම් යෝජනා කර ඇත. මෙම මාර්ගය සංවර්ධනය කිරීම තුළින් රඹුක්කන නගරයේ සිට පින්නවලට ගමන් කිරීමේ දුර සහ කාලය අවම වීම, නගරය මගහැර යා හැකි විකල්ප මාර්ගයක් ලෙස ක්‍රියාත්මක වීම, දුම්රිය මාර්ගය හරහා අනාරක්ෂිත පදික හුවමාරු වීම් වලක්වා ගැනීම වැනි ප්‍රයෝජන රාශියක් ලබා කර ගත හැකිය.

භෞතික අපරව්‍යුහ පහසුකම් සංවර්ධන උපායමාර්ග

එමෙන්ම සංචාරක කර්මාන්තයේ සංවර්ධනය අපේක්ෂා කරගනිමින් විවිධ ප්‍රවාහන මාධ්‍ය ප්‍රවර්ධනය කිරීමට මෙම සැලැස්ම තුළින් අපේක්ෂා කරයි. ඒ සඳහා රඹුක්කන දුම්රිය ස්ථානයේ සිට පින්නවල දක්වා නව දුම්රිය මාර්ගයක් ඉදි කිරීම සඳහා මෙම සැලැස්ම තුළින් යෝජනා කර ඇත. මෙහි ගමන් මාර්ගය මා-ඔය ආසන්නයෙන් ගමන් කරමින් පින්නවල අලි අනාථාගාරය ආසන්න ප්‍රදේශය දක්වා ඉදිකිරීමටත් එහි කුඩා දුම්රිය නැවතුම්පොළක් ඉදි කිරීමටත් සැලසුම් ඉදිරිපත් කර ඇත. මෙමගින් දුම්රිය හරහා පැමිණෙන සංචාරකයින්ට පින්නවල සංචාරක කලාපය නැරඹීම සඳහා සෘජු බලපෑමක් ඇති වන අතර මා-ඔයේ සුන්දරත්වය හා මුසු නැවුම් අත් දැකීමක් ලබා ගැනීමට සංචාරකයින්ට ඉඩ සැලසේ. මෙය සංචාරක ආකර්ෂණය තවදුරටත් වැඩි කර ගැනීමට මෙය හේතු සාධක වේ.

ප්‍රදේශයේ පවතින අවශ්‍යතා අනුව විකල්ප මාර්ග ලෙස හිරිවඩුන්න සමෘද්ධි බැංකුව අසලින් අන්දිරමඩ හරහා පොල්ගහවෙල මාර්ගය සම්බන්ධ කිරීමට කෙටි මාර්ගයක් ඉදිකිරීම සහ කඩිගමුව දුම්රිය බිංගෙය පුරාවිද්‍යාත්මක වස්තුවක් වන බැවින් තවදුරටත් විශාල කළ නොහැකි නිසා විකල්ප මාර්ගයක් ලෙස කඩිගමුව අදාහනාගාරය අසලින් සමෘද්ධි බැංකුව අසලට සම්බන්ධ වන නව විකල්ප මාර්ගයක් ඉදිකිරීම සඳහා මෙම සැලැස්ම තුළින් යෝජනා ඉදිරිපත් කර ඇත.

සිතියම. 6.6: යෝජිත ප්‍රවාහන සැලැස්ම, 2033

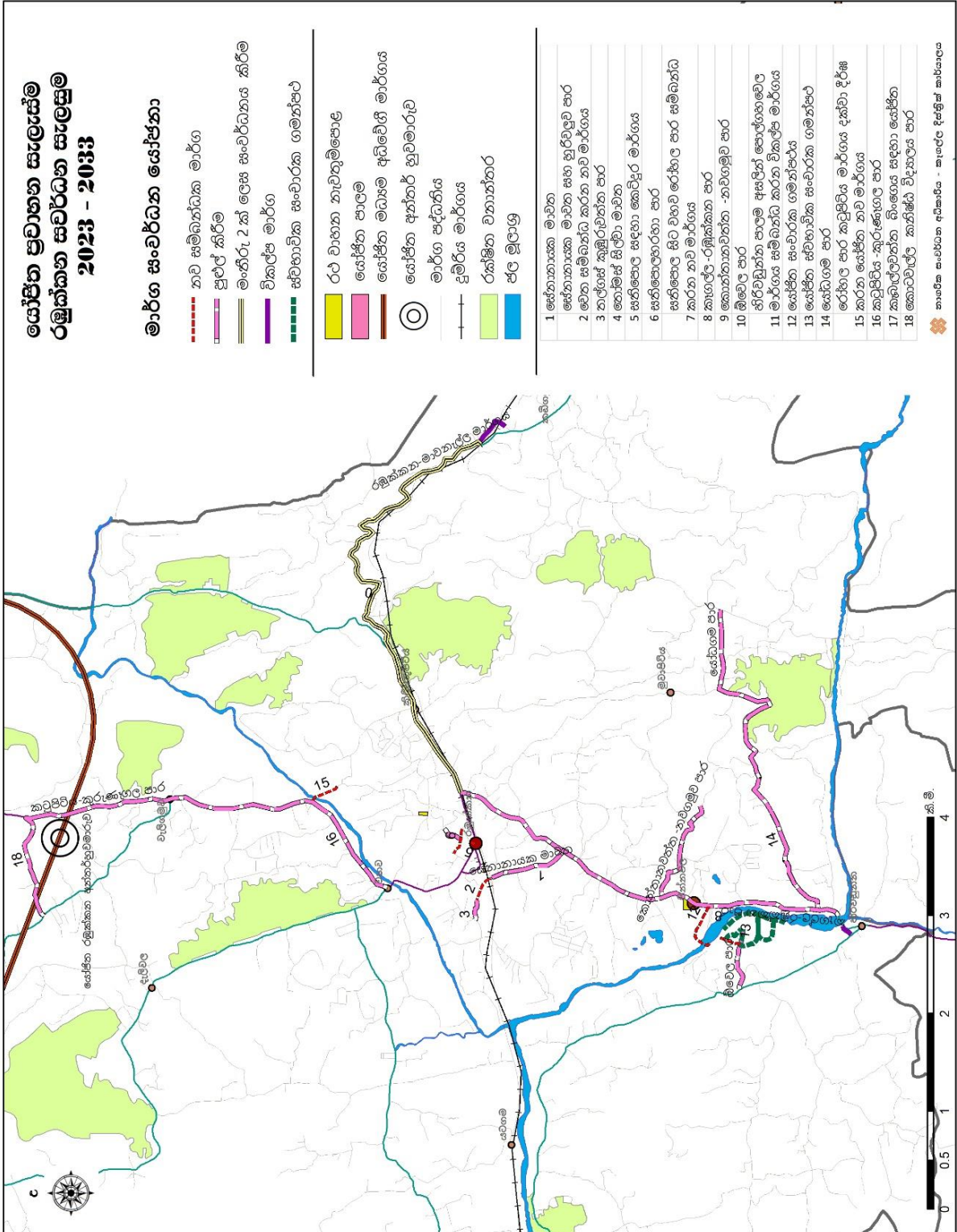

මූලාශ්‍රය: නාභරික සංවර්ධන අධිකාරිය, 2022

06 පරිච්ඡේදය ආ) පානීය ජලය
සංවර්ධන සැලැස්ම

අපරව්‍යුහ පහසුකම් සංවර්ධන උපායමාර්ග සැලැස්ම

භෞතික අපරව්‍යුහ පහසුකම් සංවර්ධනය

ජනතාවගේ මූලික අවශ්‍යතාවයක් වන පානීය ජල අවශ්‍යතාවයෙන් 80%ක් පමණම ළිං ජලය මගින් සපුරා ගන්නා අතර, ඉතිරි 20% නල ජලය මගින් සපුරා ගනී. මෙම ප්‍රදේශයේ නළ ජලය ලබාදීම ජාතික ජල සම්පාදනය හා ජලපවාහන මණ්ඩලය හා ප්‍රජා ජල යෝජනා ක්‍රම දෙක මගින් ක්‍රියාත්මක වේ. මා-බය ප්‍රධාන ජල සැපයුම් මූලාශ්‍රය වන අතර හිරිවඩුන්න පාලම අසල පිහිටි ජල පවිත්‍රාගාරය මගින් ජලය පිරිපහදු කර බෙදා හැරේ. ප්‍රදේශයේ පවතින ළිං ජලය සහ ප්‍රජා ජල යෝජනා ක්‍රම තුළින් ජල අවශ්‍යතාවය සැපිරෙන බැවින් ජල හිඟයක් නොමැති අතර ජාතික ජල සම්පාදනය හා ජලපවාහන මණ්ඩලය පෙන්වා දෙන අන්දමට දැනට පවතින ජල පවිත්‍රාගාරයේ ධාරිතාවය වර්තමානයේ පවතින ඉල්ලුමට ප්‍රමාණවත්ව පවතී.

නමුත් පානීය ජල සැපයීමේදී නගර සීමාව තුළ පදික වේදිකාව එකටම යා කර මාර්ගය පුළුල් කිරීම නිසා ඇතැම් ස්ථානවලදී බෙදාහැරීමේ නල පද්ධතිය අකාරාදී පිළිවෙලට සිදුවන බැවින් නව ජල සම්බන්ධතා ලබා දීම ඉතා අපහසු තත්ත්වයක පවතින බව ජාතික ජල සම්පාදනය හා ජලපවාහන මණ්ඩලය පෙන්වා දී ඇත. මෙම ගැටලුවට විසඳීම සඳහා අදාළ ආයතන සියල්ල එකඟතාවයකින් යුතුව කටයුතු කළ යුතුව ඇත. එමෙන්ම ගැමුණු මාවත, හෙට්ටියවත්ත, ඒරියාව, රෝහල පාර ඉහළ කොටස, ස්ටේෂන් පාර, දියසුන්නත, අශෝකපුර, පිංහේන, අලවත්ත ඉහළ කොටස හා ඉහළ ඇත්වට්ටේන යන ප්‍රදේශය වල දැනට පවතින නල පද්ධතියේ ධාරිතාවය ප්‍රමාණවත් නොවන බැවින් තාක්ෂණිකව යෝග්‍ය විෂ්කම්භයකින් යුතු නලයක් කඩිනමින් එලිය යුතුව ඇත.

උපාය මාර්ග

- 2033 වන විට අපේක්ෂිත ජනගහන වර්ධනය සඳහා අවශ්‍ය ජල සැපයුම සම්පූර්ණ කිරීමට ප්‍රදේශයේ භෞතික අපරව්‍යුහ පහසුකම් සංවර්ධනය කිරීම.
- 2033 වන විට අපේක්ෂිත ජල සැපයුම යෝජිත සංවර්ධන කලාප අනුව ප්‍රමුඛතාගත කිරීම.

2033 වන විට අපේක්ෂිත නේවාසික හා සංසරණ ජනගහනයන් අනුව සලකා බලන විට මුළු ජල අවශ්‍යතාවය සහ මීටර් 22,020ක් වන බැවින් සහ මීටර් 20,000 කට වැඩි ධාරිතාවයෙන් යුත් ජල පවිත්‍රාගාරයක් සමඟ බෙදාහැරීම් පද්ධතියක අවශ්‍යතාවයක් පවතී. ඒ සඳහා ජාතික ජල සම්පාදනය හා ජලපවාහන මණ්ඩලය දැනටමත් සැලසුම් සකස් කර ඇති අතර එය ක්‍රියාත්මක කළ යුතුව ඇත. එමෙන්ම අනාගතයේදී තවදුරටත් නේවාසික ජනගහනය සඳහා ඉඩකඩ ලබා දීමේ අරමුණ ඇතිව හඳුනාගත් නේවාසික කලාපයන්හි ජල අවශ්‍යතාව 100% ක් සපුරාලීම පිළිබඳව අවධානය යොමු කරමින් 2033 පානීය ජල ඉල්ලුම (වගුව 6.6) හා යෝජිත ජල සැපයුම් සැලැස්ම (සිතියම 6.8) මගින් ඉදිරිපත් කර ඇත.

වගුව 6.6: සංවර්ධන කලාප මට්ටමින් පානීය ජල ඉල්ලුම, 2033

අනු අංකය	සංවර්ධන කලාපය	උප සංවර්ධන කලාපය	නේවාසික ජනගහනය - 2033	එක් පුද්ගලයකු සඳහා නේවාසික ජල අවශ්‍යතාවය (ලීටර්)	මුළු නේවාසික ජල අවශ්‍යතාවය (ලීටර්)	
1	නේවාසික කලාපය	අධි ඝනත්ව නේවාසික කලාපය	23118	160	3698880	
		මධ්‍ය ඝනත්ව නේවාසික කලාපය	68230		10916800	
		අඩු ඝනත්ව නේවාසික කලාපය	25269		4043040	
2	වාණිජ කලාපය	අධි ඝනත්ව වාණිජ කලාපය	3881		620960	
		මධ්‍ය ඝනත්ව වාණිජ කලාපය	3537		565920	
3	කර්මාන්ත කලාපය	මධ්‍ය ඝනත්ව කර්මාන්ත කලාපය	1916		306560	
4	සංචාරක කලාපය	මධ්‍ය ඝනත්ව සංචාරක සංවර්ධන කලාපය	4364		698240	
		අඩු ඝනත්ව සංචාරක සංවර්ධන කලාපය	4332		693120	
ජල අවශ්‍යතාවය (ලීටර්)					21543520	
සංසරණය ජනගහනය- 56,450 X ලීටර් 10= ලීටර් 564,500					564.5	
අවශ්‍ය මුළු ජල පරිමාව -ලීටර්					21544084.5	
ඝන මීටර්					21,544.08	

06 පරිච්ඡේදය

සංවර්ධන සැලැස්ම

අපරවනුහ පහසුකම් සංවර්ධන උපායමාර්ග සැලැස්ම

භෞතික අපරවනුහ පහසුකම් සංවර්ධනය

මූලාශ්‍රය: නාගරික සංවර්ධන අධිකාරිය, 2022

සිතියම 6.7 : යෝජිත ජල සැපයුම් සැලැස්ම, 2033

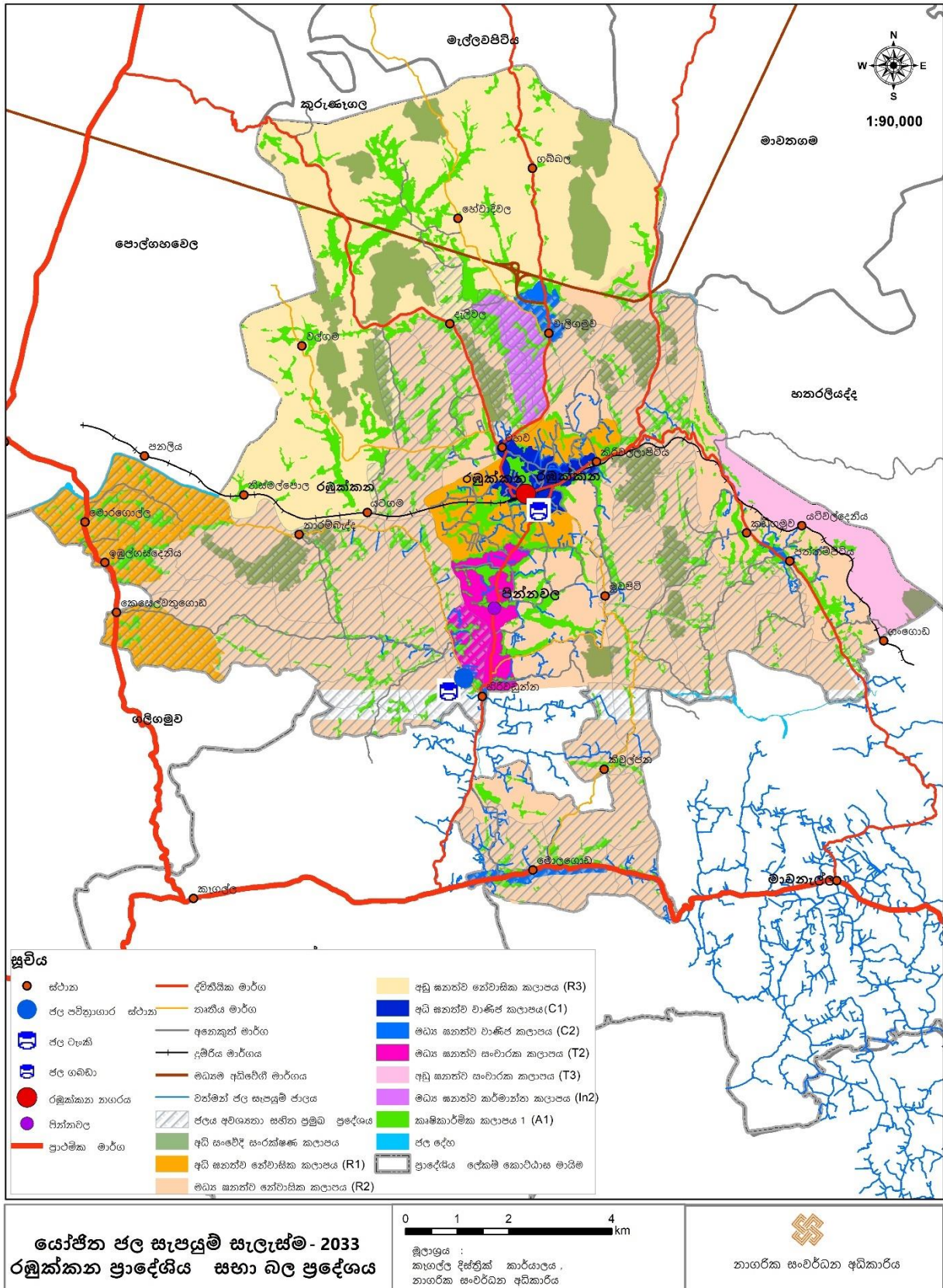

ඇ) විදුලිය හා දත්ත රැහැන්

06 පරිච්ඡේදය
සංවර්ධන සැලැස්ම

වර්තමානය වන විට රඹුක්කන සැලසුම් ප්‍රදේශයම ආවරණය කරමින් විදුලි බල සැපයුම සිදු කර ඇති අතර මොලගොඩ උපපොල මගින් විදුලි අවශ්‍යතාව සපුරාගනු ලබයි. සැලසුම් ප්‍රදේශයම ආවරණය වන පරිදි විදුලි රැහැන් ආවරණය කර ඇති අතර දෛනික විදුලි ඉල්ලුමට පවතින සැපයුම් ප්‍රමාණවත් වේ.

අපරව්‍යුහ පහසුකම්
සංවර්ධන උපායමාර්ග
සැලැස්ම

උපායමාර්ග

- නේවාසික විදුලි අවශ්‍යතාවය සපුරාලීම සඳහා සූර්ය බලශක්තිය භාවිතයට ප්‍රජාව දිරිමත් කිරීම සඳහා අවශ්‍ය පහසුකම් සැලසීම.
- සංචාරක ව්‍යාපෘතිවල යෝජිත මාර්ග සහ උද්‍යාන ආලෝකකරණය සඳහා නඩත්තු වියදම් අවම කිරීමට පුනර්ජනනීය බලශක්තිය යොදා ගත හැකි අයුරින් භෞතික අපරව්‍යුහ පහසුකම් සංවර්ධනය කිරීම.
- සංචාරක ආකර්ෂණ ස්ථාන වෙත පහසුවෙන් ප්‍රවේශ වීමේ හැකියාව වැඩි කිරීම සඳහා වේගවත් අන්තර්ජාල පහසුකම් ඇති කිරීම.

භෞතික අපරව්‍යුහ පහසුකම්
සංවර්ධනය

වර්තමානය වන විට දත්ත රැහැන් පද්ධතිය ප්‍රධාන මාර්ග දිගේ අඛණ්ඩව ව්‍යාප්ත කර ඇති අතර සංඥා පහසුකම් ප්‍රමාණවත් නොවන වැලිගමුව, කිරිවන්දෙනිය, හලාගිරිය, හිරිවඩුන්න-පොල්ගහවෙල මාර්ගය වැනි ප්‍රදේශය කිහිපයක් හඳුනාගත හැකිය. එම ස්ථාන සඳහා අවශ්‍ය ධාරිතාවයෙන් යුක්ත සංඥා කුලුණු සවිකර ප්‍රමාණවත් සංඥා පහසුකම් ලබාදීම අවශ්‍යය. විශේෂයෙන්ම සංචාරකයින් අධික ප්‍රමාණයක් පැමිණෙන දිනවලදී පින්තවල ප්‍රදේශයේ සංඥා ගැටලු ඇති වන බැවින් ඒ සඳහා අවශ්‍ය අධිසංවේදී සංඥා සහ වේගවත් අන්තර්ජාල පහසුකම් සපුරාලීම තුළින් සංචාරක පහසුකම් වැඩිදියුණු කිරීම.

පින්තවල හා රඹුක්කන නගරය මූලික කරගෙන ක්‍රියාත්මක කිරීමට යෝජිත උද්‍යාන (උදාහරණයක් ලෙස ඇවිදින මංකිරුව අදියර II) සහ වීදි අලංකරණ ව්‍යාපෘති, සැලැස්ම තුළින් යෝජිත පාපැදි මාර්ගය (සේනානායක මාවත) සහ පින්තවල කලාපයේ පදික වේදිකා ආශ්‍රිතව සූර්ය පැනල සවි කර ප්‍රදේශයේ කටයුතුවලට අවශ්‍ය විදුලි අවශ්‍යතාවය සපුරා ගැනීමටද හැකිය.

රූප සටහන 6.12: සූර්යකෝෂ භාවිතාවන වීදි ලාම්පු හා සූර්ය පැනල සහිත පාපැදි මාර්ගයක්



මූලාශ්‍රය : අන්තර්ජාලය (<https://www.theneweconomy.com/energy/technologies-biggest-flops-and-why-solar-roadways-are-set-to-join-them>)

සිතියම 6.8: විදුලි සැපයුම් සැලැස්ම, 2033

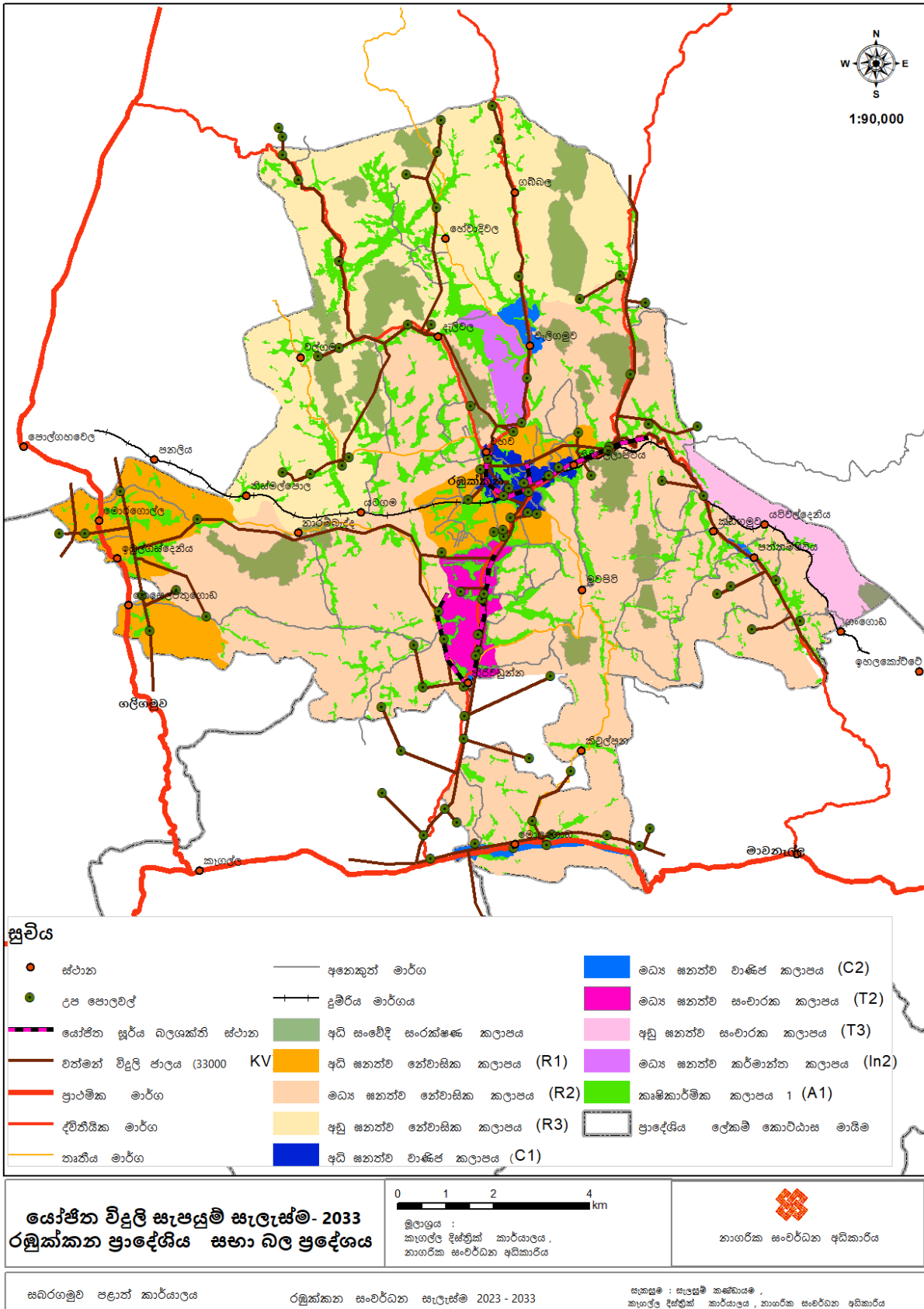

මූලාශ්‍රය: නාගරික සංවර්ධන අධිකාරිය, 2022

ඇ) වැසිජල කාණු හා මළප්‍රවාහන කළමනාකරණය

o6 පරිච්ඡේදය
සංවර්ධන සැලැස්ම

රඹුක්කන නාගරික බල ප්‍රදේශය තුළ වැසිජල කාණු පද්ධතිය මේ වන විට සකස් කර ඇත. නමුත් ස්ථාන දෙකකින් පමණක් (තෝමස් සිල්වා මාවතේ කොටසක් සහ පොදු වෙළඳපල ආසන්නයේ) කාණු පද්ධතිය අඛණ්ඩව සකස් කිරීමට ඉඩ නොදීම නිසා එහි කාණුව සකස් වී නොමැත. 2033 වන විට වැඩි වන ජනගහනය හා සංසරණ ජනගහනය අනුව සලකා බලමින් වැසි ජල කාණු පද්ධතිය නගර මධ්‍යයේ සිට තවදුරටත් මධ්‍යය ප්‍රදේශ වලට සංවර්ධනය විය යුතුය. එමෙන්ම පින්තවල සංචාරක කලාපය කේන්ද්‍රය කරගමින් හිරිවඩුන්ත පාලම අසල සිට රඹුක්කන නගරය දක්වාම කාණු පද්ධතිය සංවර්ධනය කිරීමේ අවශ්‍යතාවය පවතින බවට හඳුනාගෙන ඇත. (රූප සටහන 6.10 හා 6.11)

අපරව්‍යුහ පහසුකම්
සංවර්ධන උපායමාර්ග
සැලැස්ම
භෞතික අපරව්‍යුහ
පහසුකම් සංවර්ධනය

මළප්‍රවාහන කළමනාකරණ පද්ධතියක් ප්‍රදේශය තුළ නොමැති අතර, අනාගත ජනගහන වර්ධනය හා සංචාරකයින් පැමිණීමේ ප්‍රයෝජන අනුව ඒ සඳහා සුදුසු ප්‍රදේශයක් වෙන් කිරීමේ අවශ්‍යතාවයක් පවතී. මළප්‍රවාහන කළමනාකරණ පද්ධතියක් ස්ථාපිත කිරීම සඳහා තිබිය යුතු මූලික අවශ්‍යතා, ඉදි කළ යුතු පද්ධතියේ ප්‍රමාණය හා ඉඩමේ පිහිටීම යන සාධක ජාතික ජල සම්පාදනය හා ජලපවහන මණ්ඩලය විසින් සිදු කරන ලද ගණනය කිරීම් වලට අනුව සැලකිල්ලට ගනිමින් මා-බය ජල ප්‍රභවයට ආසන්න සහ නේවාසික ව්‍යාප්තිය අවම මධ්‍ය සණත්වය නේවාසික කලාපය තුළ හල්පිටිය ග්‍රාම සේවා වසමට අයත් හල්පිටිය ප්‍රදේශයේ ඉඩමක් යෝජනා කර ඇත. (ඇමුණුම 10)

රූප සටහන 6.13: නගර මධ්‍යයේ අප ජල කාණු පද්ධතිය සංවර්ධනය විය යුතු ප්‍රදේශ



මූලාශ්‍රය: රඹුක්කන ප්‍රාදේශීය සභාව, 2022

රූප සටහන 6.14: පින්තවිල අප ජල කළමනාකරණය සංවර්ධනය විය යුතු ප්‍රදේශ

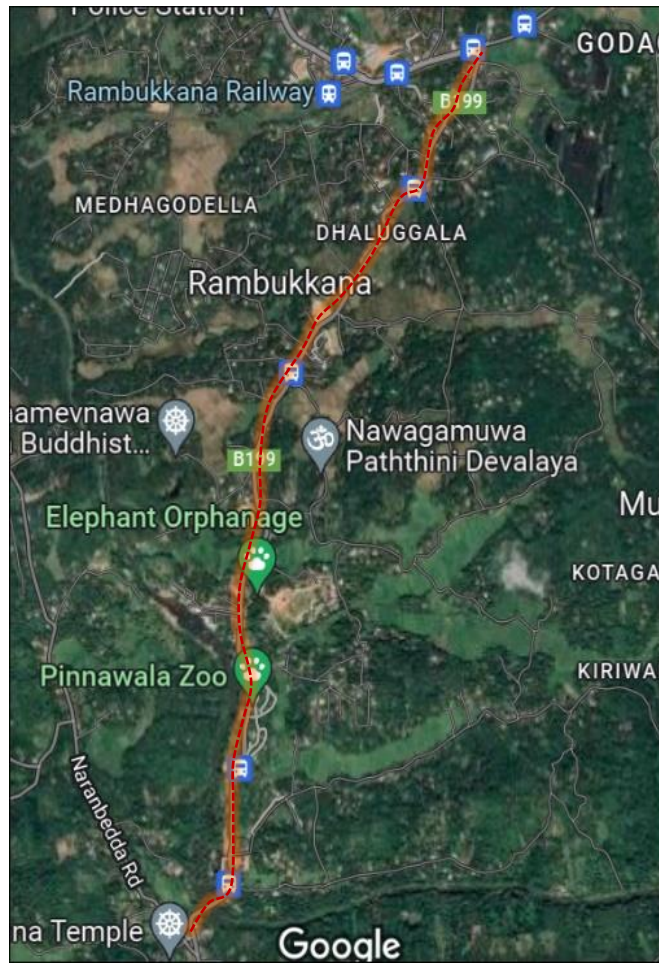

මූලාශ්‍රය: රඹුක්කන ප්‍රාදේශීය සභාව, 2022

ඉ) ඝන අපද්‍රව්‍ය කළමනාකරණය

06 පරිච්ඡේදය
සංවර්ධන සැලැස්ම

ජීවත්වීමට හිතකර වටපිටාවක් සහිත නගරයක් නිර්මාණය කිරීමේදී කසළ කළමනාකරණය සඳහා විධිමත් ක්‍රමවේදයක් ක්‍රියාත්මක කිරීම අත්‍යවශ්‍ය කරුණකි. මේ වන විට නගරයේ කසළ එක් රැස් කිරීම රඹුක්කන ප්‍රාදේශීය සභාව මගින් සිදු කරනු ලබන අතර දෛනිකව කසළ ටොන් කේ පමණ එක් රැස් කරයි. මෙලෙස එක් රැස් කරන කසළ සාර්ථක ලෙස ගොන්දෙණියකන්ද ප්‍රදේශයේ ඉඩමකට බැහැර කරනු ලබන අතර එය වන සංරක්ෂණ දෙපාර්තමේන්තුවට අයත් අක්කරයක ඉඩමකි. මෙහි කොම්පෝස්ට් ව්‍යාපෘතිය ඉතා සාර්ථකව අන්දමින් ක්‍රියාත්මක වෙමින් පවතින අතර දැනට කසළ කළමනාකරණය පිළිබඳව ගැටලුවක් නොමැත.

අපරව්‍යුහ පහසුකම්
සංවර්ධන උපායමාර්ග
සැලැස්ම

භෞතික අපරව්‍යුහ
පහසුකම් සංවර්ධනය

රූපසටහන 6.15: ගොන්දෙණියකන්ද කසළ කළමනාකරණ මධ්‍යස්ථානය

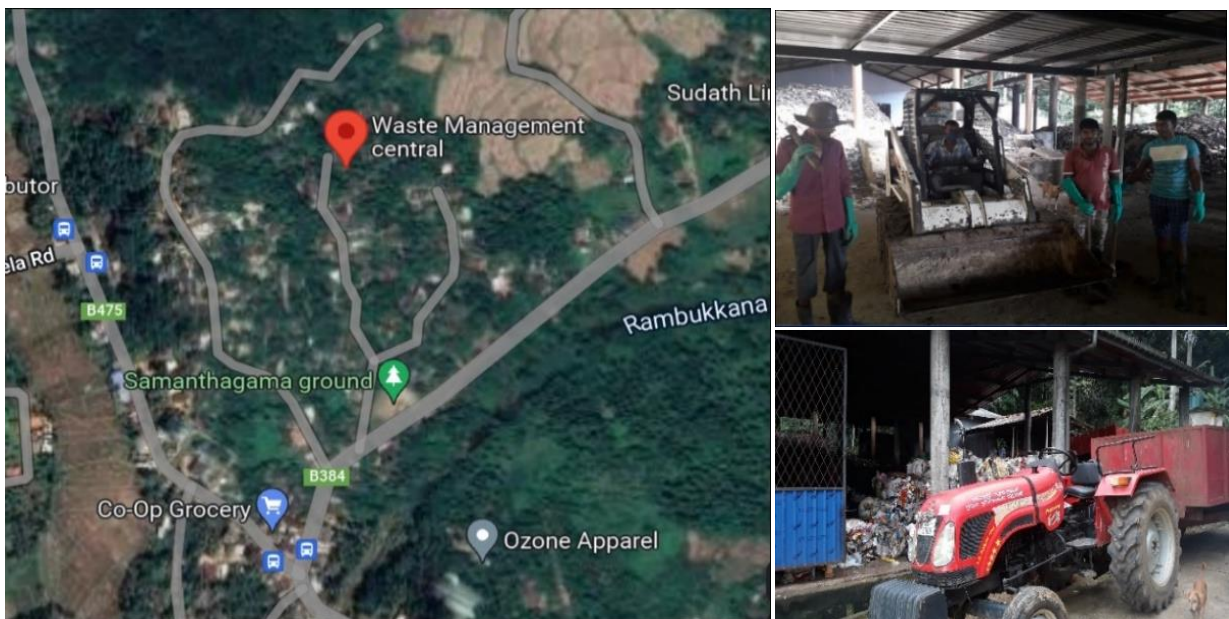

මූලාශ්‍රය: නාගරික සංවර්ධන අධිකාරිය, 2022

වගුව 6.7: අපේක්ෂිත ඝන අපද්‍රව්‍ය උත්පාදනය, 2033

කලාපය	නේවාසික ජනගහනය -2033	අපේක්ෂිත ඝන අපද්‍රව්‍ය උත්පාදනය (T/D)	දෛනික සංසරණ ජනගහනය-2033	අපේක්ෂිත ඝන අපද්‍රව්‍ය උත්පාදනය (T/D)
අධි ඝණත්ව වාණිජ කලාපය	3537	1.5	17,650	7.7
මධ්‍ය ඝණත්ව වාණිජ කලාපය	3881	1.7	8700	3.7
මධ්‍ය ඝණත්ව සංචාරක කලාපය	4364	1.9	24,450	10.7
මුළු ගණන	11,750	5.1	50,800	22.1

මූලාශ්‍රය: නාගරික සංවර්ධන අධිකාරිය, 2022

06 පරිච්ඡේදය
සංවර්ධන සැලැස්ම

දිනකට එක් පුද්ගලයකු බැහැර කරන කසළ ප්‍රමාණය කිලෝග්‍රෑම් 0.4 ලෙස සලකමින් ගණන් බැලූ විට ඉහත වගුවට අනුව 2033 අපේක්ෂිත සහ අපද්‍රව්‍ය උත්පාදනය මෙට්‍රික් ටොන් 27.2 ක් පමණ වේ. මෙය වාණිජ කලාපවල සහ සංචාරක කලාපය මූලික කරගනිමින් ගණන් බලා ඇති අතර නේවාසිකව එක් රැස් වන කසළ තම ගෙවත්තේ වලදැමීම සහ පිලිස්සීම සඳහා ඉඩකඩ පවතින බවට මෙහිදී උපකල්පනය කර ඇත.

අපරව්‍යුහ පහසුකම්
සංවර්ධන උපායමාර්ග
සැලැස්ම

භෞතික අපරව්‍යුහ
පහසුකම් සංවර්ධනය

6.5 ආර්ථික සංවර්ධන උපායමාර්ගික සැලැස්ම

06 පරිච්ඡේදය
සංවර්ධන සැලැස්ම

රඹුක්කන සංවර්ධන සැලැස්ම 2023-2033 යටතේ ආර්ථික සංවර්ධන උපායමාර්ගය ප්‍රදේශයේ ප්‍රධාන ආර්ථික කුළුණු වන කෘෂිකාර්මික, සංචාරක හා කර්මාන්ත යන අංශ තුන යටතේ හඳුනාගත් උපායමාර්ග පහතින් දක්වා ඇත. මෙම උපායමාර්ගය පිහිටුවීමේ අරමුණ ලෙස, කලාපීය කෘෂිකාර්මික නිෂ්පාදනය වැඩි කිරීමට දායක වීම, අගය එකතු කිරීමේ නිෂ්පාදන ප්‍රවර්ධනය කිරීම, ආහාර නිෂ්පාදනය සහ විකුණුම් වෙළෙඳපොළ සඳහා ඉඩප්‍රස්ථා වැඩි කිරීම, කෘෂි- සංචාරක සංකල්ප ප්‍රවර්ධනය කිරීම, පුහුණු ශ්‍රමය හා ව්‍යවසායකයින් නඟා සිටුවීම, වැවිලි හෝඟවල ගුණාත්මක බව සහ ඵලදායීතාව ඉහළ නැංවීම හා විවිධ ආර්ථික අංශ වල නියැලෙන ජනතාවගේ ජීවන තත්ත්වය ඉහළ නැංවීම යනාදිය දැක්විය හැකිය.

ආර්ථික සංවර්ධන
උපායමාර්ගික සැලැස්ම

කෘෂිකාර්මික, සංචාරක හා කර්මාන්ත යන අංශ තුන යටතේ හඳුනාගත් එක් එක් උපායමාර්ග පහත රූප සටහන මගින් වර්ගීකරණය කර දක්වා ඇත.

රූප සටහන 6.16: ආර්ථික සංවර්ධන උපායමාර්ග වර්ගීකරණය

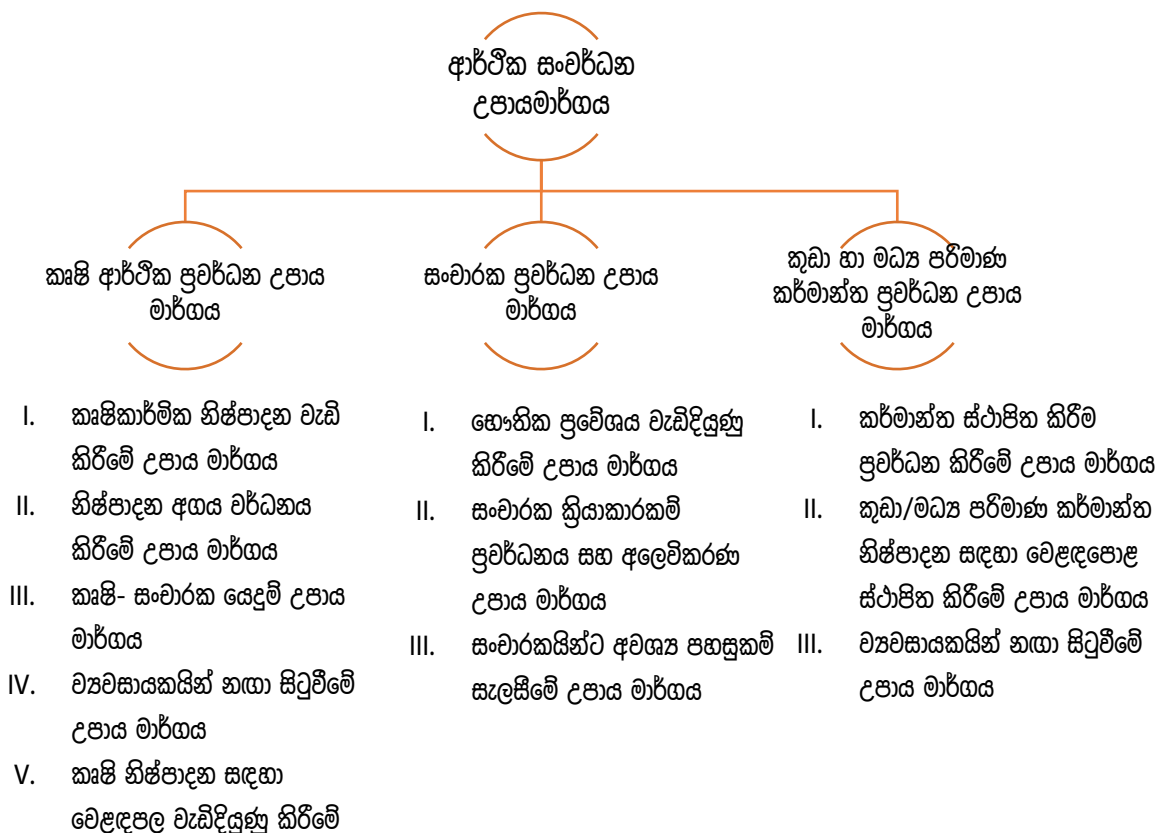

06 පරිච්ඡේදය 6.5.1 කෘෂි ආර්ථික ප්‍රවර්ධන උපාය මාර්ගය

සංවර්ධන සැලැස්ම

ප්‍රදේශයේ ජීවත්වන ජනතාවගේ ප්‍රධාන අදායම් මාර්ගය ලෙස කෘෂිකාර්මාන්තය ඉදිරියේ පවතින බැවින් කෘෂිකාර්මික නිෂ්පාදන වැඩි කිරීමට, නිෂ්පාදනවල අගය වර්ධනය කිරීමට, සංචාරක කර්මාන්තයේ කෘෂි යෙදුම් යොදාගැනීමට, ව්‍යවසායකයින් නඟා සිටුවීමට සහ කෘෂි නිෂ්පාදන සඳහා වෙළඳපල වැඩිදියුණු කිරීම සඳහා විවිධ උපායමාර්ග පහත පරිදි හඳුනාගෙන ඇත.

ආර්ථික සංවර්ධන උපායමාර්ග සැලැස්ම

කෘෂි ආර්ථික ප්‍රවර්ධන උපාය මාර්ගය

අ) කෘෂිකාර්මික නිෂ්පාදන වැඩි කිරීමේ උපාය මාර්ගය

කලාපයේ ආහාර අවශ්‍යතාවය සපුරා ලීම සඳහා ප්‍රදේශයේ පවතින අනහර දැමූ කුඹුරු ඉඩම් සහ රජයේ ඉඩම් භාවිතා කරමින් කෙටිකාලීන සහ දිගුකාලීන ආහාර බෝග වගාව ප්‍රවර්ධනය කිරීම මෙයින් අදහස් කෙරේ. දැනට ප්‍රදේශයේ හෙක්ටයාර 1476 ක පමණ කුඹුරු වගා කර ඇති අතර අනහර දැමූ කුඹුරු ඉඩම් හෙක්ටයාර 33,51ක් පවතී. මෙම ඉඩම් කෙටි කාලීන හෝ වගාවට වුවද සුදුසු බැවින් ඒ පිළිබඳව ගොවිජන සේවා දෙපාර්තමේන්තුව, කෘෂිකාර්ම දෙපාර්තමේන්තුව වැනි ආයතනවල මැදිහත්වීම තුළින් නව සැලසුම් හරහා මෙම අනහර දැමූ කෘෂිකාර්මික ඉඩම් හඳුනා ගෙන නැවත වගා කිරීමට කටයුතු කිරීමෙන් කෘෂිකාර්මික නිෂ්පාදන වැඩි කර ගත හැකිය.

මෙම ප්‍රදේශයේ බොහෝමයක් වගා කටයුතු වැසි ජලය සහ කෘෂිකාර්මික ජලාශ, ඇළ හා අමුණු උපයෝගී කරගෙන සිදු කරයි. වර්තමානය වන විට එක් ජලාශයක් සහ ඇළ හා අමුණු 19ක් පමණ අක්‍රීය මට්ටමේ පවතී. පහත වගු අංක 6.8 හා 6.9 මගින් දක්වා ඇති මෙම කෘෂිකාර්මික ජලාශ, ඇළ හා අමුණු ප්‍රති සංවර්ධනය කර කෘෂිකාර්මික නිෂ්පාදන වැඩි කර ගැනීමට දායක කර ගැනීම අවශ්‍යය.

වගු අංක 6.8: ගොන්දෙනිකන්ද ජලාශයේ ක්‍රියාකාරීත්වය

ජලාශය	ජල ධාරිතාවය (අක්කරයට අඩි)	වගා කළ හැකි භූමි ප්‍රමාණය (අක්කර)
ගොන්දෙනිකන්ද ජලාශය	4	20

මූලාශ්‍රය : සම්පත් පැතිකඩ, 2019

වගු අංක.6.9: ඇළ හා අමුණුවල ක්‍රියාකාරීත්වය

ඇළ හා අමුණු			
ජල ධාරිතාවය (අක්කරයට අඩි)	අක්‍රීය මට්ටමේ පවතින ඇළ හා අමුණු ගණන	වගා කළ හැකි භූමි ප්‍රමාණය (අක්කර)	දැනට වගා කරන හැකි භූමි ප්‍රමාණය (අක්කර)
1413.541	19	697.05	580.57

මූලාශ්‍රය : සම්පත් පැතිකඩ, 2019

ආ) නිෂ්පාදන අගය වර්ධනය කිරීමේ උපාය මාර්ගය

06 පරිච්ඡේදය

ප්‍රදේශයේ ප්‍රධාන ආර්ථික මාර්ගය ලෙස කෘෂිකාර්මාන්තය පවතින බැවින් එවැනි නිෂ්පාදන විවිධාංගීකරණය කර අපනයන කෘෂිකාර්මික නිෂ්පාදන සැකසීම සහ අගය එකතු කිරීමේ කාර්මාන්ත ප්‍රවර්ධනය කිරීම සඳහා යොදා ගැනීම තුළින් ප්‍රදේශයේ ආර්ථික සංවර්ධනය හා රැකියා අවස්ථා වැඩි කිරීමට ඉවහල් වේ. මෙම ප්‍රදේශයේ කෙසෙල්, අඹ, රඹුටන් වැනි පලතුරු, ගම්මිරිස්, කෝපි, කොකෝවා වැනි සුළු අපනයනය හෝ සහ කොස්, දෙල්, පොලොස් වැනි අතුරු හෝ රාශියක් පවතින බැවින් ඒවා යොදාගෙන විවිධ නිෂ්පාදනයන් ප්‍රවර්ධනය කළ හැකිය. විශේෂයෙන් පලතුරු සැකසීම සහ ටින් කිරීමේ කාර්මාන්තය ප්‍රවර්ධනය කිරීම සහ කාබනික පොහොර නිෂ්පාදන කාර්මාන්තය ප්‍රවර්ධනය කිරීම සඳහාද යෝජනා මෙම සැලැස්ම තුළින් පෙන්වා දී ඇත.

සංවර්ධන සැලැස්ම

ආර්ථික සංවර්ධන

උපායමාර්ගික සැලැස්ම

කෘෂි ආර්ථික ප්‍රවර්ධන

උපාය මාර්ගය

මෙවැනි ව්‍යාපෘති USAID – PARTNER වැඩසටහන මගින්ද හඳුනාගෙන ඇති අතර, ඊට අදාළ සුදුසු ප්‍රදේශයක් ලෙස රඹුක්කන හඳුනාගෙන ඇති අතර ඒ අනුව මෙම සංවර්ධන සැලැස්ම තුළින් අපනයන කෘෂිකාර්මික නිෂ්පාදන සැකසීම සහ අගය එකතු කිරීමේ කාර්මාන්තශාලාවක් ඉදි කිරීම සඳහා කාර්මාන්ත කලාපය තුළ සුදුසු ස්ථානයක් යෝජනා කර ඇත.

ඇ) කෘෂි නිෂ්පාදන සඳහා විධිමත් සහ ශක්තිමත් වෙළඳපොළ ස්ථාපිත කිරීමේ උපාය මාර්ගය

රඹුක්කන ප්‍රදේශයේ නිෂ්පාදනය කරන කෘෂිකාර්මික නිෂ්පාදන සඳහා විධිමත් සහ ශක්තිමත් වෙළඳපොළක් පැවතීම අවශ්‍ය බව හඳුනාගෙන ඇත. ඒ අනුව රඹුක්කන නගරයේ පිහිටි දුම්රිය භූ දර්ශන කලාපය තුළ සහ වාගොල්ල දිස්ත්‍රික් කෘෂිකාර්මික ගොවිපළ තුළ වෙළඳසැලක් සඳහා ස්ථානයක් වෙන් කර තැබීම වඩාත් සුදුසු බව හඳුනාගන්නා ලදී. නැවුම් එළවළු සහ පලතුරු වැනි දේශීය සහ ප්‍රදේශයට ආවේණික කෘෂි නිෂ්පාදන අලෙවිය තුළින් ප්‍රදේශයේ ජනතාවගේ ආර්ථිකය ශක්තිමත් කිරීම මෙම උපායමාර්ගය තුළින් අපේක්ෂා කෙරේ.

ඈ) සංචාරක කාර්මාන්තයේ කෘෂි යෙදුම් උපාය මාර්ගය

කෘෂි- සංචාරක ව්‍යාපාරය ස්ථාපිත කිරීම සඳහා ආවේණික හා සම්ප්‍රදායික කෘෂිකාර්මික කටයුතු ප්‍රවර්ධනය කිරීම වැදගත්ය. ඒ සඳහා වාගොල්ල දිස්ත්‍රික් කෘෂිකර්ම මධ්‍යස්ථානය සහ මයික් ෆ්ලෝරා ඕකිඩ් වගාව වැනි ආයතන මූලික කරගනිමින් ඊට අදාළ නියමු ව්‍යාපෘති ක්‍රියාත්මක කිරීමට අවශ්‍ය පහසුකම් ඇති කිරීම තුළින් ප්‍රදේශයේ ආර්ථිකය ශක්තිමත් කර ගැනීමට ඉවහල් වේ.

06 පරිච්ඡේදය
සංවර්ධන සැලැස්ම

ඉ) කෘෂිකාර්මික අධ්‍යාපනය සහ පුහුණුව වැඩිදියුණු කිරීමේ උපාය මාර්ගය

කෘෂිකාර්මාන්තය නගා සිටුවීම සඳහා කෘෂිකාර්මික අංශය පිළිබඳ අධ්‍යාපනය සහ පුහුණුව වැඩිදියුණු කිරීම අවශ්‍ය බව හඳුනා ගත් අතර ඒ සඳහා කෘෂිකර්ම දෙපාර්තමේන්තුවට අයත් උපයෝගීතා පර්යේෂණ ඒකකය වැඩි දියුණු කර කෘෂිකර්ම විශ්වවිද්‍යාලයක් ලෙස සංවර්ධනය කිරීම සඳහා මෙම සැලැස්ම තුළින් යෝජනාවක් ලෙස ඉදිරිපත් කර ඇත.

ආර්ථික සංවර්ධන
උපායමාර්ගික සැලැස්ම

කෘෂි ආර්ථික ප්‍රවර්ධන
උපාය මාර්ගය

ඉහත හඳුනාගත් උපාය මාර්ග වලට අමතරව කෘෂිකාර්මාන්තය නගා සිටුවීම සඳහා මූල්‍ය පහසුකම් සැපයීමද අත්‍යවශ්‍ය අතර ඒ සඳහා ප්‍රාදේශීය ග්‍රාමීය බැංකු(RRBs) හරහා මූල්‍ය පහසුකම් සැපයීම කළ හැකිය. මේ සඳහා දැනටමත් පිහිටුවා ගොවිජන සංවර්ධන දෙපාර්තමේන්තුවට අයත් ගොවිජන බැංකුවක්, නියම ව්‍යාපෘතියක් ලෙස ආරම්භ කර ඇත. මීට අමතරව ප්‍රජා පාදක සංවිධාන (CBOs) සඳහා අවශ්‍ය පහසුකම් ප්‍රවර්ධනය කිරීමද මෙම සැලැස්ම තුළින් හඳුනාගෙන ඇත.

ඊ) ප්‍රදේශයේ වැටුප්ගෙන් සිදුවන වගා හානි සඳහා දිගුකාලීන හා කෙටිකාලීන මැදිහත්වීම් ප්‍රවර්ධනය කිරීම
රඹුක්කන ප්‍රදේශයේ විශාල ගැටලුවක්ව පවතින වැටුප් සිදු කරන වගා හානි නිසා කිසිදු කෘෂිකාර්මික වගාවක් සාර්ථකව සිදු කර ගැනීමට නොහැකි වී ඇත. මෙම ගැටලුව මූලික කරගෙන කෙටිකාලීන හා දිගුකාලීන මැදිහත්වීම් තුළින් වැටුප් උවදුර පාලනය කිරීම සඳහා උපාය මාර්ගවල සංයෝජන අවශ්‍ය වේ.

දිගුකාලීන මැදිහත්වීම් ලෙස වනාන්තරවල ආහාර කලාප මායිම් වෙන් කිරීම වැනි ප්‍රායෝගික උපායමාර්ග මෙහිදී යෝජනා කර ඇත. මෙහිදී වැටුප් වැඩි වශයෙන් ප්‍රිය කරන පළතුරු වගාවන් සිදු කිරීම තුළින් මෙම සතුන් තම ආහාර අවශ්‍යතාවය සඳහා වනාන්තර ප්‍රදේශයන් වලට සීමා කිරීම මෙයින් අපේක්ෂා කෙරේ. එමෙන්ම පිහිටුවා ගැනීමට අලි අනාථාගාරයේ සහ සත්වෝද්‍යානයේ ඉතිරි වන එළවළු සහ පලතුරු හඳුනාගත් වනාන්තර කලාපවලට දැමීමද කළ හැකිය. මෙම ක්‍රියාදාමයට අමතරව ක්‍රමානුකූලව වැටුප් වන්ධනාකරණය සඳහා අවශ්‍ය ප්‍රතිපත්තිමය තීරණ ගැනීමද ආයතන මට්ටමින් මැදිහත් වීම් සිදු කිරීමද අත්‍යවශ්‍යය. එය අදාළ දෙපාර්තමේන්තු හා ආයතන අන්තර් සම්බන්ධීකරණයක් තුළින් කළ යුතුය.

කෙටිකාලීන මැදිහත් වීම් ලෙස කෘෂි වගා බිම් සඳහා සූර්ය බලයෙන් ක්‍රියාත්මක වන ජෛව ධ්වනි භාවිතය, වැටුප් බිය ගන්වන තුවක්කු භාවිතය, නවීන වැටුප් උගුල් භාවිතය වැනි තාවකාලික ක්‍රියාකාරකම් තුළින්ද තරමක් දුරට හෝ මෙම වැටුප් උවදුර පාලනය කර ගත හැකිය.

6.5.2 සංචාරක ප්‍රවර්ධන උපාය මාර්ගය

06 පරිච්ඡේදය
සංවර්ධන සැලැස්ම

පින්තවල අලි අනාථාගාරය මූලික කරගෙන නිර්මාණය වී ඇති සංචාරක කර්මාන්තය රඹුක්කන ප්‍රදේශයේ ආර්ථිකයට විශාල දායකත්වයක් සපයයි. මෙම කලාපය තුළින් මිනිස්සුගේ ජීවන තත්ත්වය ඉහළ නංවාලීමට සඳහා ඍජු හා වක්‍ර රැකියා අවස්ථා 5000 කට වඩා වැඩි ප්‍රමාණයක් උත්පාදනය වී ඇත. කැගල්ල දිස්ත්‍රික්කයේ එකම ගැසට් කරන ලද සංචාරක කලාපය ලෙස ප්‍රදේශයේ පවතින ගැටලු හඳුනාගෙන ඒවාට විසඳුම් හා තවදුරටත් සංචාරක ආකර්ෂණය වැඩි කර ගැනීම සඳහා අවශ්‍ය පහසුකම් සංවර්ධනය විය යුතු අතර ඒවා මෙම සංචාරක ප්‍රවර්ධන උපාය මාර්ගය තුළින් පහත පරිදි හඳුනාගෙන ඇත.

ආර්ථික සංවර්ධන
උපායමාර්ගික සැලැස්ම
සංචාරක ප්‍රවර්ධන උපාය
මාර්ගය

මෙහිදී ශ්‍රී ලංකා සංචාරක සංවර්ධන අධිකාරිය විසින් නිකුත් කර ඇති “උපායමාර්ගික සංචාරක සැලැස්ම 2022-2025” සහ පින්තවල අලි අනාථාගාරය සහ සත්තුවත්ත ඒකාබද්ධව සකස් කරන මූලික සැලසුම් අදියරේ පවතින සංචාරක සංවර්ධන සැලැස්මෙහි අදහස් හා යෝජනා යනාදිය සැලකිල්ලට ගනිමින් මෙම උපාය මාර්ගය හඳුනාගෙන ඇත.

අ) ප්‍රවේශය වැඩිදියුණු කිරීමේ උපාය මාර්ගය

සංචාරක සංවර්ධනය සඳහා ප්‍රධාන වශයෙන්ම ප්‍රවාහනය සහ පිවිසුම් දොරටු සංවර්ධනය කළ යුතු බව හඳුනාගෙන ඇත. මෙහිදී ප්‍රධාන පිවිසුම් දොරටු ලෙස කරඬුපන හන්දිය, රඹුක්කන දුම්රිය ස්ථානය සහ වැලිගමුව යන ස්ථාන සංවර්ධනය කළ යුතුය. සංචාරක සංවරණය වැඩි දියුණු කිරීම සඳහා මාර්ග, පදික වේදිකා, වීදි ලාම්පු හා මාර්ග සංඥා වැඩිදියුණු කිරීම, සංචාරක කර්මාන්තය අරමුණු කරගත් ෂටල් සේවාවන් /කුලී වාහන සහ බයිසිකල් මංතීරුවක් සඳහා ඉඩකඩ වෙන් කිරීම වැනි ප්‍රවාහන සේවාවන් ඇති කිරීමට අවශ්‍ය පහසුකම් සැලසීම මෙම උපායමාර්ග තුළින් පෙන්වා දී ඇත.

සිතියම 6.9: ප්‍රවේශය වැඩිදියුණු කිරීමේ සංචාරක සංවර්ධන උපායමාර්ගය උපායමාර්ගය

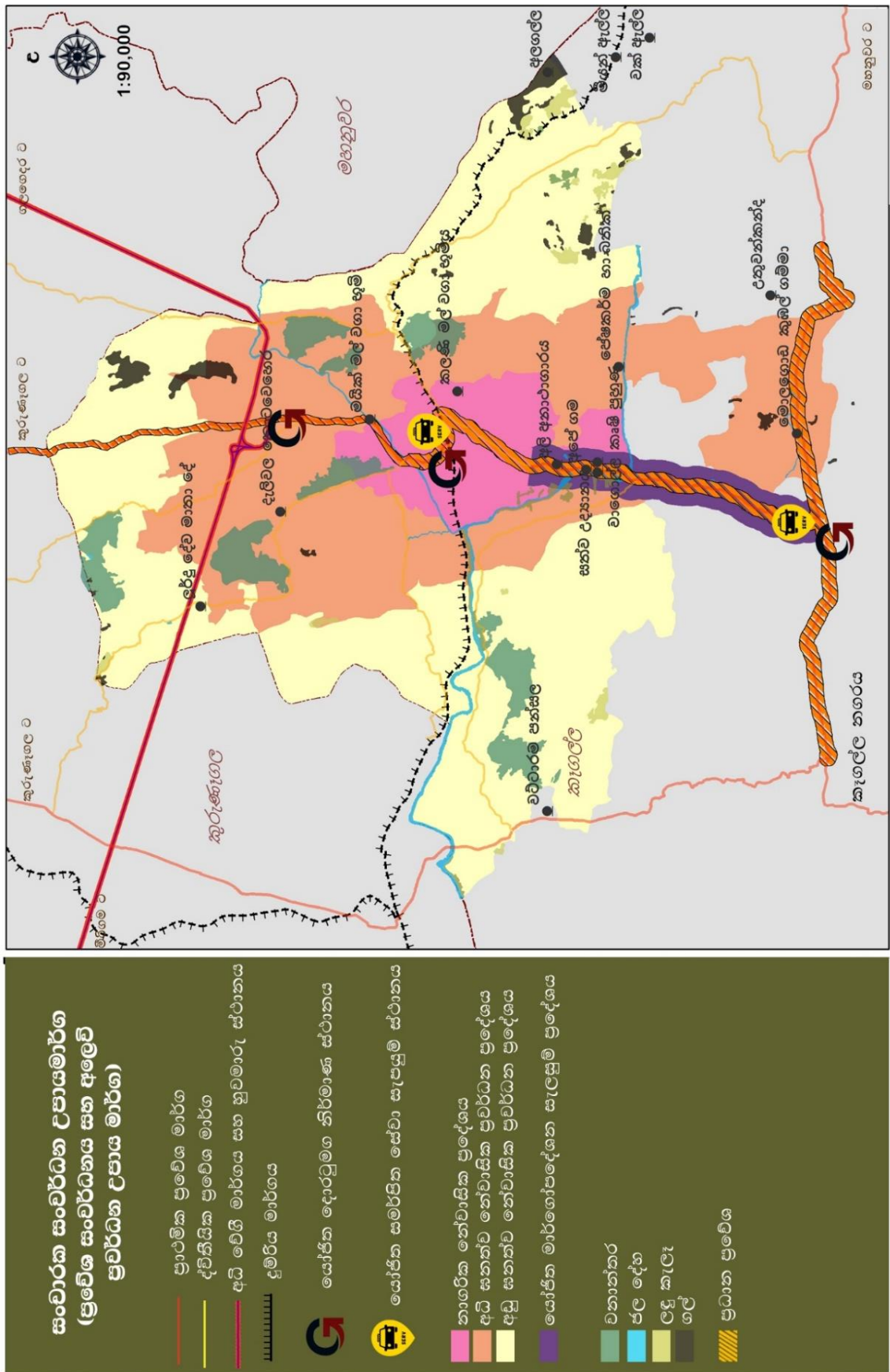

මූලාශ්‍රය: නාගරික සංවර්ධන අධිකාරිය, 2022

ආ) සංචාරක ක්‍රියාකාරකම් ප්‍රවර්ධනය සහ අලෙවිකරණ උපාය මාර්ගය

o6 පරිච්ඡේදය
සංවර්ධන සැලැස්ම

- දැනට පවතින ක්‍රියාකාරකම් සංවර්ධනය කිරීම

අලි නෑවීම, කිරිපෙවීම, පලතුරු කැවීම යන ක්‍රියාකාරකම් දැනට පවතින ක්‍රියාකාරකම් වන අතර ඒවා සඳහා සංචාරකයින් සහසම්බන්ධ වීම ඉතා අවම මට්ටමක පවතී. දැනට ක්‍රියාත්මක වැඩසටහන් විවිධත්වයකින් තොරවීම, විවිධ නව ක්‍රියාකාරකම් හඳුන්වා නොදීම වැනි ගැටලු නිසා සංචාරක ආකර්ෂණය ක්‍රමයෙන් අඩු වෙමින් පවතින බවක් දක්නට ලැබේ.

ආර්ථික සංවර්ධන
උපායමාර්ගික සැලැස්ම

සංචාරක ප්‍රවර්ධන උපාය
මාර්ගය

අලි නෑවීමේ ක්‍රියාකාරකම ඉතා ජනප්‍රිය අංගයක් වුවද තායිලන්තයේ උකෙටි අලි අභයභූමිය අලි නෑවීමේ ක්‍රියාකාරකම (උදාහරණයක් ලෙස) හා සසඳන විට පින්තවලට පැමිණෙන සංචාරකයින් උනන්දුවෙන් සහභාගි වන ආකාරයක් දක්නට නොලැබේ (රූප සටහන 6.15, 6.16). සංචාරකයින් මේ සඳහා බියක් දක්වන අතර ඊට ප්‍රධාන හේතුවක් ලෙස පින්තවල අලි වර්ගීකරණය කිරීමකින් තොරව නෑවීම සඳහා රැගෙන යාම දැක්විය හැකිය. දරුණු නැති අලියන් සහ අලි පැටවුන් මේ සඳහා යොදාගත හැකි අතර එහි ප්‍රායෝගිකභාවය පිළිබඳව සලකා බලා අවශ්‍ය කටයුතු සිදු කිරීමට අලි අනාථාගාරයේ කළමනාකාරිත්වය කටයුතු කළ යුතුය.

එපමණක් නොව මෙවැනි ජල ක්‍රියාකාරකම් සඳහා පැමිණෙන සංචාරකයින් උනන්දුවක් දැක්වුවද ඒ සඳහා අවශ්‍ය යටිතල පහසුකම් (ඇදුම් මාරු කිරීමට සහ සනීපාරක්ෂක පහසුකම්) සඳහා පොදු ස්ථානයක් නොමැති වීමද මේ සඳහා දිරිමත් නොවීමට හේතු වී ඇත.

උපායමාර්ග

- අලි අනාථාගාරයේ නිසි කළමනාකාරිත්ව වැඩපිළිවෙළක් සකස් කර සංචාරකයින් ක්‍රියාකාරකම් සඳහා සහසම්බන්ධ කර ගැනීම වැඩි කිරීම.
- සංචාරකයින්ට විනෝද විය හැකි නව ක්‍රියාකාරකම් හඳුන්වා දීම සහ පවතින ක්‍රියාකාරකම්වල විවිධත්වය වැඩි කිරීම.
- මා-ඔය ආසන්නව පහසුකම් මධ්‍යස්ථානයක් (ඇදුම් මාරු කිරීමට සහ සනීපාරක්ෂක පහසුකම්) ඇති කිරීම.

පැමිණෙන සංචාරකයින් බොහෝමයක් පින්තවල අලි අනාථාගාරය පමණක් නරඹන අතර මෙය කලාපයක් ලෙස ක්‍රියාත්මක වන බවක් නොතිබුණු බැවින් කාලීන අවශ්‍යතාවයක් ලෙස හඳුනාගෙන 2023 වර්ෂය වන විට සත්වෝද්‍යානය සහ අලි අනාථාගාරය යන ස්ථාන දෙකම එකම ටිකට පනකින් නැරඹීමට හැකි වන පරිදි කොම්බෝ ටිකට් පතක් (රූප සටහන 6.17) නිකුත් කිරීමට අවශ්‍ය කටයුතු මේ වන විට සිදු කර ඇත. එමෙන්ම අලෙවිකරණ උපායමාර්ගයක් ලෙස පින්තවල සත්වෝද්‍යාන දෙපාර්තමේන්තුවේ නිල වෙබ් අඩවිය සංවර්ධනය කර පවත්වාගෙන යාමට සැලසුම් කර ඇත. තවද මෙතෙක් ක්‍රියාත්මක නොවූ මාර්ගගත ක්‍රමය ඔස්සේ ප්‍රවේශපත්‍ර වෙන් කරවා ගැනීම සඳහාද ශ්‍රී ලංකාව මොබිටෙල් ආයතනය සමඟ එක්ව ඒ සඳහා

06 පරිච්ඡේදය
සංවර්ධන සැලැස්ම

අවශ්‍ය කටයුතු සම්පාදනය වෙමින් පවතී. ඒ තුළින් විදේශීය සංචාරකයින් හට ඕනෑම ස්ථානයක සිට ප්‍රවේශපත්‍ර වෙන් කරවා ගැනීමේ පහසුව සලසා ඇත.

රූපසටහන 6.17: නිකුත් කර ඇති කොමිච්ටි ටිකට් පතේ මිල ගණන්

ආර්ථික සංවර්ධන
උපායමාර්ගික සැලැස්ම

Ticket Price List	
Pinnawala Elephant Orphanage	
Foreign Adult	15 USD
Foreign Child*	7.5 USD
SAARC Adult	10 USD
SAARC Child*	5 USD
Combo Tickets	
Pinnawala Elephant Orphanage + Pinnawala Zoo	
Foreign Adult	20 USD
Foreign Child*	10 USD
SAARC Adult	10 USD
SAARC Child*	5 USD
* (Child: Between 03-12 years)	
SAARC Countries	
	

සංචාරක ප්‍රවර්ධන උපාය
මාර්ගය

රූප සටහන 6.18: නායිලන්තයේ භූකෙටි අලු අභයභූමිය නැවීම රූප සටහන 6.19: පින්තවල අලු නැවීම



මීට අමතරව ප්‍රදේශයේ සහ කලාපය තුළ පවතින සංචාරක ආකර්ශනීය ස්ථාන පදනම් කරගෙන පූර්ණ දිනයක් සංචාරය කළ හැකි අයුරින් සංචාරක පැකේජයක් හඳුන්වා දීමට අවශ්‍ය කටයුතු සිදු කිරීමද අවශ්‍යය. විශේෂයෙන් අලගල්ල හා ගබ්බල කඳු ප්‍රදේශයන් කඳු නැගීම, පදවිගම්පොල ගල්මැස්ස හා දැලිවල කොට වෙහෙර වැනි පුරාවිද්‍යා ස්ථාන, සංචාරක නැරඹුම් ස්ථාන ලෙස ප්‍රවර්ධනය කිරීම මේ තුළින් කළ හැකිය. තවද පින්තවල සංචාරක කලාපය එක් කලාපයක් ලෙස ක්‍රියාත්මක වීම සඳහා ප්‍රවේශපත් නිකුත් කිරීම ඇතුළු අනෙකුත් පරිපාලනමය කටයුතුද අදාළ ආයතන අතර අන්තර් සම්බන්ධීකරණයක් තුළින් ක්‍රියාත්මක කිරීමේ අවශ්‍යතාවයද පවතින බව හඳුනාගෙන ඇත.

- දේශීය සහ විදේශීය උනන්දුවක් දක්වන කණ්ඩායම් අතර ස්වේච්ඡා සේවා වැඩසටහන් ප්‍රවර්ධනය කිරීම ස්වේච්ඡා සේවා වැඩසටහන් ප්‍රවර්ධනය කිරීම ලොව පුරා ප්‍රචලිත ක්‍රියාකාරකමක් ලෙස දැක්විය හැකිය. මෙම වැඩසටහන් සංවිධානය කිරීම තුළින් පින්තවල පිළිබඳව සංචාරක ප්‍රචාරණය පුළුල් වන අතර එය විවිධ

සමාජ කණ්ඩායම් හා සමාජ මාධ්‍ය ඔස්සේ සිදු කළ හැකිය. වර්තමානය වන විට පින්තවල අලි අනාථාගාරය තුළ පිරිසිදු කිරීමේ කටයුතුවලට ස්වේච්ඡා කණ්ඩායම් ලෙස ඉදිරිපත්ව කටයුතු කරන අතර ඔවුන් සඳහා වටිනා සහතික පතක්ද නිකුත් කෙරේ (රූප සටහන 6.20). එවැනි ප්‍රවර්ධනය කටයුතු දිගු කාලීනව පවත්වාගෙන යාමෙන් නඩත්තු වියදම් අවම කර ගැනීමටද හැකියාව ලැබේ.

06 පරිච්ඡේදය
සංවර්ධන සැලැස්ම

නඩත්තු කටයුතු සඳහා පමණක් නොව විවිධ අධ්‍යාපනික ක්‍රියාකාරකම් සඳහාද ස්වේච්ඡා සේවා වැඩසටහන් ක්‍රියාත්මක කිරීම වැදගත්ය. විශේෂයෙන් කුඩා දරුවන් විත්‍රු ඇදීම වැනි ක්‍රියාකාරකම් සඳහා විශාල ප්‍රියතාවයක් දක්වන බැවින් ඒ සඳහා ස්වේච්ඡා සේවා වැඩසටහන් සංවිධානය කර ඒ සඳහා දරුණු නොවන අලි පැටවුන් සහ අලි ඇතුන් යොදා ගනිමින් දේශීය සහ විදේශීය උනන්දුවක් දක්වන කණ්ඩායම් අතර එවැනි ක්‍රියාකාරකම් ප්‍රවර්ධනය කිරීම කළ හැකිය. මෙවැනි ස්වේච්ඡා වැඩසටහන් නායිලන්තයේ ෆුකෙට් අලි අභයභූමිය තුළ මනාව සිදුවන අකාරය (රූප සටහන 6.21) මගින් දැකගත හැකිය. පින්තවල සංචාරක කලාපය තුළ මෙවැනි ක්‍රියාකාරකම් සඳහාද අවශ්‍ය පහසුකම් හා පසුබිම වැඩිදියුණු කිරීමේ අවශ්‍යතාවයක් පවතී.

ආර්ථික සංවර්ධන
උපායමාර්ගික සැලැස්ම

සංචාරක ප්‍රවර්ධන උපාය
මාර්ගය

රූප සටහන 6.20: පින්තවල අලි අනාථාගාරය ස්වේච්ඡා සේවා වැඩසටහන් ක්‍රියාත්මක වන ආකාරය



මූලාශ්‍රය: පින්තවල අලි අනාථාගාරය, මුහුණුපොත (අන්තර්ජාලය ඇසුරිනි)

රූප සටහන 6.21: නායිලන්තයේ ෆුකෙට් අලි අභයභූමිය තුළ ස්වේච්ඡා සේවා වැඩසටහන් ක්‍රියාත්මක වන ආකාරය



මූලාශ්‍රය: <https://elephantjunglesanctuary.com/phuket/> (අන්තර්ජාලය ඇසුරිනි)

06 පරිච්ඡේදය
සංවර්ධන සැලැස්ම

▪ නව සංචාරක ආකර්ෂණ ක්‍රියාකාරකම් හඳුන්වාදීම

ආර්ථික සංවර්ධන
උපායමාර්ගික සැලැස්ම
සංචාරක ප්‍රවර්ධන උපාය
මාර්ගය

මෙම කලාපය තුළ දැනට පවතින ක්‍රියාකාරකම් පමණක් නොව නව ක්‍රියාකාරකම්ද හඳුන්වා දීම තුළින් සංචාරක ආකර්ෂණය වැඩි කර ගැනීමට අපේක්ෂා කරයි. ඒ සඳහා අලි ඇතුන් සමඟ ඇවිදීම, නව ස්වභාවික සංචාරක ගම්මානයක් හඳුන්වා දීම හා රාත්‍රී කාලයේ ක්‍රියාකාරකම් ප්‍රවර්ධනය කිරීම මූලික වශයෙන් කළ යුතු ක්‍රියාකාරකම් ලෙස හඳුනාගෙන ඇත.

අලි ඇතුන් සමඟ ඇවිදීම සඳහා විදේශීය සංචාරකයින් විශාල ඇල්මක් දක්වයි. පින්තවල ප්‍රදේශයේ මෙවැනි ක්‍රියාකාරකම් පුද්ගලික අංශය විසින් සිදු කරගෙන යන නමුත් විධිමත් බවක් නොමැත. පින්තවල අලි අනාථාගාරය මගින් මේ සඳහා අවශ්‍ය ක්‍රියාමාර්ග ගන්නේ නම් විධිමත් බවකින් යුතුව මෙම ක්‍රියාකාරකම් පවත්වාගෙන යා හැකිය. ඕවෙල ගම්මානය කේන්ද්‍ර කරගනිමින් නව ස්වභාවික සංචාරක ගම්මානයක් හඳුන්වා දීම මෙම සැලැස්ම තුළින් කර ඇති අතර එය සංචාරක ආකර්ෂණය වැඩි කර ගැනීමටත් වැඩි කාලසීමාවක් ප්‍රදේශය තුළ රඳවා ගැනීමටත් ඉවහල් වේ. එමෙන්ම නිවාස ආශ්‍රිත සංචාරක නැවතුම්පොළවල් ඇතුළු විවිධත්වයක් සහිත සංචාරක ගම්මානයක් නිර්මාණය කිරීම සඳහා අවශ්‍ය බව හඳුනාගෙන ඇත. විශේෂයෙන් කුඩා දරුවන්ට විනෝද විය හැකි උද්‍යානයක්, ජායාරූපකරණ සඳහා සුදුසු පරිසරයක්, රාත්‍රී ක්‍රියාකාරකම්, කෘෂිකාර්මික කටයුතු සඳහා සංචාරකයින් සහභාගී කර ගැනීම, ග්‍රාමීය ස්වභාවික පරිසරය ආරක්ෂාකර ගනිමින් සංචාරකයින් වැඩි ප්‍රමාණයක් ගෙන්වා ගැනීමටත් එක් රාත්‍රියක්වත් නවතා ගැනීමටත් උපයෝගී කර ගැනීම මෙහි අරමුණ වේ.

රූප සටහන 6.22: අලි ඇතුන් සමඟ ඇවිදීමේ ක්‍රියාකාරකම

රූප සටහන 6.23: ඕවෙල ගම්මානයේ වර්තමාන තත්ත්වය



මූලාශ්‍රය: නාගරික සංවර්ධන අධිකාරිය සහ අන්තර්ජාලය ඇසුරිනි, 2022

ත්‍රාසජනක සංචාරක ක්‍රියාකාරකම් ප්‍රවර්ධනය කිරීමට අවශ්‍ය පහසුකම් සැලසීමද මෙම සැලැස්ම තුළින් අවධානය යොමු කර ඇත. ඒ අනුව මා-බය දූපත් සංවර්ධනය කිරීම, නාන ස්ථාන සංවර්ධනය කිරීම සහ බෝට්ටු පැදීම / කේබල් කාර් සේවා ඇති කිරීම වැනි සංවර්ධනයන් හඳුනාගෙන ඇත.

06 පරිච්ඡේදය
සංවර්ධන සැලැස්ම

කඳු නැගීම සහ කඳවුරු බැඳීම ප්‍රවර්ධනය කිරීම සඳහා අලඟල්ල කන්ද හා ගබ්බල කන්ද බොහෝ දේශීය සංචාරකයින්ගේ ජනප්‍රිය ස්ථාන වේ. නමුත් විදේශීය සංචාරකයින් සඳහාද මෙම ස්ථාන හඳුන්වා දීම කළ හැකිය. මීට අමතරව පුරාවිද්‍යාත්මක හා ඓතිහාසික වටිනාකමක් සහිත ස්ථාන ප්‍රවර්ධනය කිරීම, මොලගොඩ මැටි භාණ්ඩ, අලි වසුරු නිෂ්පාදන කර්මාන්තය වැනි කුඩා කර්මාන්ත සංචාරක ව්‍යාපාරය සඳහා ප්‍රවර්ධනය කිරීම, කෘෂිසංචාරක ව්‍යාපාරය එකිනෙකට සම්බන්ධ කර ප්‍රවර්ධනය කිරීම- වැනි ක්‍රමෝපායන් ප්‍රවර්ධනය කිරීම තුළින් ප්‍රදේශය තුළම ඇති සම්පත් සංවර්ධනය වී ආර්ථිකමය වශයෙන් ප්‍රදේශයේ දියුණුවට දායක කර ගත හැකිය.

ආර්ථික සංවර්ධන
උපායමාර්ගික සැලැස්ම

සංචාරක ප්‍රවර්ධන උපාය
මාර්ගය

සිතියම 6.10: රඹුක්කන හා අවට ප්‍රදේශයේ ඇති සංචාරක ආකර්ෂණීය ස්ථාන

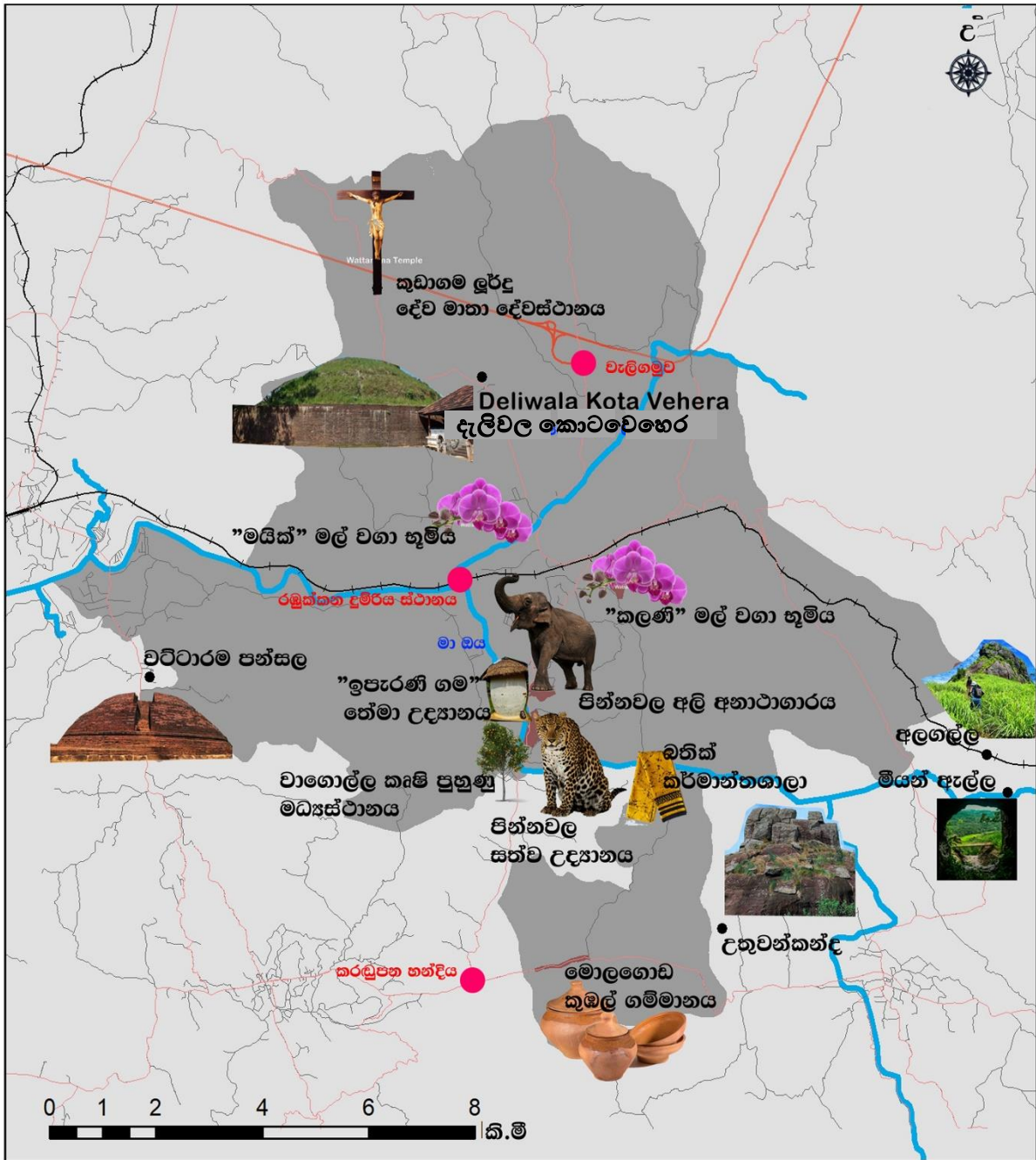

<p>රඹුක්කන ප්‍රාදේශීය සහා බල ප්‍රදේශය හා අවට ඇති ප්‍රධාන සංචාරක ආකර්ෂණ ස්ථාන</p>	<p>මූලාශ්‍ර - කැගල්ල දිස්ත්‍රික් කාර්යාලය නාගරික සංවර්ධන අධිකාරිය 2022</p>	<p>නාගරික සංවර්ධන අධිකාරිය 2022</p>
<p>සබරගමුව පළාත් කාර්යාලය</p>	<p>රඹුක්කන සංවර්ධන සැලැස්ම 2023 - 2033</p>	<p>සැකසුම - කැගල්ල දිස්ත්‍රික් කාර්යාලය, නාගරික සංවර්ධන අධිකාරිය</p>

මූලාශ්‍රය: නාගරික සංවර්ධන අධිකාරිය, 2022

▪ සංචාරක ආකර්ෂණ ස්ථාන සඳහා විවිධ සමාජ මාධ්‍ය භාවිතා කිරීම

06 පරිච්ඡේදය
සංවර්ධන සැලැස්ම

සංචාරක ආකර්ෂණය වැඩි කරගැනීම සඳහා විවිධ සමාජ මාධ්‍ය භාවිතා කිරීම අත්‍යවශ්‍ය වී ඇත. වර්තමානයේ පින්තවල අලි අනාථාගාරයේ අලි ඇතුන් දම්වැල් වලින් බැඳ තැබීම පිළිබඳව වැරදි මතවාදයක් විදේශීය සංචාරකයින් අතර පැවතීම නිසා සංචාරක ආකර්ෂණය අඩු වෙමින් පවතී. එයට ප්‍රධාන හේතුවක් ලෙස වැඩි වශයෙන්ම භීලූ නොවූ අලි ඇතුන් මෙහි සිටීම නිසා එලෙස දම්වැල් වලින් බැඳ තැබීම අත්‍යවශ්‍ය වී ඇත. මෙම තත්ත්වය පිළිබඳව පැමිණෙන සංචාරකයින් නිසි ආකාරව දැනුවත් කිරීමත් (පරිශ්‍රයට පැමිණි පසු දැනුවත් කිරීම), භීලූ උනු අලි ඇතුන් වෙන් කර විනෝදාත්මක කටයුතුවල ප්‍රවර්ධනය කිරීමටත් අවශ්‍ය පහසුකම් සකස් කළ යුතුය. තවදුරටත් සංචාරක ආකර්ෂණය වැඩි කර ගැනීමටත් දැනුවත් කිරීම සඳහාත් මුහුණුපොත, වටිසැප්, ටිව්ටර්, ලින්කින්, youtube, වැනි සමාජ මාධ්‍ය ජාලා යොදා ගනිමින් අවශ්‍ය ප්‍රවර්ධන කටයුතු කළ හැකිය.

ආර්ථික සංවර්ධන
උපායමාර්ගික සැලැස්ම
සංචාරක ප්‍රවර්ධන උපාය
මාර්ගය

රූප සටහන 6.24: පොද්ගලික youtube සමාජමාධ්‍ය ක්‍රියාකාරීකයෙකු විසින් පින්තවල පිළිබඳව කළ වැඩසටහනක්



මූලාශ්‍රය: youtube සමාජමාධ්‍ය , 2022

06 පරිච්ඡේදය
සංවර්ධන සැලැස්ම

ඇ) සංචාරකයින්ට අවශ්‍ය පහසුකම් සැලැස්මේ උපාය මාර්ගය

වර්තමානයේ පවතින සංචාරක ආකර්ශනීය ස්ථාන සඳහා සපයනු ලබන සේවාවන්හි ගුණාත්මකභාවය වැඩි දියුණු කිරීම සඳහා පහත පරිදි පහසුකම් වැඩිදියුණු කිරීම අවශ්‍ය වේ.

ආර්ථික සංවර්ධන
උපායමාර්ගික සැලැස්ම
සංචාරක ප්‍රවර්ධන උපාය
මාර්ගය

- කාර්යක්ෂම හා විවිධත්වයෙන් යුතු ප්‍රවාහන පහසුකම් සැපයීම (කුලී/ටැක්සි/ක්‍රීරෝදරථ/බයිසිකල්)
- තොරතුරු සහ මාර්ගෝපදේශ සඳහා අවශ්‍ය පහසුකම් සැපයීම (සංචාරක තොරතුරු මධ්‍යස්ථානයක්, සංවලන සලකුණු ආදිය.)
- හඳුනාගත් නිශ්චිත ස්ථානවල වංචා හා සමාජ විරෝධී ක්‍රියා වළක්වා ගැනීම සඳහා හොඳින් කළමනාකරණය කළ ආරක්ෂක පද්ධතියක් ස්ථාපිත කිරීම (CCTV - රඹුක්කන සහ පින්නවල, සංචාරක පොලිසිය)
- විවිධාංගීකරණය වූ නවාතැන් පහසුකම් ඇති කිරීම (තරු පන්ති හෝටල්/හෝටල්/ නිවාස ආශ්‍රිත නවාතැන් සහ වෙනත්)
- නරඹන්නන්ගේ මූලික අවශ්‍යතා සපුරාලීම සඳහා සංචාරක පහසුකම් සේවා මධ්‍යස්ථාන සංවර්ධනය කිරීම.
- රථවාහන නැවැත්වීමේ ස්ථාන, සනීපාරක්ෂක පහසුකම්, විවේක ස්ථාන ආදිය සඳහා ප්‍රමාණවත් යටිතල පහසුකම් සැපයීම.
- පින්නවල අලු අනාථාගාරය ඉදිරිපිට කැමැත්ත මාර්ගය සහ අලු නෑවීම සඳහා ගෙන යන මාවතේ ඉදිකර ඇති තාවකාලික වෙළෙඳසැල් වල මුහුණත ප්‍රතිනිර්මාණය කිරීම.
- අපේ ගම පරිශ්‍රය හෙළ බොජුන් අවන්හල තුළින් ගුණාත්මක සේවාවක් ලබාදිය හැකි අයුරින් තවදුරටත් සංවර්ධනය කිරීම.

ඈ) සංචාරකයින් සඳහා රාත්‍රී ක්‍රියාකාරකම් ඇති කිරීම

පින්නවල සංචාරක කලාපයට ඇදී එන සංචාරකයින් වැඩි කර ගැනීමට සහ එක් රාත්‍රියක්වත් ප්‍රදේශයේ නවාතැන් ගන්නා පරිදි ඊට අවශ්‍ය රාත්‍රී ක්‍රියාකාරකම් ඇති කිරීම වැදගත් වේ. විදෙස් සංචාරකයින් වැඩි වශයෙන් මෙම රාත්‍රී ක්‍රියාකාරකම් සඳහා වැඩි ප්‍රියතාවයක් දක්වන බැවින් ඒ සඳහා අවශ්‍ය කටයුතු ආරම්භ කළ හැකිය. 2016 වර්ෂයේ දී “අපේ ගම” පරිශ්‍රයේ කොහොඹ කංකාරිය සංස්කෘතික උත්සවයක් රාත්‍රී කාලයේ පවත්වා ඇති අතර ඒ සඳහා අති විශාල සංචාරකයින් ප්‍රමාණයක් සහභාගි වී ඇත. නමුත් ඉන් අනතුරුව එවැනි කිසිදු කටයුත්තක් මෙම ප්‍රදේශයේ සංවිධානය කර නොමැත. විශේෂයෙන් ‘අපේ ගම’ හා පින්නවල සන්වෝද්‍යානය මූලික කරගනිමින් රාත්‍රී කාලයේ විනෝදාත්මක ක්‍රියාකාරකම් නැවත ආරම්භ කිරීම තුළින් වැඩි සංචාරක ආකර්ෂණයක් මෙන්ම ප්‍රදේශයේ ආර්ථිකයද තවදුරටත් වැඩි කර ගත හැකිය.

උපායමාර්ග

06 පරිච්ඡේදය

සංවර්ධන සැලැස්ම

01. 'අපේ ගම' පරිශ්‍රයේ නව සංස්කෘතික උත්සව හඳුන්වා දීම (කොහොඹ කංකාරි ශාන්තිකර්මය, රූකඩ සංදර්ශන, කෝලම්, නාඬගම්, නැටුම් භාණ්ඩ, පෙරහැර ආදිය;)

02. වෙළෙඳසැල්, සංචාරක හෝටල් හා වාග්‍යෝග්‍ය දිස්ත්‍රික් කෘෂිකාර්මික මධ්‍යස්ථාන සහ සම්බන්ධ වී "රාත්‍රි වෙළෙඳසැල්" වැනි දේ සංවිධානය කිරීම

ආර්ථික සංවර්ධන

උපායමාර්ගික සැලැස්ම

සංචාරක ප්‍රවර්ධන උපාය

මාර්ගය

06 පරිච්ඡේදය
සංවර්ධන සැලැස්ම

6.5.3 කුඩා හා මධ්‍ය පරිමාණ කර්මාන්ත ප්‍රවර්ධන උපාය මාර්ගය

අ) කර්මාන්ත ස්ථාපිත කිරීම ප්‍රවර්ධන කිරීමේ උපාය මාර්ගය

ප්‍රදේශයේ පවතින කුඩා හා මධ්‍ය පරිමාණ කර්මාන්ත සංවර්ධනය කිරීම සඳහා දුම්රිය මාර්ගය ප්‍රවේශකත්වය සහ අධිවේගී මාර්ගයේ විභවතාවය සැලකිල්ලට ගනිමින් කර්මාන්ත සඳහා කටුපිටිය-කුරුණෑගල මාර්ගයේ වහව සිට වැලිගල්ල යෝජිත අධිවේගී මාර්ග පිවිසුමට ආසන්න වන ප්‍රදේශය වඩාත් සුදුසු බවට හඳුනාගෙන ඇත. එය කලාපකරණ සැලැස්ම හරහා කර්මාන්ත කලාපයක් ලෙස ප්‍රවර්ධනය කිරීමට අපේක්ෂිත අතර ඒ තුළින් සුදුසු කර්මාන්ත සඳහා අවකාශය ලබාදේ.

ආර්ථික සංවර්ධන
උපායමාර්ගික සැලැස්ම

කුඩා හා මධ්‍ය පරිමාණ
කර්මාන්ත ප්‍රවර්ධන උපාය
මාර්ගය

වගුව 6.10: රඹුක්කන ප්‍රදේශයේ වෘත්තීය පුහුණු ආයතනවල වත්මන් තත්ත්වය

අනු අංකය	කර්මාන්තය/ආයතනය	ඉඩමේ අයිතිය	වෘත්තීය පුහුණු ආයතනයක් ලෙස ලියාපදිංචි කර තිබේද යන්න	අධ්‍යයන කාර්ය මණ්ඩලය
01	රඹුක්කන වෘත්තීය පුහුණු මධ්‍යස්ථානය	රජය	ඔව්	03
02	වැලිගල්ල යාන්ත්‍රික වඩු පාසල (කර්මාන්ත සංවර්ධන අධිකාරිය)	රජය	නැත	0 (වසා දමා ඇත)
03	අත් යන්ත්‍ර රෙදිපිළි විවීමේ පුහුණු මධ්‍යස්ථානය	පළාත් රජය	නැත	01
04	මැටි භාණ්ඩ කර්මාන්ත පුහුණු මධ්‍යස්ථානය	රජය	නැත	02
05	දිස්ත්‍රික් කෘෂිකාර්ම පුහුණු මධ්‍යස්ථානය	පළාත් රජය	නැත	03
06	තරුණ සේවා සහ වෘත්තීය පුහුණු මධ්‍යස්ථානය	පෞද්ගලික	නැත	02

මූලාශ්‍රය: සමීපත් පැතිකඩ, 2019

ආ) කුඩා/මධ්‍ය පරිමාණ කර්මාන්ත නිෂ්පාදන සඳහා වෙළඳපොළ ස්ථාපිත කිරීමේ උපාය මාර්ගය

කුඩා සහ මධ්‍ය පරිමාණ කර්මාන්ත නිෂ්පාදන සඳහා වෙළඳපොළ තිබීම අත්‍යවශ්‍ය අතර ඒ සඳහා වැඩි සංසරණ ජනගහනයක් සිටින රඹුක්කන නගරය, පින්තවල සංචාරක කලාපය සහ මොලගොඩ අත්කම් පුද්ගලනාගාරය (ප්‍රතිසංවර්ධනය) යන ප්‍රදේශ තුනෙහි විධිමත් සහ ශක්තිමත් වෙළඳ පොළවල් පිහිටුවීම අවශ්‍ය බව හඳුනාගෙන ඇත. එම ස්ථාන වලට නිෂ්පාදනය ප්‍රවර්ධනය කිරීමට අවස්ථාව සැලසීමද (පුද්ගලන පැවැත්වීම/විකිණීම) කළ හැකිය.

රූපසටහන 6.25: කර්මාන්ත වෙළඳපල ස්ථානයක කිරීමට සුදුසු ස්ථාන



06 පරිච්ඡේදය
සංවර්ධන සැලැස්ම

ආර්ථික සංවර්ධන
උපායමාර්ගික සැලැස්ම

කුඩා හා මධ්‍ය පරිමාණ
කර්මාන්ත ප්‍රවර්ධන උපාය
මාර්ගය

මූලාශ්‍රය: Google සිතියම් හා අන්තර්ජාලය ඇසුරිනි, 2022

ඇ) ව්‍යවසායකයින් නඟා සිටුවීමේ උපාය මාර්ගය

කර්මාන්ත අංශය වැඩි දියුණු කිරීම සඳහා කුඩා පරිමාණ කර්මාන්ත අංශයේ වෘත්තීය පුහුණු සහ අධ්‍යාපනය වැඩිදියුණු කිරීම (විද්‍යා පුහුණු මධ්‍යස්ථානය) සඳහා අවශ්‍ය පහසුකම් ඇති කිරීම වැදගත් බව හඳුනාගෙන ඇත. රඹුක්කන ප්‍රදේශයේ වර්තමානයේ පවතින වෘත්තීය පුහුණු මධ්‍යස්ථාන නිසියාකාරව ක්‍රියාත්මක නොවන තත්ත්වයක් හඳුනාගත හැකි අතර එවායේ තොරතුරු පහත පරිදි වේ.

මෙම පවතින වෘත්තීය පුහුණු මධ්‍යස්ථාන සංවර්ධනය කර ප්‍රදේශයේ ජීවත්වන දරුවන් රැකියා විරහිත කාන්තාවන් සහ ස්වයං රැකියා කිරීම සඳහා කැමැත්තක් දක්වන ජනතාව වැඩි පිරිසකට වෘත්තීය දැනුම ලබා දීම තුළින් එකී ජනතාවගේ සහ ප්‍රදේශයේ ආර්ථික ශක්තිමත් වනු ඇත.

කර්මාන්ත අංශය වැඩි දියුණු කිරීම සඳහා ප්‍රාදේශීය සහ ග්‍රාමීය බැංකු හරහා මූල්‍ය පහසුකම් සැපයීමද ඉතා වැදගත් වේ. එවැනි පහසුකම් ඇති කිරීම සඳහා අවශ්‍ය භූමි ප්‍රතිපාදන ලබා දීම, අනුමැතිය ලබා දීම වැනි කටයුතු සම්බන්ධයෙන් වැඩි අවස්ථාවක් ලබාදිය යුතු බව හඳුනාගෙන ඇත. ඒමෙන්ම ප්‍රජා මූලික සංවිධාන (CBOs) සඳහා ද පහසුකම් සැලසීම කළ යුතු බවත් එමගින් ශක්තිමත් ආර්ථිකයක් ඇති කිරීමේ අරමුණ සාක්ෂාත් වනු ඇත.

06 පරිච්ඡේදය 6.6 තිරසර පාරිසරික සංවර්ධන උපායමාර්ගය
සංවර්ධන සැලැස්ම

තිරසර පාරිසරික
සංවර්ධන උපායමාර්ගය
පාරිසරික සංරක්ෂණ
උපාය මාර්ගය

රඹුක්කන ප්‍රාදේශීය සහ සැලසුම් ප්‍රදේශය තුළ තිරසර පාරිසරික සංවර්ධනයක් සිදු කිරීම මඟින් යෝජිත දැක්ම සාක්ෂාත් කර ගැනීමට හැකි වන අයුරින් මා- ඔය, රඹුක්කන් ඔය වැනි ජල මූලාශ්‍ර හා වනාන්තර වලින් ගහන ප්‍රදේශයක් ලෙස සලකා බලා මෙම තිරසර පරිසර උපාය මාර්ගික සැලැස්ම සකස් කර ඇත. ඒ අනුව තිරසර පරිසර උපාය මාර්ගික සැලැස්ම ප්‍රධාන අනු කොටස් 4කින් සමන්විත වේ.

- පරිසර සංරක්ෂණ සැලැස්ම
- පොදු එළිමහන් හා විනෝද කටයුතු පිළිබඳ අවකාශීය සැලැස්ම
- සංස්කෘතික සහ උරුම කළමනාකරණ උපාය මාර්ගික සැලැස්ම
- ආපදා කළමනාකරණ සැලැස්ම

6.6.1 පාරිසරික සංරක්ෂණ සැලැස්ම

සංවේදීතා විශ්ලේෂණය තුළින් හඳුනාගනු ලැබූ පාරිසරික සංවේදී ප්‍රදේශයන්හි ක්‍රමවත් භූමි පරිහරණයන් ඇති කරමින් එම ප්‍රදේශය සංරක්ෂණය කර ගැනීම පරිසර සංරක්ෂණ සැලැස්මෙහි පරමාර්ථය ලෙස දැක්විය හැකිය. මෙම උපායමාර්ගය තුළින් සැලසුම් ප්‍රදේශය තුළ පවතින ප්‍රධාන ජල මූලාශ්‍රද එම ජල මූලාශ්‍ර වලට සම්බන්ධ අනෙකුත් ජල මාර්ගද සියලුම ජලාභිමුඛ ප්‍රදේශයන් හා ඇළ, දොළ, ගංගා වැව් සහ පොකුණු වැනි භූමි සහ සියලු රක්ෂිත වනාන්තර සංරක්ෂණය කිරීම සඳහා අවශ්‍ය ක්‍රියාමාර්ග හඳුනාගෙන ඇත.

උපායමාර්ග

අ) ජලාභිමුඛ ප්‍රදේශ සංරක්ෂණය කිරීම සඳහා රක්ෂිත කලාප හඳුනා ගැනීම

- i. මා-ඔය, රඹුක්කන් ඔය හා කුඩා ඔය ජල රක්ෂිතයන්

පරිච්ඡේදය 09 හි සඳහන් ඇළ/දොළ, ගංගා සඳහා තැබිය යුතු ගොඩනැගිලි සීමාව මඟින් දැක්වෙන පරිදි ඉහත ජල මූලාශ්‍රවල රක්ෂිතයන් පවත්වාගත යුතු අතර මෙම රක්ෂිතය වාරිමාර්ග දෙපාර්තමේන්තුවේ නිර්දේශයන්ට හා ශ්‍රී ලංකා ඉඩම් ගොඩකිරීමේ හා සංවර්ධනය කිරීමේ සංස්ථාවේ නිර්දේශයන්ට යටත් විය යුතුය.

ආ) රක්ෂිත වනාන්තර සංරක්ෂණය කිරීම

රඹුක්කන ප්‍රාදේශීය සහ බල ප්‍රදේශයට අයත් සියලුම රක්ෂිත වනාන්තර හඳුනාගෙන ඒවා අධි සංවේදී සංරක්ෂණ කලාපය ලෙස කලාපීකරණ සැලැස්මට ඇතුළත් කර ඇත. 08 වන පරිච්ඡේදය වන කලාපීකරණ නියමනා යටතේ මෙම අධි සංවේදී සංරක්ෂණ කලාපය සඳහා වන අවසරලත් භාවිතයන් හා ඊට අදාළ පොදු රෙගුලාසි සඳහන් කර ඇත. ඒ අනුව කිසිදු සංවර්ධන කටයුත්තක් සඳහා මෙම කලාපය තුළ අවසර ලබා නොදෙන අතර එම රක්ෂිත ප්‍රදේශයවල ආරක්ෂණ කලාපයන්හි (buffer zone) සිදු කරන කටයුතු පරිසර ආරක්ෂණ පනතෙහි සඳහන් “නියමිත ව්‍යාපෘති” සඳහා පමණක් අවසර ලබා දෙනු ලැබේ.

6.6.2 පොදු එළිමහන් විවේක හා විනෝද කටයුතු පිළිබඳ අවකාශීය සැලැස්ම (PORS)

06 පරිච්ඡේදය
සංවර්ධන සැලැස්ම

නාගරික සංවර්ධන අධිකාරියේ සැලසුම් ප්‍රමිති මට්ටම්වලට අනුව ජනගහනය 1000 කට හෙක්ටයාර් 1.4 ක් වශයෙන් පොදු එළිමහන් විවෘත භූමි ලෙස සංවර්ධන සැලැස්ම සැකසීමේදී වෙන් කල යුතුය. රඹුක්කන ප්‍රාදේශීය සභා බල ප්‍රදේශය සඳහා 2022 වසරට ජනසංඛ්‍යාව 100,205 ක් ලෙස සංගණන වාර්තාවේ දක්වා ඇත. සංවර්ධන සැලැස්මේ දත්ත විශ්ලේෂණයන්ට අනුව 2033 වන විට ජනසංඛ්‍යාව 134,647 බවට පුරෝකථනය කර ඇත. ඒ අනුව 2033 වන විට පොදු එළිමහන් විවෘත භූමි ලෙස ඉඩම් හෙක්ටයාර් 188.5 අවම වශයෙන් වෙන් කල යුතුය.

නිරසර පාරිසරික සංවර්ධන උපායමාර්ගය
පොදු එළිමහන් විවේක හා විනෝද කටයුතු පිළිබඳ අවකාශීය සැලැස්ම (PORS)

උපාය මාර්ග

I. රඹුක්කන ප්‍රාදේශීය සභා බල ප්‍රදේශයේ ක්‍රීඩා පිටි ප්‍රතිසංවර්ධනය කිරීම.

පවතින සියලුම ක්‍රීඩා පිටි සහ ළමා උද්‍යාන ප්‍රමිතීන්ට අනුව ප්‍රති සංවර්ධනය කිරීම මෙම සැලැස්ම මගින් යෝජනා කරනු ලැබේ. මෙම ක්‍රීඩාංගන වල පහසුකම් වැඩි දියුණු කිරීම හා ඒවා නඩත්තු කිරීමේ ක්‍රියා පිළිවෙත් සැකසීම නිවැරදි දිශානතියෙන් යුත් නව ක්‍රීඩාගාරයාහසේප් ක්‍රීඩාගාර සහ යටිතල පහසුකම් ගොඩනැංවීම වැඩි දුරටත් සඳහන් කල හැක.

රූප සටහන 6.26: මහීපාල හේරන් ක්‍රීඩාංගණය

රූප සටහන 6.27: වහව ළමා උද්‍යානය



මූලාශ්‍රය : නාගරික සංවිධනය අධිකාරිය, 2022

II. රඹුක්කන ප්‍රාදේශීය සභා බල ප්‍රදේශ සීමාව තුල පවතින ඔය, ඇල මාර්ග ආශ්‍රිත රක්ෂිත ප්‍රදේශ ප්‍රතිසංවර්ධනය කිරීම

භඳුනාගත් ඔය/ඇළ රක්ෂිත රේඛීය උද්‍යාන ලෙස සංවර්ධනය කිරීමටද යෝජනා කෙරේ. එම රක්ෂිත සීමාවන් රේඛීය උද්‍යාන ලෙස සංවර්ධනය කිරීම මගින් අනවසර ඉදිකිරීම් /ගොඩකිරීම් සීමාවන අතර විනෝද විවේක පහසුකම් ලබාගත හැකි බව වැඩි දුරටත් සඳහන් කළ හැකිය. මෙහි විනෝද පහසුකම් සඳහා වෙන් වූ ස්ථාන සඳහා පහසුකම් ඇතුළු ව්‍යායාම භූමි, ව්‍යායාම මංකීරු, ජලාශ්‍රිත ක්‍රීඩා වැනි දේ අනුමත භාවිතයන් ලෙස දැක්විය හැකිය. තවද නගරයේ අනෙකුත් යෝජිත රේඛීය උද්‍යාන සඳහා ඉඩකඩ ඇති භූමි භාග පොදු

06 පරිච්ඡේදය ජනතාවගේ විවේක පහසුකම් ලබා ගැනීම සඳහා පරිසර හිතකාමී තිරසාර භූ දර්ශන සංකල්පයන්ට අනුව සංවර්ධන සැලැස්ම සංවර්ධනය කිරීම සුදුසු බව යෝජනා කෙරේ.

තිරසාර පාරිසරික සංවර්ධන උපායමාර්ගය

- විවෘත භූමි සම්බන්ධ නීති රෙගුලාසි බලාත්මක කිරීම මඟින් අනවසර ඉදි කිරීම් පාලනය කිරීම.
- ඉඩම් සහ අනු බෙදීම්වලදී වෙන් කරනු ලබන 10% අදාළ විවෘත භූමි සම්බන්ධ නීති රෙගුලාසි බලාත්මක කිරීම සහ එම ඉඩම් සෘජු විනෝද පහසුකම් සඳහා පමණක් යොදා ගැනීම.

පොදු එළිමහන් විවේක හා විනෝද කටයුතු පිළිබඳ අවකාශීය සැලැස්ම (PORS)

III. සාමාජීය විනෝද කටයුතු පහසුකම් වැඩි දියුණු කිරීම
දේශීය සහ විදේශීය සංචාරකයන්ගේ අවශ්‍යතා සපුරාලිය හැකි පරිදි සංචාරක අවශ්‍යතා වලට ගැලපෙන ප්‍රමිතියෙන් යුතු ක්‍රීඩා සමාජ, සංචාරක හෝටල්, නිවාඩු නිකේතන සහ සංචාරක බංගලා ස්ථාපිත විය යුතු බවට මෙම සැලැස්ම මඟින් යෝජනා කරනු ලැබේ.

IV. සංචාරක පහසුකම් වැඩි දියුණු කිරීම - (පින්තවල සංචාරක කලාපය)

දේශීය සංචාරකයන්ට පහසු මිළට නවාතැන් පහසුකම් සපයන ස්ථාන ඇති කිරීම මෙන්ම දේශීය විදේශීය සංචාරකයන්ට සහ පාරිසරික අධ්‍යයනයන් සඳහා පැමිණෙන පර්යේෂකයන්හට (වන රක්ෂිත ආශ්‍රිතව) අවශ්‍ය සහ ප්‍රයෝජනවත් ආකර්ශණීය ස්ථාන පරිසර හිතකාමී සංවර්ධනය ඔවුන්ගේ දීර්ඝ කාලීන නැවතීම් වලට හේතු විය හැක. ඒවාට අදාළ අනෙකුත් සෘජු හා වක්‍ර පහසුකම් විශේෂයෙන් සංචාරක බංගලා, හෝටල් පොදු ප්‍රවාහන පහසුකම්, ප්‍රදේශයට අවේනික සංස්කෘතික සංදර්ශන කටයුතු වැනි දෑ හදුනා ගැනීම සහ සංවර්ධනය කිරීම, ඔය ආශ්‍රිතව ප්‍රදේශ අවශ්‍ය පහසුකම් පාලනයක් සහිතව සංරක්ෂණය හා බැඳුණු වැඩි දියුණු කිරීමකට මෙයින් යෝජනා කෙරේ. උසස් ප්‍රමිතියෙන් යුතු සංචාරක බංගලා, හෝටල්, පොදු ප්‍රවාහන පහසුකම්, සෞඛ්‍ය මධ්‍යස්ථාන, අයුර්වේද මධ්‍යස්ථාන පිහිනුම් තටාක සහිත නිවාඩු නිකේතන විදේශිකයින් සඳහා ස්ථාපිත කර සංවර්ධනය කිරීම තුළින් සංචාරක කර්මාන්තය දියුණු කර ආර්ථිකයට සෘජු දායකත්වයක් ලබාදිය හැකියි.

V. මාර්ග දෙපස රුක් රෝපණ තීරු සඳහා ඉඩකඩ වෙන් කිරීම

06 පරිච්ඡේදය
සංවර්ධන සැලැස්ම

ප්‍රධාන මාර්ග දෙපස ඇති ඉඩ ප්‍රමාණයන්ට ගැලපෙන හා දේශගුණයට ගැලපෙන ආවේණික ශාක විශේෂ රුක් රෝපණයට හඳුනාගෙන මේ සඳහා යොදා ගත හැක. එක් එක් කලාපයට අනන්‍යතාවය ලැබෙන සේ විවිධ ශාක වර්ග තෝරා පෛච විවිධත්වය වැඩි දියුණු වන පරිදි රුක් රෝපණය කිරීම නගර අලංකරණයට හේතු වේ. මෙම ප්‍රදේශයේ රුක් රෝපණය සඳහා සුදුසු ශාක වර්ග පහත පරිදි දැක්විය හැකිය. එසේම රුක් රෝපණය කල හැකි මාර්ගයන් පහත පරිදි වේ.

තිරසර පාරිසරික
සංවර්ධන උපායමාර්ගය

පොදු එළිමහන් විවේක
හා විනෝද කටයුතු
පිළිබඳ අවකාශීය
සැලැස්ම (PORS)

මාර්ග සංවර්ධන කටයුතුවලදී නගර සංවර්ධන සංකල්ප අනුව විධිමත් භූදර්ශන සැලසුම් තෝරාගෙන සංවර්ධන ව්‍යාපෘති ක්‍රියාත්මක කල යුතුය. (රුක් රෝපණය සඳහා සුදුසු ශාක වර්ග ඇමුණුම 11 හි සඳහන් කර ඇත.)

රුක් රෝපණය කල හැකි මාර්ගයන්

- | | | |
|--|---|-------------|
| 1. කොළඹ - මහනුවර මාර්ගය (A01) | - | කි.මී 4.8 |
| 2. පොල්ගහවෙල - කෑගල්ල (A19) | - | කි.මී 2.52 |
| 3. ගලගෙදර - රඹුක්කන (B122) | - | කි.මී 0.96 |
| 4. කරඹුපන - රඹුක්කන (B199) | - | කි.මී 5.46 |
| 5. මාවතගම - මුවන්කන්ද (B281) | - | කි.මී 5.44 |
| 6. රඹුක්කන - කටුපිටිය (B384) | - | කි.මී 10.04 |
| 7. රඹුක්කන - මාවනැල්ල (B385) | - | කි.මී 10.03 |
| 8. ඔලුගොල්ල - දොඹේන්මඩ - වහව (B 475) | - | කි.මී 9.7 |
| 9. රඹුක්කන අතුරු මාර්ගය (රඹුක්කන මාර්ගය) | - | කි.මී 0.39 |

රූප සටහන 6.28: මාර්ග දෙපස සිදු කරන රුක් රෝපණයන්



මූලාශ්‍රය: අන්තර්ජාලය (2022) ඇසුරිනි.

සිතියම් අංක 6.11: රඹුක්කන ප්‍රාදේශීය සභා බල ප්‍රදේශය සඳහා යෝජිත පොදු එළිමහන් විනෝද කටයුතු පිළිබඳ අවකාශීය සැලැස්ම

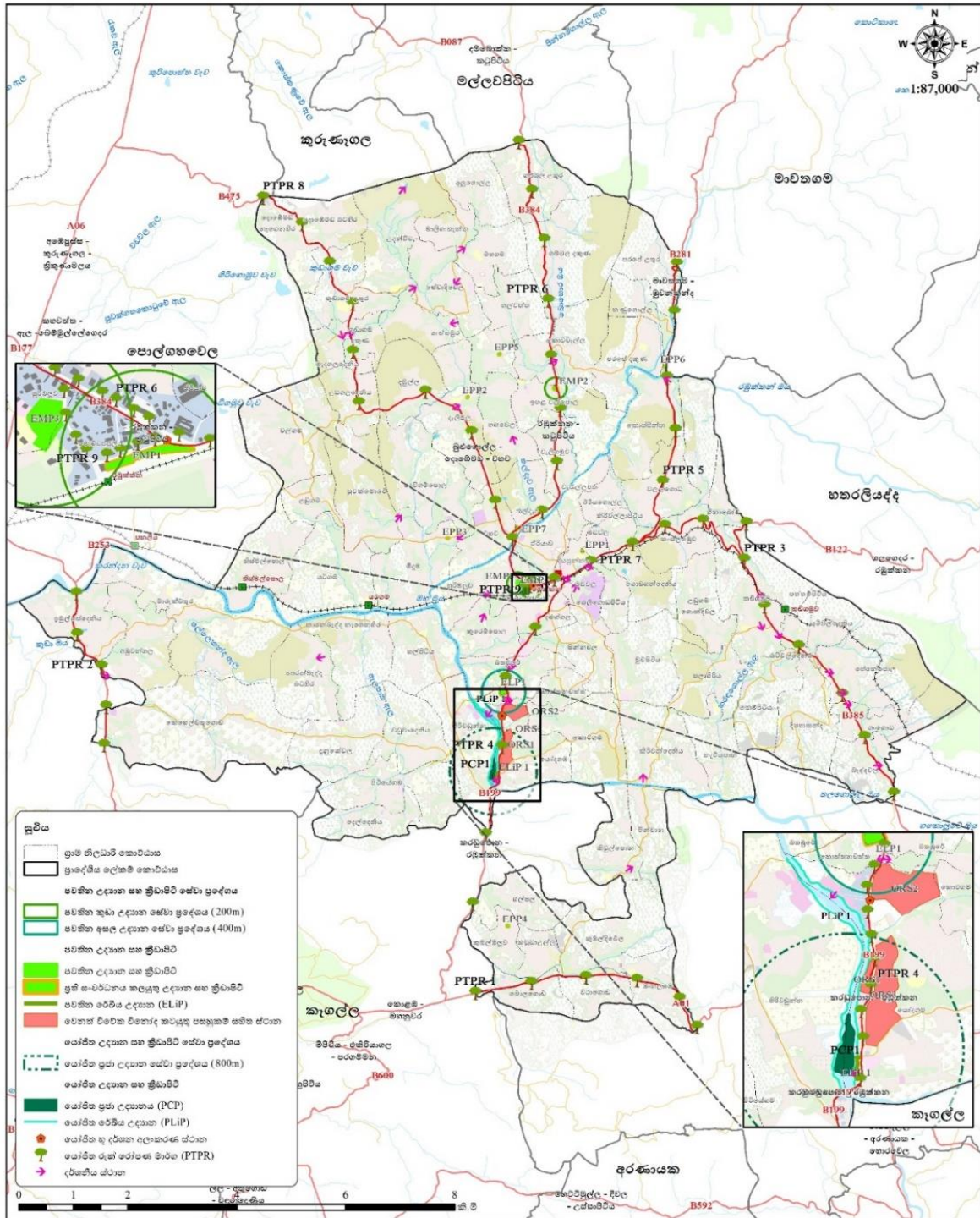

<p>රඹුක්කන ප්‍රාදේශීය සභා බල ප්‍රදේශය සඳහා යෝජිත පොදු එළිමහන් විනෝද කටයුතු පිළිබඳ අවකාශීය සැලැස්ම</p>	<p>මූලාශ්‍ර : ඉම් සවිභවණ පිටියම (නා.ආ.අ.) - 2019, Google Maps - 2020, ක්ලෝම සමීක්ෂණ දත්ත (නා.ආ.අ.) - 2021</p>	<p> නාගරික සංවර්ධන අධිකාරිය 2022 නොවැම්බර්</p>
<p>සබරගමුව පළාත් කාර්යාලය</p>	<p>රඹුක්කන සංවර්ධන සැලැස්ම 2023-2023</p>	<p>සැකසුම - පරිසර හා භූ දර්ශන අංශය</p>

මූලාශ්‍රය : පාරිසරික හා භූ දර්ශන අංශය, නාගරික සංවර්ධන අධිකාරිය, 2022

VI. සැලසුම් ප්‍රදේශයේ දර්ශනීය ස්ථාන (Scenic view points) හඳුනා ගැනීම

06 පරිච්ඡේදය

සංවර්ධන සැලැස්ම

රඹුක්කන ප්‍රාදේශීය සභා බල ප්‍රදේශයේ දර්ශනීය ස්ථාන බොහොමයක් හඳුනාගත හැකිය. ඒ අතර මා ඔය දර්ශනය වීම (කෑගල්ල-රඹුක්කන මාර්ගය හා පොල්ගහවෙල - කෑගල්ල මාර්ගය), අලගල්ල කඳු පන්තිය ආශ්‍රිත දර්ශනීය ප්‍රදේශය (රඹුක්කන-මාවනැල්ල මාර්ගය සහ රඹුක්කන නගරය - වටරවුම ආශ්‍රිත ප්‍රදේශය සහ දුම්රිය ගේට්ටුව සහිත කෑගල්ල මාර්ගය) සහ උතුරින් කන්ද දර්ශනය වීම (කොළඹ-මහනුවර ප්‍රධාන මාර්ගය) වැනි ස්ථාන දැක්විය හැකිය. මෙම දර්ශනීය ස්ථාන සුරැකෙන අයුරින් සංවර්ධන කටයුතු සිදුකිරීම තුළින් සුන්දර පරිසරය ආරක්ෂා කර ගැනීමත් වක්‍ර විනෝදාත්මක ස්ථාන ප්‍රවර්ධනය කිරීමත් අපේක්ෂා කරයි.

හිරසර පාරිසරික සංවර්ධන

උපායමාර්ගය

පොදු එළිමහන් විවේක හා විනෝද කටයුතු පිළිබඳ අවකාශීය සැලැස්ම (PORS)

මෙම මාර්ග වල ගමන් කිරීමේදී දැකිය හැකි දර්ශනීය ප්‍රදේශයන්ට බාධා වන ඉදිකිරීම් මෙන්ම දැන්වීම් පුවරු පාලනය කිරීම සඳහා මෙම සංවර්ධන සැලැස්ම තුළින් නීති රෙගුලාසි බලාත්මක කෙරේ. මේ සඳහා ප්‍රදේශයේ පවතින දර්ශනීය ස්ථාන හඳුනාගෙන ඒවා ආරක්ෂා කිරීම, එම දර්ශනීය දසුන් වලට බලපාන/අවහිර කරන සියලුම සංවර්ධන ක්‍රියාකාරකම් අධෛර්යමත් කිරීම, කුඹුරු යායවල් ආශ්‍රිත මාර්ග සහ ජල මුහුණත විවෘත කිරීම සහ ඒ තුළින් මහජනතාවට විනෝදාස්වාද අත්දැකීමක් ලබා දීම අපේක්ෂා කරයි.

මෙම සුවිශේෂී ස්ථාන මූලික කරගෙන දර්ශන පටි විශ්ලේෂණ සිදු කළ අතර(අදාළවන ඝනත්ව කලාපීකරණ රෙගුලාසි වල දක්වා ඇත) එමගින් ගොඩනැගිලි ඉදි කිරීමේදී උස මට්ටම් තීරණය කිරීමට පහසුවෙන් හැකියාව ලැබේ. ඒ අනුව රෙගුලාසි සකස් කිරීමේදී ඒ පිළිබඳව සැලකිලිමත්ව කටයුතු කර ඇත.

රූප සටහන.6.29: රඹුක්කන නගරයට හා රඹුක්කන - මාවනැල්ල මාර්ගයට අලගල්ල කන්ද දර්ශනය වීම

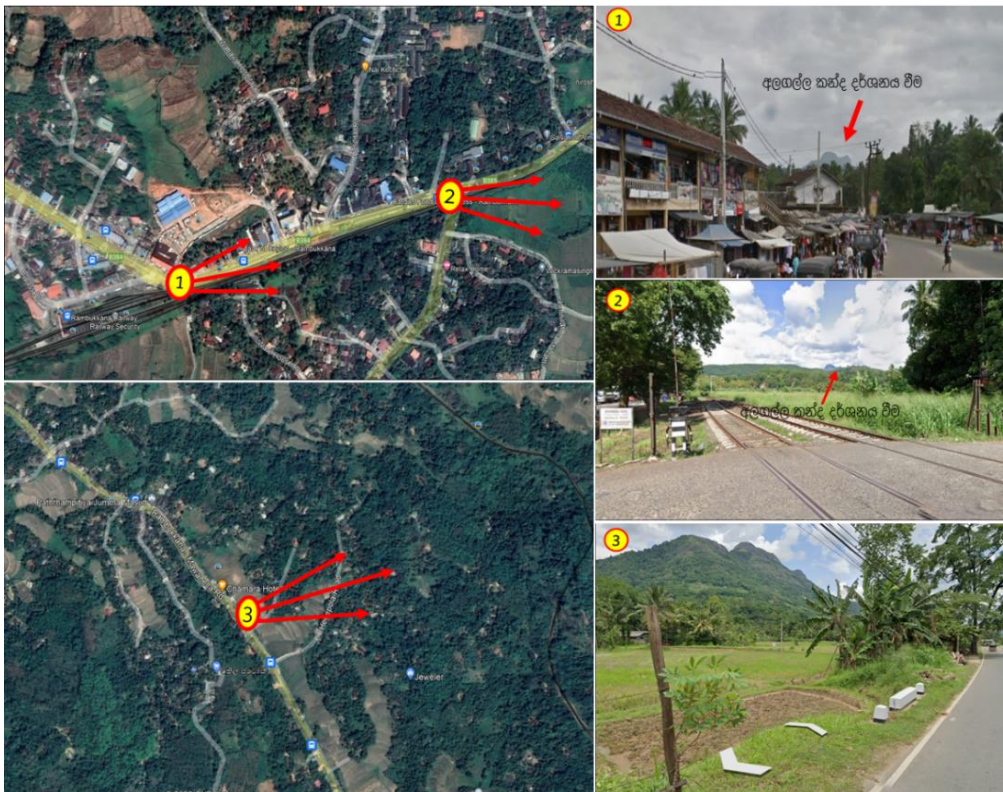

මූලාශ්‍රය : පාරිසරික හා භූ දර්ශන අංශය, නාගරික සංවර්ධන අධිකාරිය, 2022

06 පරිච්ඡේදය
සංවර්ධන සැලැස්ම

හිරසර පාරිසරික සංවර්ධන
උපායමාර්ගය

පොදු එළිමහන් විවේක හා
විනෝද කටයුතු පිළිබඳ
අවකාශීය සැලැස්ම (PORS)

රූප සටහන.6.30: කොළඹ-මහනුවර මාර්ගයේ මංගලගම ප්‍රදේශයට උතුරින්කන්ද සරදියල් ගල දර්ශනය වීම

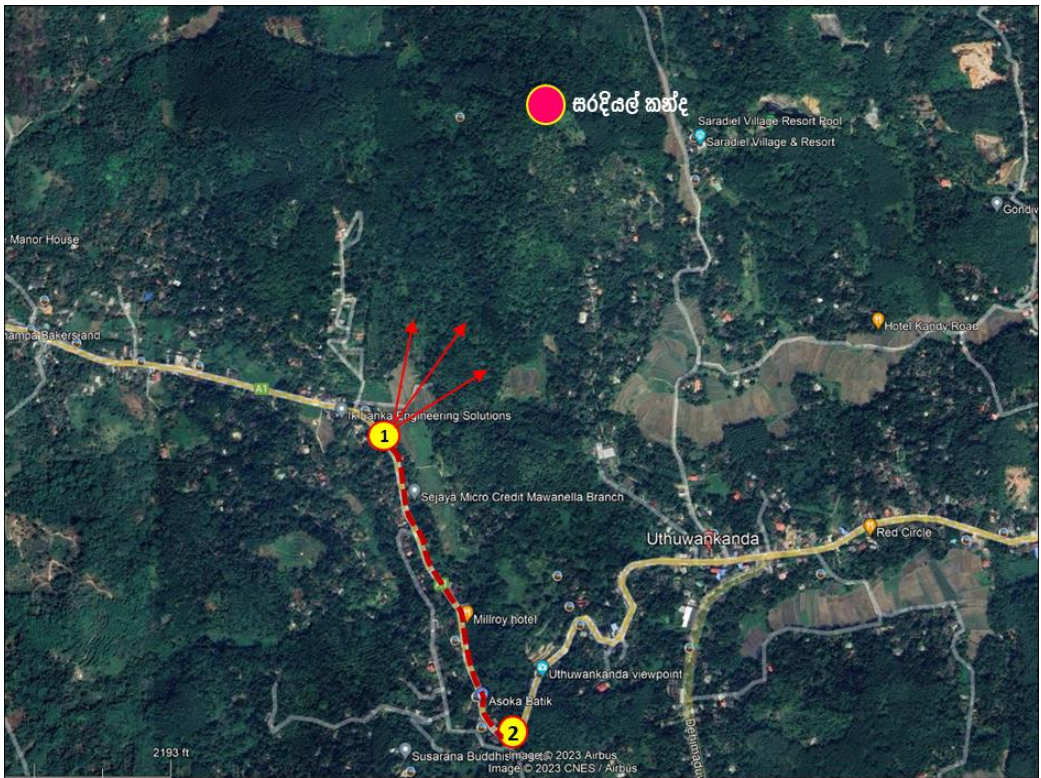

මූලාශ්‍රය : පාරිසරික හා භූ දර්ශන අංශය, නාගරික සංවර්ධන අධිකාරිය, 2022

6.6.3 සංස්කෘතික සහ උරුම කළමනාකරණ උපාය මාර්ගික සැලැස්ම

06 පරිච්ඡේදය
සංවර්ධන සැලැස්ම

ප්‍රදේශය තුළ සංස්කෘතික සහ පෞරාණික වටිනාකමකින් යුතු ස්ථාන රාශියක් හඳුනාගත හැකි වන අතර ඒ අතරින් පුරාවිද්‍යාත්මක දෙපාර්තමේන්තුව විසින් සංරක්ෂණය කළ යුතු ස්ථාන කිහිපයක් හඳුනාගත හැකි අතර පදවිගම්පල, දැල්වල, මීදුම, දඹුල්ල, උදන්විට, මොට්ටප්පුලිය, නාරංබැද්ද, පරපේ, දියසුන්න, කඩිගමුව, කුඹල්දිවෙල, මංගලගම ආදී ප්‍රදේශවලින් ප්‍රාග් ඓතිහාසික යුගයට අයත් යැයි අනුමාන කළ හැකි දේ මෙන්ම ඓතිහාසික තොරතුරු රාශියක් පුරාවිද්‍යා දෙපාර්තමේන්තුව මගින් හඳුනාගෙන ඇත .

හිරසර පාරිසරික සංවර්ධන
උපායමාර්ගය

උපායමාර්ග

සංස්කෘතික සහ උරුම
කළමනාකරණ උපාය මාර්ගික
සැලැස්ම

I. සංස්කෘතික, ඓතිහාසික සහ පුරාවිද්‍යාත්මක වශයෙන් වැදගත්වන ස්මාරක පමණක් පුරාවිද්‍යාත්මක ක්‍රමවේද යටතේ සංරක්ෂණය කිරීම.

II. සංරක්ෂණය කරන ලද ස්මාරක නිසි පරිදි නඩත්තු කිරීම මගින් සංචාරක ආකර්ශනය ඇති කිරීම

III. ඓතිහාසික හා සංස්කෘතික පුරාවිද්‍යාත්මක වටිනාකම පිළිබඳව දැනුවත් භාවයක් ඇති කිරීම සහ ස්මාරක ජාල ගත කිරීම (Connectivity) මගින් දේශීය හා විදේශීය සංචාරක වැඩසටහන් ප්‍රවර්ධනය කර ජාතික ආර්ථිකයට දායකත්වයක් ලබා ගැනීමට කටයුතු කිරීම.

IV. සංරක්ෂණය හා විද්‍යාත්මක පර්යේෂණ මත පදනම් වූ උරුමයන් රැක ගැනීම. (කැලෑදඹුල්ල විහාරයේ චිත්‍ර, දියසුන්න කීර්ති ශ්‍රී රාජසිංහ රජ මහා විහාරයේ චිත්‍ර, බුදු පිලිම හා ගල් කැටයම් සහිත දොරටුව)

V. නරඹන්නන් සඳහා යටිතල පහසුකම් හා විධිමත් වෙළඳ කටයුතු (replica - අනුරූපාල්) වැඩි දියුණු කිරීම මගින් ජාතික ආර්ථිකයට දායකත්වය වටිනාකමක් ලබා ගැනීම.

VI. පවතින ස්මාරක පුරාවිද්‍යාත්මක ඓතිහාසික සහ සංස්කෘතික වටිනාකම රැකෙන පරිදි සංරක්ෂණය කිරීම මගින් ජාතික ආර්ථික හා සමාජීය අවශ්‍යතාවයන්ට ලඟාකර ගැනීම , ප්‍රතිසංවර්ධනය කිරීම (සිහිවටන ඡායා රූප මගින්). (උදා : පදවිගම්පල ගල්මැස්ස, දැල්වල කොට වෙහෙර, කුඩාගම පල්ලිය, මීදුම වලව්ව)

VII. සංචාරක ආකර්ෂණය වැඩි ස්මාරක සංචාරක මණ්ඩලයේ සංචාරක මාර්ගෝපදේශ සැලැස්මට (Tourism Guid Plan) ඇතුළත් කිරීම (උදා: දල්වෙල කොටවෙහෙර, මීදුම රජමහා විහාරය, පදවිගම්පල ගල්මැස්ස, උදම්මිට රජ මහා විහාරය, මලියදේව අරහත්ත විහාරය)

VIII. ජාතික වැදගත්කමක් සහිත විහාරස්ථාන විද්‍යාත්මක පර්යේෂණ මත පදනම්ව මතුපරපුරේ අධ්‍යාපනය සඳහා සහ සංචාරක ආකර්ෂණය වැඩි දියුණු කිරීමට අවශ්‍ය පරිදි සැලසුම් කිරීම (කැලෑ දඹුල්ල, දියසුන්න කීර්ති ශ්‍රී රාජසිංහ රජ මහා විහාරය, උදම්මිට රජ මහා විහාරය, මලියදේව අරහත්ත විහාරය)

IX. පුරා විද්‍යා ස්ථාන, ස්මාරක හා වංචල පුරාවස්තු ප්‍රදර්ශනය කිරීම.

X. ප්‍රකාශන, සමුළු දේශන හා සම්මන්ත්‍රණ මගින් ජනතාව, සිසුන් දැනුවත් කිරීම. (අන්තර් ජාලය ඇතුළු සන්නිවේදන ක්‍රම ඔස්සේද මෙය කළ හැකිය)

06 පරිච්ඡේදය
සංවර්ධන සැලැස්ම

XI. පදවිගම්පල ග්‍රාමයෙහි දිවිනැගුම ව්‍යාපෘතිය යටතේ නිර්මාණය වූ සංචාරක සත්කාරක නිවහන් (Home Stay) සංකල්පය ලංකාවේ දැනට ක්‍රියාත්මක පළමු සංචාරක සත්කාරක නිවහන් සංකල්පයයි. මෙහිදී සාම්ප්‍රදායික කෑම බිම සාදන ආකාරය, සාම්ප්‍රදායික සිරිත්විරිත් හා විවිධ කලා ශිල්ප ප්‍රවර්ධනය කළ හැකිය. මෙම ගම්මානය තුළ ප්‍රදේශයේ අනෙකුත් පුරාවිද්‍යා ස්ථාන නාම හා ගමන් මාර්ගය ප්‍රදර්ශනය කිරීම තුළින් එම ස්ථාන වලටද සංචාරක ආකර්ශනය ලබා ගැනීම කළ හැකිය.

නිරසර පාරිසරික
සංවර්ධන උපායමාර්ගය

සංස්කෘතික සහ උරුම
කළමනාකරණ උපාය
මාර්ගික සැලැස්ම

6.6.4 ආපදා අවදානම් අවම කිරීමේ සැලැස්ම

06 පරිච්ඡේදය
සංවර්ධන සැලැස්ම

රඹුක්කන ප්‍රාදේශීය සභා බල ප්‍රදේශය තුළ හදුනාගත හැකි විශේෂිත වූ පවතින ආපදා තත්ත්ව ලෙස නායයෑම් අවදානම් ප්‍රදේශ දැක්විය හැක. එබැවින් ඒ සඳහා අවදානම අවම කිරීමේ උපාය මාර්ග පහත පරිදි හඳුනාගෙන ඇත.

හිරසර පාරිසරික
සංවර්ධන උපායමාර්ගය

6.6.4.1 නායයෑම් අවදානම් ප්‍රදේශ සඳහා නායයෑම් අවදානම අවම කිරීමේ උපාය මාර්ග

නායයෑම් අවදානම් ප්‍රදේශ සුරක්ෂිත කිරීම තුළින් මිනිසාට හා දේපළ වලට වන හානි අවම කිරීමත්, අනාගත ජල සම්පත ආරක්ෂා කර ගැනීමත්, පස, සතුන් සහ ශාක හා වගාවන් ආරක්ෂා කිරීමත්, මෙමඟින් සිදු කෙරේ. පහත ක්‍රමෝපායන් තුළින් ආපදා තත්වයකදී මුහුණ දියහැකි ආකාරයේ භෞතික පරිසරය ස්ථාවර කිරීමට අපේක්ෂා කෙරේ. ජාතික ගොඩනැගිලි පර්යේෂණ සංවිධානය මගින් හදුනාගෙන ඇති නායයෑම් අවදානම් ප්‍රදේශ වල ඉදිකිරීම් කටයුතු සිදුකරන්නේනම් ජාතික ගොඩනැගිලි පර්යේෂණ සංවිධානයේ නිරවුල් සහතික ලබාගත යුතුය. නායයෑම් වලක්වා ගැනීම සහ ආරක්ෂා වීම සඳහා ගතහැකි උපාය මාර්ග පහත පරිදි වේ. (මූලාශ්‍රය - සුරක්ෂිත නිවසක් ඉදිකිරීම සඳහා උපදෙස් - ජාතික ගොඩනැගිලි පර්යේෂණ සංවිධානය)

ආපදා අවදානම් අවම
කිරීමේ සැලැස්ම

- I. ඉඩම් අවිධිමත් ලෙස පරිහරණය කිරීම වලක්වා ගැනීම
- II. හෙල්මළු ක්‍රමයට බිම් සකස් කොට වගා කිරීම
- III. කෘෂිකාර්මික ඉඩම් වෙනත් කටයුතු සඳහා යොදාගැනීම පාලනය කිරීම
- IV. ඉඩම් වල පාංශු බාදනයට ලක්වන නුසුදුසු භෝග ව්‍යාප්තිය පාලනය කිරීම
- V. ගොඩනැගිලි සැලසුම් කිරීමේදී පස් කපා ඉවත් කිරීම වෙනුවට භූමියේ ස්වභාවයට අනුකූල වෙමින් හෙල්මළු ක්‍රමයට ගොඩනැගිල්ල ඉදිකිරීම
- VI. යටිතල පහසුකම් සැපයීමේදී නිසි තාක්ෂණික උපදෙස් පිළිපැදීම
- VII. කඳු බෑවුම් සහිත මතුපිටක් ඇති භූමියක තණ පිඩලි ඇල්ලීම මඟින් නායයෑම් ක්‍රියාවලිය අවම කිරීම
- VIII. නායයෑම් හා ගං වතුර පාලනය කිරීම සඳහා මතුපිට ජලය උරා ගැනීම සඳහා උපක්‍රම යෙදීම.
- IX. පැති බැම් හා සමෝච්ච කාණු ඉදිකිරීම තුළින් පස ආරක්ෂා කිරීම.
- X. බෑවුම් කඩා වැටීම, කණ්ඩි කැපීමේදී සිදුවන දුර්වලතා අවම වන පරිදි පාරිසරික හිතකාමී අන්දමින් කඳු ප්‍රදේශ සංවර්ධනය කිරීම.
- XI. නාය යෑම් අවස්ථාවන්ට ඔරොත්තු දෙන ලෙස ගොඩනැගිලි සැලසුම් නිර්මාණය කිරීම හා රෙගුලාසි හඳුන්වා දීම

06 පරිච්ඡේදය 6.6.4.2 ජාතික ගොඩනැගිලි පර්යේෂණ ආයතනයේ නාය යැම් අවධානම් කලාපීකරණයට අනුව ඒ ඒ කලාප සංවර්ධන සැලැස්ම සඳහා නිර්දේශිත භාවිතයන් සහසම්බන්ධ කර ගැනීම.

අධි අවදානම්, මධ්‍යම අවධානම් හා අඩු අවධානම් වශයෙන් ප්‍රධාන කලාප තුන යටතේ ජාතික ගොඩනැගිලි නිරසර පාරිසරික පර්යේෂණ ආයතනයේ නාය යැම් අවධානම් කලාපීකරණය සිදු කර ඇති අතර එම කලාප සඳහා වෙන් වෙන් වශයෙන් නිර්දේශිත භාවිතාවන් හා නිර්දේශ නොකරන භාවිතාවන් හඳුන්වා දී ඇත. පහත වගුවේ ආපදා අවධානම් අවම සඳහන් පරිදි එම මාර්ගෝපදේශයන් සංවර්ධන කටයුතු සිදු කිරීමේදී සැලකිල්ලට ගැනීම තුළින් ආපදා කිරීමේ සැලැස්ම අවධානම අවම කර ගත හැකිය.

වගුව 6.11: නාය යැම් අවධානම් කලාපවල නිර්දේශ කරන භාවිතයන් සහ නිර්දේශ නොකරන භාවිතාවන්

කලාපය	නිර්දේශිත භාවිතාවන්	නිර්දේශ නොකරන භාවිතාවන්	වෙනත් අවශ්‍යතා
අධි අවදානම් කලාපය	<ul style="list-style-type: none"> උද්‍යාන වන වගාවන්, වනන්තර කැලෑ සංරක්ෂිත උද්‍යාන, පැල තවාන් උද්‍යාන විවෘත භූමි ක්‍රීඩා පිටි. බෑවුම් සඳහා නිර්දේශිත කෘෂි වගාවන්. නාගරික සංවර්ධන අධිකාරියේ සහ ජාතික ගොඩනැගිලි පර්යේෂණ ආයතනයේ නිර්දේශිත නේවාසික කටයුතු. සමෝච්ච රේඛ ක්‍රමයට කරනු ලබන වගා කටයුතු. තාවකාලික ගොඩනැගිලි. 	කර්මාන්ත. අධ්‍යාපන ආයතන. මහජනයා රැස්වන ස්ථාන, මූල්‍යමය ක්‍රියාකාරකම් සිදුකරන ස්ථාන, සන්නිවේදන උත්පාදන මධ්‍යස්ථාන.	<ul style="list-style-type: none"> සියළුම ඉදිකිරීම් කළ යුත්තේ බෑවුම් ආනතිවලට අනුකූලව අනිකුත් ආරක්ෂාකාරී පියවරයන් යටතේය. විශේෂිත මලාපවාහන පිරිපහදු ක්‍රම හඳුන්වා දිය යුතුය. අදාළ ආයතනවල අවසර ලබා ගැනීම <ul style="list-style-type: none"> - නා.සං.අ. - ආපදා කළමනාකරණ මධ්‍යස්ථානය. - ජාතික ගොඩනැගිලි පර්යේෂණ ආයතනය. ප්‍රමාණවත් රථවාහන ගාල් පහසුකම් සහ අපරව්‍යුහ පහසුකම් සැපයිය යුතුය.

කලාපය	නිර්දේශිත භාවිතාවන්	නිර්දේශ නොකරන භාවිතාවන්	වෙනත් අවශ්‍යතා	06 පරිච්ඡේදය සංවර්ධන සැලැස්ම
මධ්‍යම අවධානම් කලාපය	<ul style="list-style-type: none"> • නේවාසික කටයුතු. • කර්මාන්ත කටයුතු, උද්‍යාන ක්‍රීඩා පිටි. • විවෘත භූමි සහ විවේක හා විනෝද කටයුතු සඳහා. • වගා කටයුතු. • වතු වගාවන්. • ආයතනික කටයුතු. • ප්‍රජා සංවර්ධන කටයුතු. • මහජනයා එක්රැස් වන මධ්‍යස්ථානය. • මූල්‍යමය කටයුතු. • බර අනුව නිර්දේශිත බහුකාර්ය ගොඩනැගිලි. • සමෝච්ච රේඛ ක්‍රමවේද අනුව කරනු ලබන වගාවන් 		<ol style="list-style-type: none"> 1. අදාළ බිම් ආනති වලට අනුකූලව අනිකුත් සියළුම ආරක්ෂාකාරී පියවරයන් යටතේ ඉදිකිරීම් කළ යුතුය. 2. විශේෂ මලාපවාහන සහ පිරිපහදු ක්‍රම හඳුන්වා දිය යුතුය. 3. අදාළ ආයතනවලින් අවසර ලබා ගත යුතුය. <ul style="list-style-type: none"> - නා.සං.අ. - ආපදා කළමනාකරණ මධ්‍යස්ථානය. - ජාතික ගොඩනැගිලි පර්යේෂණ ආයතනය. 4. ප්‍රමාණවත් රටවාහන ගාල් පහසුකම් සහ අපරවද්‍රහ පහසුකම් ලබා දිය යුතුය. (ආපදාවලට ගොදුරු නොවන ආකාරයේ) 5. සමෝච්ච රේඛා ක්‍රමවේද අනුව කරන ලබන වගාවන්. 	<p>හිරසර පාරිසරික සංවර්ධන උපායමාර්ගය</p> <p>ආපදා අවධානම් අවම කිරීමේ සැලැස්ම</p>
කලාපය	නිර්දේශිත භාවිතාවන්	නිර්දේශ නොකරන භාවිතාවන්	වෙනත් අවශ්‍යතා	
අඩු අවධානම් කලාපය	<ul style="list-style-type: none"> • නේවාසික (බිම් ආවරණය අඩු.) • කර්මාන්ත • අඩි උස ගොඩනැගිලි සඳහා ඉඩ ලබාදීම. • මහජනයා රැස්වන ස්ථාන. • රාජ්‍ය හා අර්ධ රාජ්‍ය ගොඩනැගිලි. • පරිපාලන සංකීර්ණ, අධ්‍යාපන හා පුහුණු ආයතන, සංස්කෘතික මධ්‍යස්ථාන, සහ ආගමික ස්ථාන, ප්‍රජා ශාලා, කෞතුකාගාර හා රටගාල් සංකීර්ණය. • රට නැවතුම් ස්ථාන. • වගා කටයුතු වැවිලි කර්මාන්ත. • බල ශක්ති උත්පාදන ස්ථාන. 		<ol style="list-style-type: none"> 1. සියළුම ඉදිකිරීම් සමෝච්ච රේඛා පදනම් කරගෙන ඒ අනුව සිදුකළ යුතුය. 2. සියළුම වගාවන් සමෝච්ච රේඛා ක්‍රමවේදය අනුව හා අනිකුත් ආරක්ෂාකාරී පියවරයන් යටතේ සිදුකළ යුතුය. 3. මලාපවාහන පිරිපහදු ක්‍රම හඳුන්වා දිය යුතුය 4. පළාත් පාලන ආයතන සහජාතික ගොඩනැගිලි පර්යේෂණ ආයතනයේ නිර්දේශ ලබා ගත යුතුය. 5. ප්‍රමාණවත් රටවාහන ගාල් පහසුකම් සැපයිය යුතුය. 	

මූලාශ්‍රය: ජාතික ගොඩනැගිලි පර්යේෂණ ආයතනය, 2022

o6 පරිච්ඡේදය 6.7 ව්‍යාපෘති ක්‍රියාත්මක කිරීමේ උපායමාර්ගය
සංවර්ධන සැලැස්ම

6.7.1 හැඳින්වීම

රඹුක්කන සංවර්ධන සැලැස්ම මගින් සෞභාග්‍යමත් කෘෂි-සංචාරක පුරවරයක් ලෙස රඹුක්කන ප්‍රාදේශීය සභා බල ප්‍රදේශය භෞතික, සාමාජීය, පාරිසරික සහ ආර්ථික යන සියලු අංශ ඔස්සේ සංවර්ධනය කිරීමෙහිලා හඳුනාගත් උපාය මාර්ගික සැලසුම් භූමිය තුළ ක්‍රියාත්මක කිරීම සඳහා එම සැලසුම් යටතට ගැනෙන උපාය මාර්ගික ව්‍යාපෘති රාශියක් හඳුනාගෙන ඇත. එහිදී ප්‍රදේශයේ පවතින ගැටලු හා පවතින විභවතා උපරිම ලෙස ප්‍රයෝජනයට ගත හැකි වන අයුරින් සංවර්ධන ව්‍යාපෘති හඳුනාගෙන ඇත.

ව්‍යාපෘති ප්‍රමුඛතාගත කිරීම

6.7.2 ව්‍යාපෘති ප්‍රමුඛතාගත කිරීම

වර්ෂ 2033 සඳහා යෝජිත රඹුක්කන සංවර්ධන සැලැස්ම තුළින් හඳුනාගත් ව්‍යාපෘති පාර්ශවකරුවන්ගේ ප්‍රමුඛතාගත කිරීම අනුව, භෞතික, සාමාජීය, ආර්ථික, පාරිසරික බලපෑම් අනුව, ව්‍යාපෘති කාලය, ව්‍යාපෘති පිරිවැය සහ අපේක්ෂිත සංවර්ධන සංකල්පයට අනුකූල වීම යන සියලු අංශ කෙරෙහි අවධානය යොමු කරමින් ව්‍යාපෘති පෙළගැස්ම සිදු කර ඇත. (ඇමුණුම 12)

පළමු ප්‍රමුඛත්ව ව්‍යාපෘති

1. සේනානායක මාවත විකල්ප මාර්ගයක් ලෙස සංවර්ධනය කිරීම
 - I. සේනානායක මාවත පුළුල් කර සංවර්ධනය කිරීම
 - II. සේනානායක මාවත සහ හුරිමළුව පාර වෙත සම්බන්ධ වීමට නව මාර්ගයක් ඉදිකිරීම හා එය සම්බන්ධ වන තල්ගස් කුඹුරුවත්ත පාර පුළුල් කර සංවර්ධනය කිරීම
 - III. දුම්රිය මාර්ගය හරහා ගුවන් පාලමක් ඉදි කිරීම (සේනානායක මාවත සම්බන්ධ වන ස්ථානය)
2. කැමැල්ල-රඹුක්කන මාර්ගය පුළුල් කර සංවර්ධනය කිරීම
3. ඩස් නැවතුම්පොළ ප්‍රතිසංවර්ධනය කිරීම
4. වාණිජ සංකීර්ණය ඉදිකිරීම
5. දුම්රිය ස්ථානය අසල සංචාරක තොරතුරු මධ්‍යස්ථානයක් සහිත පහසුකම් මධ්‍යස්ථානයක් ඉදි කිරීම
6. පින්තවල අලි අනාථාගාරය ඉදිරිපිට රථවාහන නැවතුම්පොළ සංවර්ධනය හා අනවසර කඩ ප්‍රතිසංවර්ධනය කිරීම
7. පින්තවල ආයුර්වේද පංචකර්ම ආයතනය සංචාරක සුවතා මධ්‍යස්ථානයක් ලෙස ප්‍රතිසංවර්ධනය කිරීම
8. අප ජල කළමනාකරණ ව්‍යාපෘතිය
9. වාගොල්ල වෘත්තීය පුහුණු මධ්‍යස්ථානය සංවර්ධනය කිරීම
10. අපනයන කෘෂිකාර්මික අගය එකතු කිරීමේ කර්මාන්ත ශාලාවක් ඉදිකිරීම
11. පින්තවල ඇවිදින මංකීරු ව්‍යාපෘතිය-අදියර II
12. පින්තවල ජාතික පාසල අසල යෝජිත ගුවන් පාලම ඉදි කිරීම
13. රඹුක්කන නගරයේ ළමා/ නාගරික උද්‍යානයක් සංවර්ධනය කිරීම

- 14. පින්තවලට පැමිණෙන සංචාරක බස් රථ සඳහා මෝදරවත්ත නව රථවාහන නැවතුම්පොළක් ඉදි කිරීම 06 පරිච්ඡේදය
- 15. කෑගල්ල රඹුක්කන මාර්ගයේ කරඬුපන මංසන්ධියේ සිට පින්තවල දක්වා සංචාරක ආකර්ෂණය වැඩි කිරීම සංවර්ධන සැලැස්ම වන භූ දර්ශනයක් නිර්මාණය කිරීම- අදියර I (පින්තවල සිට හිරිවඩුන්න දක්වා)

දෙවන ප්‍රමුඛත්ව ව්‍යාපෘති

- | | |
|--|---|
| <ul style="list-style-type: none"> 1. රඹුක්කන - මාවනැල්ල මාර්ගය කිලෝමීටර් 5 ක් දුරට මංහීරු 2 ලෙසට සංවර්ධනය කිරීම 2. නගරයේ කානු පද්ධතිය ඉතිරි කොටස සංවර්ධනය කිරීම 3. හිරිවඩුන්න අන්දිරමඩ හරහා පොල්ගහවෙල මාර්ගයට සම්බන්ධ වන ලෙස හිරිවඩුන්න සමෘද්ධි බැංකුව හා පාලම අසලින් කෙටිදුර මාර්ගයක් ඉදිකිරීම. 4. ප්‍රදේශයේ ඇති වෘත්තීය පුහුණු මධ්‍යස්ථාන නැවත සංවර්ධනය කිරීම (වැලිගමුව වඩු පාසල, මොලගොඩ අත් යන්ත්‍ර වැඩපල සහ ජාතික ශිල්ප සභාව) 5. කැබැල්ලවත්ත බිංගෙය සඳහා යෝජිත විකල්ප පාර ඉදිකිරීම 6. රෝහල පාර කටුපිටිය මාර්ගය දක්වා දීර්ඝ කරන නව මාර්ගයක් ඉදිකිරීම 7. නගරයේ පිහිටි ගුඩ්ගෙඩි ගොඩනැගිල්ල ආකේඩ් ආකෘතියට අනුව සංවර්ධනය කිරීම 8. පින්තවල -මා-ඔය ආශ්‍රිතව නාන තොටුපලක් ඉදිකිරීම 9. කෘෂිකර්ම දෙපාර්තමේන්තුවට අයත් අනුවර්තන පර්යේෂණ ඒකකය “කෘෂිකර්ම පර්යේෂණ විශ්වවිද්‍යාලය” ලෙස වැඩි දියුණු කර සංවර්ධනය කිරීම 10. පොදු වෙළෙඳපොළ ප්‍රති සංවර්ධනය කිරීම 11. කටුපිටිය-කුරුණෑගල පාර පුළුල් කර සංවර්ධනය කිරීම 12. පින්තවල -මා-ඔය හරහා වැල් පාලමක් ඉදිකිරීම 13. වහව ළමා උද්‍යානය සංවර්ධනය කිරීම 14. වාගොල්ල දිස්ත්‍රික් කෘෂිකර්ම පුහුණු මධ්‍යස්ථාන පරිශ්‍රයේ දේශීය කෘෂි නිශ්පාදන අලෙවිසැලක් ඇති කිරීම 15. සහිපොල සඳහා කෙටිදුර මාර්ගය සංවර්ධනය කිරීම 16. මා-ඔය අලි නාවන ස්ථානයක්ට ආසන්නව සනීපාරක්ෂක පහසුකම් සහිත පහසුකම් මධ්‍යස්ථානයක් ඇති කිරීම. 17. පින්තවල අලි අනාථාගාරයේ සිට සන්තුවත්ත දක්වා මාර්ගයට සමාන්තරව පදික ගමන් මංහීරුවක් නිර්මාණය කිරීම. | <p>ව්‍යාපෘති ක්‍රියාත්මක කිරීමේ උපායමාර්ගය</p> <p>ව්‍යාපෘති ප්‍රමුඛතාගත කිරීම</p> |
|--|---|

06 පරිච්ඡේදය තෙවන පෙළ ප්‍රමුඛත්ව ව්‍යාපෘති
සංවර්ධන සැලැස්ම

1. කොන්තානවත්ත - නවගමුව පාර පුළුල් කර සංවර්ධනය කිරීම
2. යෝජිත ස්වභාවික සංචාරක ගමන්මාර්ගය නිර්මාණය කිරීම
- ව්‍යාපෘති ක්‍රියාත්මක කිරීමේ උපායමාර්ගය 3. පින්නවල ආශ්‍රිත මා-බයේ පිහිටි ස්වභාවික දූපත්, සංචාරකයාගේ දර්ශනය සඳහා සැලැස්ම.
4. ඕවෙල පාර සංවර්ධනය කිරීම.
- ව්‍යාපෘති ප්‍රමුඛතාගත කිරීම 5. දුම්රිය කොන්කාගාරය ප්‍රති සංවර්ධනය කිරීම සහ භූ දර්ශන කලාපය අසළ දුම්රිය ආපනශාලාවක් ඇති කිරීම.
6. බයිසිකල් මංහිරුවක් ඇති කිරීම
 - අදියර I- දුම්රිය ස්ථානයේ සිට සේනානායක මාවත ඔස්සේ පින්නවල දක්වා
 - අදියර II- පින්නවල සිට කෑගල්ල -රඹුක්කන මාර්ගය දිගේ කරඬුපන දක්වා
7. තෝමස් සිල්වා මාවත ඉතිරි කොටස පුළුල් කර සංවර්ධනය කිරීම
8. හඳුනාගත් පහත සඳහන් මාර්ග දෙපස රුක් රෝපණයන් සිදු කිරීම
 - නගර මධ්‍යය කොටස
 - යෝජිත සේනානායක මාවත විකල්ප මාර්ගය
 - කටුපිටිය-කුරුණෑගල මාර්ගය (අධිවේගී මාර්ග පිවිසුම දක්වා කොටස)
 - අතුරු මාර්ගය (දුම්රියපොල පාර)
 - තෝමස් සිල්වා මාවත
 - කෑගල්ල-රඹුක්කන මාර්ගය
 - රඹුක්කන - මාවනැල්ල මාර්ගයේ කිරිවල්ලාපිටිය දක්වා
9. පින්නවල දක්වා නව දුම්රිය මාර්ගයක්(දුම්රිය බස් රථ සේවාවක් සඳහා) ඉදි කිරීම
10. පින්නවල ඇවිදින මංහිරුව සඳහා මුරකුටියක් සහ සනීපාරක්ෂක පහසුකම් ඇති කිරීම
11. පින්නවල ළමා උද්‍යානයක් ඉදි කිරීම
12. මංගලගම "අම්බලම" ගිමන් හරින ස්ථානයක් ලෙස සංවර්ධනය කිරීම හා භාවිතයට ගැනීම
13. නවගමුව පන්තිනි දේවාලය සහ නුගවෙල පුරාණ ගිනිපන්තිනි දේවාලය සඳහා අවශ්‍ය මූලික යටිතල පහසුකම් (සනීපාරක්ෂක පහසුකම් සහ පානීය ජල පහසුකම්)ලබා දීම.
14. රබර් අතුරු නිශ්පාදන කර්මාන්තයක් ලෙස රබර් ආශ්‍රිත සෙල්ලම්බඩු සැකසුම් කර්මාන්තශාලාවක් ඉදි කිරීම.

ව්‍යාපෘතිය: 01

06 පරිච්ඡේදය
සංවර්ධන සැලැස්ම

ව්‍යාපෘතියේ නම		සේනානායක මාවත විකල්ප මාර්ගයක් ලෙස සංවර්ධනය කිරීම					
ව්‍යාපෘති අංශය		අපරව්‍යුහ පහසුකම් සංවර්ධනය					
ව්‍යාපෘති විස්තර							
පළාත	දිස්ත්‍රික්කය	ප්‍රාදේශීය ලේකම් කොට්ඨාශය	ග්‍රාම නිලධාරී වසම				
සබරගමුව	කෑගල්ල	රඹුක්කන	මොට්ටප්පුලිය, හුරිමළුව				
පිහිටීම		වර්තමාන තත්වය/අවට භාවිතය					
		<p>රඹුක්කන දුම්රිය ස්ථානයේ සිට කෑගල්ල-රඹුක්කන මාර්ගයට ළඟාවීම සඳහා කෙටිදුර මාර්ගය වශයෙන් මෙම සේනානායක මාවත පවතී. මෙම මාර්ගයේ පළල සහ ගුණාත්මක භාවය අඩු අතර එය දුම්රිය මාර්ගය හරහා අනාරක්ෂිත ලෙස මිනිසුන් ගමන් කරයි. රඹුක්කන නගරය මග හැර යාමට හැකි විකල්ප මාර්ගයක් ලෙස සේනානායක මාවත සංවර්ධනය කිරීම සඳහා නව මාර්ග කොටසක් ඉදිකර එය කල්ගස් කුඹුරවත්ත මාර්ගයට සම්බන්ධ කළ යුතුය.</p>					
ඉඩමේ අයිතිය	රජය හා පුද්ගලික	ඉඩමේ ප්‍රමාණය	කි.මී. 1.5				
අපේක්ෂිත තත්වය							
ව්‍යාපෘති වර්ගය	නව	වැඩි දියුණු කිරීම	✓	දීර්ඝ කිරීම		ඉඩම් සංවර්ධනය පමණක්	
ව්‍යාපෘති ප්‍රභේදය	සංරක්ෂක (පාරිසරික හෝ පුරාවිද්‍යාත්මක)	වාණිජ	භූ දර්ශන/විනෝද කටයුතු	නැවත පදිංචි කිරීම්	යටිතල පහසුකම් සංවර්ධන	වෙනත්	
					✓		

ව්‍යාපෘති ක්‍රියාත්මක කිරීමේ උපායමාර්ගය

ව්‍යාපෘති ප්‍රමුඛතාගත කිරීම

ව්‍යාපෘතිය 01

<p>06 පරිච්ඡේදය සංවර්ධන සැලැස්ම</p> <p>ව්‍යාපෘති ක්‍රියාත්මක කිරීමේ උපායමාර්ගය</p>	<p>ව්‍යාපෘති පදනම</p>	<p>අධි ඝනත්ව වාණිජ කලාපයේ පිහිටා තිබෙන රඹුක්කන දුම්රිය ස්ථානයේ සිට මධ්‍ය ඝනත්ව සංචාරක කලාපය දක්වා මෙම මාර්ගය විහිදී ඇත. රඹුක්කන දුම්රිය ස්ථානයෙන් ධසින සංචාරකයින්ට මෙම මාර්ගය හරහා ඉතා පහසුවෙන් පින්තවල් සංචාරක ප්‍රදේශ වෙත ගමන් කළ හැකිය. එමෙන්ම නගරය මග හැර යාම සඳහා විකල්ප මාර්ගයක් ලෙසද මෙය භාවිතා කළ හැකිය. ඒ සඳහා මෙම මාර්ගය පුළුල් කර ගුවන් පාලමක් සහිතව පහසුකම් සංවර්ධනය කිරීම මෙම ව්‍යාපෘතියේ පදනම වේ.</p>				
<p>ව්‍යාපෘති ප්‍රමුඛතාගත කිරීම</p> <p>ව්‍යාපෘතිය 01</p>	<p>ව්‍යාපෘතියේ අරමුණු</p>	<ul style="list-style-type: none"> ▪ රඹුක්කන දුම්රිය ස්ථානයෙන් රඹුක්කන නගරයට ඇතුළු වන දේශීය හා විදේශීය සංචාරකයින් සඳහා පින්තවල් සංචාරක කලාපයට ගමන් කිරීම සඳහා භාවිත කළ හැකි කෙටිම මාර්ගය ලෙස සංවර්ධනය කිරීම. ▪ යෝජිත අධිවේගී මාර්ගය වෙත ගමන් කරන මගී ජනතාව සඳහා විකල්ප මාර්ගයක් ලෙස භාවිතා කිරීම ▪ දුම්රිය හරස් මාර්ගයක් ලෙස අනාරක්ෂිත මගී ගමන් අවම කර ආරක්ෂිත ලෙස දුම්රිය ස්ථානය වෙත යාමට පහසුකම් සැලසීම 				
<p>ව්‍යාපෘති කාලය</p>	<p>කෙටි කාලීන (අවුරුදු 1)</p>		<p>මධ්‍ය කාලීන (අවුරුදු 1-3)</p>	<p>√</p>	<p>දීර්ඝ කාලීන (අවුරුදු 3 හෝ ඊට වැඩි)</p>	
<p>ව්‍යාපෘතිය අයත් ඝනත්ව කලාපය</p>	<p>මධ්‍ය ඝනත්ව සංචාරක කලාපය අධි ඝනත්ව නේවාසික කලාපය</p>					

ව්‍යාපෘතිය: 02

06 පරිච්ඡේදය

සංවර්ධන සැලැස්ම

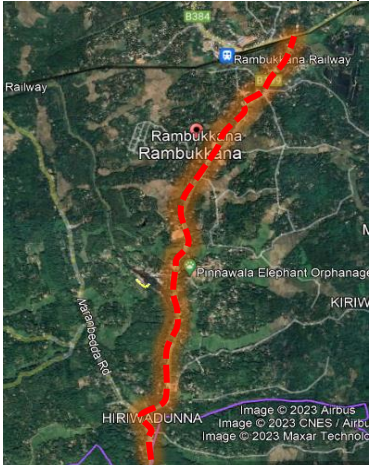
ව්‍යාපෘතියේ නම		කෑගල්ල- රඹුක්කන මාර්ගය පුළුල් කර සංවර්ධනය කිරීම					
ව්‍යාපෘති අංශය		අපරව්‍යුහ පහසුකම් සංවර්ධනය					
ව්‍යාපෘති විස්තර							
පළාත	දිස්ත්‍රික්කය	ප්‍රාදේශීය ලේකම් කොට්ඨාශය			ග්‍රාම නිලධාරී වසම		
සබරගමුව	කෑගල්ල	රඹුක්කන			යෝධගම, බතවුරය, පින්නවල, දලුගල, රඹුක්කන නගරය		
පිහිටීම		වර්තමාන තත්වය/අවට භාවිතය					
		<p>කෑගල්ල - රඹුක්කන මාර්ගය මංහීරු 02 ක් වශයෙන් පවතී. කොළඹ - මහනුවර මාර්ගයේ කරඬුපන හන්දියේ සිට රඹුක්කන නගරය දක්වා මෙම මාර්ගය විහිදී ඇති අතර මෙය සංචාරක කලාපය සඳහා ඇතුළු වන ප්‍රධාන ප්‍රවේශ මාර්ගය වේ. එහෙත් සංචාරක කර්මාන්තය සඳහා මෙම ප්‍රවේශ මාර්ගය ප්‍රමාණවත් නොවන මට්ටමක පවතී.</p>					
ඉඩමේ අයිතිය	පුද්ගලික / රජය	ඉඩමේ ප්‍රමාණය		කි.මී 5			
අපේක්ෂිත තත්වය							
ව්‍යාපෘති වර්ගය	නව	වැඩි දියුණු කිරීම	✓	දීර්ඝ කිරීම		ඉඩම් සංවර්ධනය පමණක්	
ව්‍යාපෘති ප්‍රභේදය	සංරක්ෂක (පාරිසරික හෝ පුරාවිද්‍යාත්මක)	වාණිජ	භූ දර්ශන/ විනෝද කටයුතු	නැවත පදිංචි කිරීම්	යටිතල පහසුකම් සංවර්ධන	වෙනත්	
					✓		
ව්‍යාපෘති පදනම	<p>පින්නවල සංචාරක කලාපයට සංචාරකයින් ඇදී ඒමේදී කෑගල්ල - රඹුක්කන මාර්ගය ප්‍රධාන තැනක් ගනී. රඹුක්කන දුම්රිය ස්ථානයේ සිට පැමිණෙන සංචාරකයින්, කරඬුපන හන්දියේ සිට පැමිණෙන සංචාරකයින් හා අන්දිරමඩ- පොල්ගහවෙල පාරේ සිට පැමිණෙන සියලුම සංචාරකයින් මෙම මාර්ගය භාවිතා කරයි. මෙම මාර්ගය මංහීරු දෙකක් වශයෙන් පවතින බැවින් විශාල සංචාරක බස් රථ වැනි වාහන ඇතුළු වීමේදී මෙම මාර්ගය ප්‍රමාණවත් නොවේ. එමෙන්ම පදික වේදිකා, වීදි පහන් වැනි පහසුකම් නොමැති අතර එය සංචාරකයින්ට සුව පහසු ප්‍රවාහන සේවයක් ලබාදීමට අපහසු වී ඇත.</p> <p>එමෙන්ම සංචාරක කලාපයට ඇතුළු වන මෙම මාර්ගයේ දෙපස භූ දර්ශනය, සංචාරක කලාපයක් සඳහා යෝග්‍ය වන අයුරින් සංවර්ධනය කිරීමට යෝජනාද ඉදිරිපත් කර ඇති බැවින් ඒවා සඳහාද මාර්ගය ඉඩකඩ සහිතව සංවර්ධනය විය යුතුය.</p>						
ව්‍යාපෘතියේ අරමුණු	සංචාරක ආකර්ෂණය වැඩි කර ගැනීම සහ ඊට අවශ්‍ය පහසුකම් සංවර්ධනය කිරීම						

ව්‍යාපෘති ක්‍රියාත්මක කිරීමේ උපායමාර්ගය

ව්‍යාපෘති ප්‍රමුඛතාගත කිරීම

ව්‍යාපෘතිය 02

06 පරිච්ඡේදය
 සංවර්ධන සැලැස්ම

ව්‍යාපෘති ක්‍රියාත්මක කිරීමේ
 උපායමාර්ගය

ව්‍යාපෘති ප්‍රමුඛතාගත කිරීම

ව්‍යාපෘති කාලය	කෙටි කාලීන (අවුරුදු 1)		මධ්‍ය කාලීන (අවුරුදු 1-3)	✓	(අවුරුදු 3 හෝ ඊට වැඩි)	
ව්‍යාපෘතිය අයත් ඝනත්ව කලාපය	මධ්‍ය ඝනත්ව සංචාරක කලාපය අධි ඝනත්ව නේවාසික කලාපය					

ව්‍යාපෘතිය 02

ව්‍යාපෘතිය: 03

06 පරිච්ඡේදය
සංවර්ධන සැලැස්ම

ව්‍යාපෘතියේ නම		බස් නැවතුම්පල ප්‍රතිසංවර්ධනය කිරීම					
ව්‍යාපෘති අංශය		වාණිජ සංවර්ධනය					
ව්‍යාපෘති විස්තර							
පළාත	දිස්ත්‍රික්කය	ප්‍රාදේශීය ලේකම් කොට්ඨාශය	ග්‍රාම නිලධාරී වසම				
සබරගමුව	කෑගල්ල	රඹුක්කන	මොට්ටප්පුලිය				
පිහිටීම		වර්තමාන තත්වය/අවට භාවිතය					
		<p>රඹුක්කන නාගරික බල ප්‍රදේශය තුළ ප්‍රධානතම වාණිජ හා සේවා සපයන නගරය රඹුක්කන නගරය වන නමුත්, නගරයේ ප්‍රධාන බස් නැවතුම්පොළ අඩු පහසුකම් සහිත කුඩා බස් නැවතුම්පලක් වශයෙන් පවතී. නගරයේ බස් නැවතුම්පොළවල් දෙකක් ක්‍රියාත්මක වන අතර ඒවා එකිනෙකට මුහුණලා පිහිටා ඇති නිසා වාහන තදබදයද අනාරක්ෂිත පදික හුවමාරුවද දක්නට ලැබේ.</p>					
		<p>ඉඩමේ අයිතිය</p>		<p>රජය හා පුද්ගලික</p>		<p>ඉඩමේ ප්‍රමාණය</p>	
අපේක්ෂිත තත්ත්වය							
							
ව්‍යාපෘති වර්ගය	නව		වැඩි දියුණු කිරීම	✓	දීර්ඝ කිරීම		ඉඩම් සංවර්ධනය පමණක්
ව්‍යාපෘති ප්‍රභේදය	සංරක්ෂක (පාරිසරික හෝ පුරාවිද්‍යාත්මක)		වාණිජ	භූ දර්ශන / විනෝද කටයුතු	නැවත පදිංචි කිරීම්	යටිතල පහසුකම් සංවර්ධනය	වෙනත්
						✓	

ව්‍යාපෘති ක්‍රියාත්මක කිරීමේ උපායමාර්ගය

ව්‍යාපෘති ප්‍රමුඛතාගත කිරීම

ව්‍යාපෘතිය 03

<p>06 පරිච්ඡේදය සංවර්ධන සැලැස්ම</p> <p>ව්‍යාපෘති ක්‍රියාත්මක කිරීමේ උපායමාර්ගය</p>	<p>ව්‍යාපෘති පදනම</p>	<p>රඹුක්කන නගර මධ්‍ය ප්‍රදේශය ප්‍රධාන වාණිජ හා සේවා සපයන මධ්‍යස්ථානය ලෙසත්, සංචාරක හා කෘෂි කර්මාන්ත සඳහා අවශ්‍ය සේවා සැපයිය හැකි ප්‍රධාන නගරය ලෙසත් රඹුක්කන නාගරික සංවර්ධන බල ප්‍රදේශයේ ප්‍රමුඛත්වය ලබාගෙන ඇත. නමුත් නගර මධ්‍යයේ තිබෙන බස් නැවතුම්පොල පහසුකම් අඩු ඉතා කුඩා ප්‍රමාණයේ එකක් වේ. එබැවින්, ජනතාවගේ පොදු ප්‍රවාහන සේවා විධිමත් කර අවශ්‍ය පහසුකම් සහිතව සංවර්ධනය කිරීම මෙම ව්‍යාපෘතියෙහි පදනම වේ.</p>				
<p>ව්‍යාපෘති ප්‍රමුඛතාගත කිරීම</p>	<p>ව්‍යාපෘතියේ අරමුණු</p>	<p>අධි ඝනත්ව වාණිජ කලාපයේ නාගරික සේවා අවශ්‍යතා පුළුල් කිරීම වාණිජ සංවර්ධනය වැඩි කිරීම සඳහා භූමිය උපරිම ලෙස ප්‍රයෝජනයට ගැනීම</p>				
<p>ව්‍යාපෘතිය 03</p>	<p>ව්‍යාපෘති කාලය</p>	<p>කෙටි කාලීන (අවුරුදු 1)</p>	<p>මධ්‍ය කාලීන (අවුරුදු 1-3)</p>	<p>✓</p>	<p>දීර්ඝ කාලීන (අවුරුදු 3 හෝ ඊට වැඩි)</p>	
<p>ව්‍යාපෘතිය අයත් ඝනත්ව කලාපය</p>	<p>අධි ඝනත්ව වාණිජ කලාපය</p>					

ව්‍යාපෘතිය: 04

06 පරිච්ඡේදය

සංවර්ධන සැලැස්ම

ව්‍යාපෘතියේ නම		වාණිජ සංකීර්ණය ඉදිකිරීම					
ව්‍යාපෘති අංශය		වාණිජ සංවර්ධනය					
ව්‍යාපෘති විස්තර							
පළාත	දිස්ත්‍රික්කය	ප්‍රාදේශීය ලේකම් කොට්ඨාශය	ග්‍රාම නිලධාරී වසම				
සබරගමුව	කෑගල්ල	රඹුක්කන	ඒරියාව				
පිහිටීම		වර්තමාන තත්වය/අවට භාවිතය					
		රඹුක්කන නගර මධ්‍යයේ රඹුක්කන සහිත පොළයාබදුව තිබෙන නාගරික සංවර්ධන අධිකාරිය සතු ඉඩමකි. සහිත පොළ පොදු වෙළඳපොළ, කෙසෙල්කැන් පොළ යනාදී වාණිජ ඒකක අවට භාවිතයන් වේ. වාණිජ සංකීර්ණය ඉදිකිරීම සඳහා භූමිය සකස් කර ඇත.					
ඉඩමේ අයිතිය	නාගරික සංවර්ධන අධිකාරිය	ඉඩමේ ප්‍රමාණය	පර්චස් 50				
අපේක්ෂිත තත්වය							
ව්‍යාපෘති වර්ගය	නව	✓	වැඩි දියුණු කිරීම		දීර්ඝ කිරීම		ඉඩම් සංවර්ධනය පමණක්
ව්‍යාපෘති ප්‍රභේදය	සංරක්ෂක (පාරිසරික හෝ පුරාවිද්‍යාත්මක)	වාණිජ	භූ දර්ශන/විනෝද කටයුතු	නැවත පදිංචි කිරීම්	යටිතල පහසුකම් සංවර්ධන	වෙනත්	
		✓					
ව්‍යාපෘති පදනම	රඹුක්කන නගර සංවර්ධන සැලැස්ම තුළින් අධි ඝනත්ව වාණිජ කලාපය තුළ පිහිටා ඇති රඹුක්කන නගරය ප්‍රදේශයේ ප්‍රධාන වාණිජ හා සේවා මධ්‍යස්ථානයයි. නමුත් පහසුකම් සහිත ක්‍රමවත් වාණිජ සංකීර්ණයක් රඹුක්කන නගරය තුළ දක්නට නැත. එම අවශ්‍යතාවය සපුරාලීම මෙම ව්‍යාපෘතියේ පදනම වේ.						
ව්‍යාපෘතියේ අරමුණු	අධි ඝනත්ව වාණිජ කලාපයේ නාගරික වාණිජ සේවා අවශ්‍යතා පුළුල් කිරීම						
ව්‍යාපෘති කාලය	කෙටි කාලීන (අවුරුදු 1)	✓	මධ්‍ය කාලීන (අවුරුදු 1-3)		දීර්ඝ කාලීන (අවුරුදු 3 හෝ ඊට වැඩි)		
ව්‍යාපෘතිය අයත් ඝනත්ව කලාපය	අධි ඝනත්ව වාණිජ කලාපය						

ව්‍යාපෘති ක්‍රියාත්මක කිරීමේ උපායමාර්ගය

ව්‍යාපෘති ප්‍රමුඛතාගත කිරීම

ව්‍යාපෘතිය 04



ව්‍යාපෘතිය: 05

06 පරිච්ඡේදය
සංවර්ධන සැලැස්ම

ව්‍යාපෘති ක්‍රියාත්මක කිරීමේ
උපායමාර්ගය

ව්‍යාපෘති ප්‍රමුඛතාගත කිරීම

ව්‍යාපෘතිය 05

ව්‍යාපෘතියේ නම	දුම්රිය ස්ථාන ඉඩම තුළ සංචාරක තොරතුරු මධ්‍යස්ථානයක් ඉදිකිරීම						
ව්‍යාපෘති අංශය	සංචාරක ප්‍රවර්ධනය සඳහා පහසුකම් වර්ධනය කිරීම						
ව්‍යාපෘති විස්තර							
පළාත	දිස්ත්‍රික්කය	ප්‍රාදේශීය ලේකම් කොට්ඨාශය	ග්‍රාම නිලධාරී වසම				
සබරගමුව	කැපලේ	රඹුක්කන	මොට්ටප්පුලිය				
පිහිටීම	වර්තමාන තත්වය/අවට භාවිතය						
	කොළඹ - මහනුවර දුම්රිය මාර්ගයේ ප්‍රධාන කේන්ද්‍රස්ථානයක් වශයෙන් රඹුක්කන දුම්රිය ස්ථානය හඳුන්වා දිය හැකිය. වාණිජ කලාපයේ තුළ පිහිටා ඇති රඹුක්කන දුම්රිය ස්ථානයේ ප්‍රධාන ප්‍රවේශපත්‍ර කවුළුව අසල මේ සඳහා සුදුසු බිම් කොටසක් යෝජනා කර ඇත.						
ඉඩමේ අයිතිය	දුම්රිය ස්ථානය	ඉඩමේ ප්‍රමාණය					
අපේක්ෂිත තත්වය							
							
ව්‍යාපෘති වර්ගය	නව	✓	වැඩි දියුණු කිරීම		දීර්ඝ කිරීම		ඉඩම් සංවර්ධනය පමණක්
ව්‍යාපෘති ප්‍රභේදය	සංරක්ෂක (පාරිසරික හෝ පුරාවිද්‍යාත්මක)		වාණිජ	භූ දර්ශන/විනෝද කටයුතු	නැවත පදිංචි කිරීම්	යටිතල පහසුකම් සංවර්ධන	වෙනත්
							✓
ව්‍යාපෘති පදනම	පින්තවල සංචාරය කිරීම සඳහා රඹුක්කන දුම්රිය ස්ථානයෙන් බසින සංචාරකයින්ට රඹුක්කන පමණක් නොව සමස්ථ කලාපයේම (කැපලේ දිස්ත්‍රික්කයේම) සංචාරය කළ හැකි ස්ථාන පිළිබඳව තොරතුරු ලබා ගත හැකි මධ්‍යස්ථානයක් ඇති කිරීම හා						

	පැමිණෙන සංචාරකයින්ට විවේක ගැනීමට අවශ්‍ය පහසුකම්ද ඇති කිරීම මෙම ව්‍යාපෘතියේ පදනම වේ.				
ව්‍යාපෘතියේ අරමුණු	සංචාරක කර්මාන්තය ප්‍රවර්ධනය කිරීම				
ව්‍යාපෘති කාලය	කෙටි කාලීන (අවුරුදු 1)		මධ්‍ය කාලීන (අවුරුදු 1-3)		දීර්ඝ කාලීන (අවුරුදු 3 හෝ ඊට වැඩි)
ව්‍යාපෘතිය අයත් ඝනත්ව කලාපය	අධි ඝනත්ව වාණිජ කලාපය				

06 පරිච්ඡේදය
සංවර්ධන සැලැස්ම

ව්‍යාපෘති ක්‍රියාත්මක කිරීමේ උපායමාර්ගය
ව්‍යාපෘති ප්‍රමුඛතාගත කිරීම

ව්‍යාපෘතිය 05



06 පරිච්ඡේදය
සංවර්ධන සැලැස්ම

ව්‍යාපෘතිය: 06

ව්‍යාපෘති ක්‍රියාත්මක කිරීමේ
උපායමාර්ගය

ව්‍යාපෘති ප්‍රමුඛතාගත කිරීම

ව්‍යාපෘතිය 06

ව්‍යාපෘතියේ නම	පින්තවල අලි අනාථාගාරය ඉදිරිපිට රථවාහන නැවතුම්පොල සංවර්ධනය හා අනවසර කඩ ප්‍රතිසංවර්ධනය කිරීම						
ව්‍යාපෘති අංශය	යටිතල පහසුකම් හා වාණිජ සංවර්ධනය කිරීම						
ව්‍යාපෘති විස්තර							
පළාත	දිස්ත්‍රික්කය	ප්‍රාදේශීය ලේකම් කොට්ඨාශය	ග්‍රාම නිලධාරී වසම				
සබරගමුව	කෑගල්ල	රඹුක්කන	යෝධගම				
පිහිටීම	<p>වර්තමාන තත්වය/අවට භාවිතය</p> <p>පින්තවල අලි අනාථාගාරය ඉදිරිපිට ඇති මෙම රථවාහන නැවතුම්පොල අඩු පහසුකම් සහිත කුඩා ඉඩ ප්‍රමාණයක් සහිතය. දේශීය හා විදේශීය සංචාරකයින් බොහෝ දෙනෙක් සංචාරය කරන කලාපයක් වුවද ක්‍රමවත් හා ප්‍රමාණවත් රථවාහන නැවතුම්පොළක් දැකිය නොහැකිය.</p> <p>එමෙන්ම කෑගල්ල-රඹුක්කන මාර්ගයට මුහුණලා පවතින අක්‍රමවත් ලෙස ඉදි කර ඇති අනවසර වෙළෙඳසැල් හේතුවෙන් සංචාරක ආකර්ෂණයට බලපෑම් ඇති කරයි.</p>						
ඉඩමේ අයිතිය	රඹුක්කන ප්‍රාදේශීය සභාව		ඉඩමේ ප්‍රමාණය	පර්චස් 20			
අපේක්ෂිත තත්වය							
							
							
ව්‍යාපෘති වර්ගය	නව		වැඩි දියුණු කිරීම	✓	දීර්ඝ කිරීම		ඉඩම් සංවර්ධනය පමණක්
ව්‍යාපෘති ප්‍රභේදය	සංරක්ෂක (පාරිසරික හෝ පුරාවිද්‍යාත්මක)		වාණිජ	භූ දර්ශන / විනෝද කටයුතු	නැවත පදිංචි කිරීම්	යටිතල පහසුකම් සංවර්ධන	වෙනත්
			✓			✓	

ව්‍යාපෘති පදනම	ශ්‍රී ලංකාවේ පවතින ප්‍රධාන සංචාරක ආකර්ෂණ කලාපයක් ලෙස මෙම පින්නවල සංචාරක කලාපයේ පවතින යටිතල පහසුකම් සංවර්ධනය කිරීම තුළින් වැඩි සංචාරක ආකර්ෂණයක් සහ පැමිණෙන සංචාරකයින් සඳහා ගුණාත්මක සේවාවක් සැපයීම.				
ව්‍යාපෘතියේ අරමුණු	මධ්‍ය ඝනත්ව සංචාරක කලාපයේ සංචාරක ප්‍රවර්ධනය සඳහා යටිතල පහසුකම් සංවර්ධනය කිරීම				
ව්‍යාපෘති කාලය	කෙටි කාලීන (අවුරුදු 1)	√	මධ්‍ය කාලීන (අවුරුදු 1-3)		දීර්ඝ කාලීන (අවුරුදු 3 හෝ ඊට වැඩි)
ව්‍යාපෘතිය අයත් ඝනත්ව කලාපය	මධ්‍ය ඝනත්ව සංචාරක කලාපය				

06 පරිච්ඡේදය
සංවර්ධන සැලැස්ම

ව්‍යාපෘති ක්‍රියාත්මක කිරීමේ
උපායමාර්ගය

ව්‍යාපෘති ප්‍රමුඛතාගත කිරීම



ව්‍යාපෘතිය 06

06 පරිච්ඡේදය ව්‍යාපෘතිය: 07
සංවර්ධන සැලැස්ම

ව්‍යාපෘති ක්‍රියාත්මක කිරීමේ
උපායමාර්ගය

ව්‍යාපෘති ප්‍රමුඛතාගත කිරීම

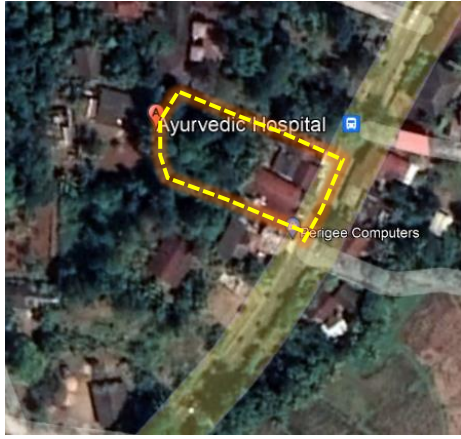
ව්‍යාපෘතිය 07

ව්‍යාපෘතියේ නම	පින්තවල ආයුර්වේද පංචකර්ම ආයතනය සංචාරක සුවතා මධ්‍යස්ථානයක් ලෙස ප්‍රතිසංවර්ධනය කිරීම						
ව්‍යාපෘති අංශය	සංචාරක පහසුකම් සංවර්ධනය කිරීම						
ව්‍යාපෘති විස්තර							
පළාත	දිස්ත්‍රික්කය	ප්‍රාදේශීය ලේකම් කොට්ඨාශය	ග්‍රාම නිලධාරී වසම				
සබරගමුව	කැපලේ	රඹුක්කන	කූරියම්පොල				
පිහිටීම	වර්තමාන තත්වය/අවට භාවිතය						
	මධ්‍ය ඝනත්ව නේවාසිකය කලාපය තුළ පිහිටා ඇති මෙය ආයුර්වේද පංචකර්ම රෝහලක් ලෙස වර්තමානයේ පවතී. මෙම රෝහල සංචාරකයින් සඳහා විවෘත කිරීමට සංචාරක සුවතා මධ්‍යස්ථානයක් ලෙස අවශ්‍ය පහසුකම් (නේවාසික ප්‍රතිකාර) සංවර්ධනය වී නොමැත.						
ඉඩමේ අයිතිය	ආයුර්වේද දෙපාර්තමේන්තුව	ඉඩමේ ප්‍රමාණය	අක්කර 1.6				
අපේක්ෂිත තත්වය							
							
ව්‍යාපෘති වර්ගය	නව		වැඩි දියුණු කිරීම	✓	දීර්ඝ කිරීම	ඉඩම් සංවර්ධනය පමණක්	
ව්‍යාපෘති ප්‍රභේදය	සංරක්ෂක (පාරිසරික හෝ පුරාවිද්‍යාත්මක)	වාණිජ	භූ දර්ශන/විනෝද කටයුතු	නැවත පදිංචි කිරීම්	යටිතල පහසුකම් සංවර්ධන	වෙනත්	✓
ව්‍යාපෘති පදනම	මධ්‍ය ඝනත්ව සංචාරක සංවර්ධන කලාපයේ පිහිටා ඇති මෙම මධ්‍යස්ථානය ප්‍රදේශයේ ජනතාව ආයුර්වේද ප්‍රතිකාර ලබා ගන්නා ප්‍රධාන ස්ථානයකි. නමුත් නේවාසික ප්‍රතිකාර සඳහා පහසුකම් නොමැති වීම මෙහි ප්‍රධානතම අඩුපාඩුවක් ලෙස පවතී. විශේෂයෙන් විදේශීය සංචාරකයන් ආයුර්වේද ප්‍රතිකාර සම්බන්ධව විශාල උනන්දුවක් දක්වන බැවින්, සංචාරක						

	ප්‍රවර්ධනය සඳහා ආයුර්වේද ප්‍රතිකාර ලබාගැනීමේ පහසුකම් වැඩිදියුණු කිරීම මෙම ව්‍යාපෘතියේ මූලික පදනම වේ. සංචාරක සුවතා මධ්‍යස්ථානයක් ලෙස අවශ්‍ය පහසුකම් වැඩි දියුණු කිරීමද අපේක්ෂා කරයි.					
ව්‍යාපෘතියේ අරමුණු	මධ්‍ය ඝනත්ව සංචාරක කලාපයේ සංචාරකයන් සඳහා අවශ්‍ය පහසුකම් සලසා දීම					
ව්‍යාපෘති කාලය	කෙටි කාලීන (අවුරුදු 1)		මධ්‍ය කාලීන (අවුරුදු 1-3)		දිර්ඝ කාලීන (අවුරුදු 3 හෝ ඊට වැඩි)	
ව්‍යාපෘතිය අයත් ඝනත්ව කලාපය	මධ්‍ය ඝනත්ව සංචාරක කලාපය					

06 පරිච්ඡේදය
සංවර්ධන සැලැස්ම

ව්‍යාපෘති ක්‍රියාත්මක කිරීමේ
උපායමාර්ගය

ව්‍යාපෘති ප්‍රමුඛතාගත කිරීම

ව්‍යාපෘතිය 07



06 පරිච්ඡේදය
සංවර්ධන සැලැස්ම

ව්‍යාපෘතිය: 08

ව්‍යාපෘති ක්‍රියාත්මක කිරීමේ
උපායමාර්ගය

ව්‍යාපෘති ප්‍රමුඛතාගත කිරීම

ව්‍යාපෘතිය 08

ව්‍යාපෘතියේ නම	අප ජල කළමනාකරණ ව්‍යාපෘතිය		
ව්‍යාපෘති අංශය	අපරව්‍යුහ පහසුකම් සංවර්ධනය		
ව්‍යාපෘති විස්තර			
පළාත	දිස්ත්‍රික්කය	ප්‍රාදේශීය ලේකම් කොට්ඨාශය	ග්‍රාම නිලධාරී වසම
සබරගමුව	කැපලේ	රඹුක්කන	හිරිවඩුන්න
පිහිටීම	වර්තමාන තත්වය/අවට භාවිතය		
	නාරම්බැද්ද මාර්ගයේ හල්පිටිය ප්‍රදේශයේ පොල් වගා ඉඩමක් ලෙස පවතින භූමියකි. මා-ඔස ජල මූලාශ්‍රයට යාබදව පිහිටි මෙම භූමිය අවට ඉතා අඩු නේවාසික ජනගහනයක් දක්නට ලැබේ.		
ඉඩමේ අයිතිය	පුද්ගලික	ඉඩමේ ප්‍රමාණය	අක්කර 4
අපේක්ෂිත තත්වය			
			
ව්‍යාපෘති වර්ගය	නව	✓	වැඩි දියුණු කිරීම
ව්‍යාපෘති ප්‍රභේදය	සංරක්ෂක (පාරිසරික හෝ පුරාවිද්‍යාත්මක)	වාණිජ	භූ දර්ශන / විනෝද කටයුතු
			නැවත පදිංචි කිරීම්
			යටිතල පහසුකම් සංවර්ධන
			✓
ව්‍යාපෘති පදනම	රඹුක්කන නගරයේ සහ පින්නවල සංචාරක කලාපයේ සංසරණ ජනගහනය මත පදනම්ව සලකා බලන විට අප ජල කළමනාකරණ පද්ධතියක අවශ්‍යතාවය පවතී. අනාගත සැලසුම් හා ඉලක්ක අනුවද සංචාරක කලාපයේ විශාල සංචාරකයින් ප්‍රමාණයක් දෛනිකව පැමිණෙන බැවින් වැඩි අප ජලය ප්‍රමාණයක් බැහැර වේ යැයි		

	<p>අපේක්ෂා කළ හැක. එමෙන්ම පින්තවල අලි අනාථාගාරය හා සත්තුමත්ත තුළින්ද බැහැර කරන අප ජල ප්‍රමාණය ඉහල අගයක් ගනී. තවද සංචාරක හෝටල් වැඩි ප්‍රමාණයක් මා-ඔය ආශ්‍රිතව ස්ථානගත වී ඇත. මෙම අපජලයද විධිමත් අයුරින් බැහැර කිරීම අත්‍යවශ්‍යය. මෙකී කරුණු සලකා බලන විට විධිමත් ක්‍රමවේදයකට ප්‍රදේශයේ අප ජල බැහැර කරලීම හා කළමනාකරණය කිරීම මෙම ව්‍යාපෘතියේ පිහිටුවීමේ පදනම වේ.</p>					
ව්‍යාපෘතියේ අරමුණු	<p>මනා අප ජල කළමනාකරණ පද්ධතියක් ස්ථාපිත කිරීම තුළින් ප්‍රදේශයේ යටිතල පහසුකම් සංවර්ධනය කිරීම</p>					
ව්‍යාපෘති කාලය	කෙටි කාලීන (අවුරුදු 1)		මධ්‍ය කාලීන (අවුරුදු 1-3)		දීර්ඝ කාලීන (අවුරුදු 3 හෝ ඊට වැඩි)	✓
ව්‍යාපෘතිය අයත් ඝනත්ව කලාපය	<p>මධ්‍ය ඝනත්ව සංචාරක කලාපය</p>					

06 පරිච්ඡේදය
සංවර්ධන සැලැස්ම

ව්‍යාපෘති ක්‍රියාත්මක කිරීමේ
උපායමාර්ගය

ව්‍යාපෘති ප්‍රමුඛතාගත කිරීම

ව්‍යාපෘතිය 08

06 පරිච්ඡේදය ව්‍යාපෘතිය: 09
සංවර්ධන සැලැස්ම

ව්‍යාපෘති ක්‍රියාත්මක කිරීමේ
උපායමාර්ගය

ව්‍යාපෘති ප්‍රමුඛතාගත කිරීම

ව්‍යාපෘතිය 09

ව්‍යාපෘතියේ නම	වාගොල්ල වෘත්තීය පුහුණු මධ්‍යස්ථානය සංවර්ධනය කිරීම		
ව්‍යාපෘති අංශය	අපරව්‍යුහ පහසුකම් සංවර්ධනය		
ව්‍යාපෘති විස්තර			
පළාත	දිස්ත්‍රික්කය	ප්‍රාදේශීය ලේකම් කොට්ඨාශය	ග්‍රාම නිලධාරී වසම
සබරගමුව	කෑගල්ල	රඹුක්කන	යෝධගම
පිහිටීම	වර්තමාන තත්වය/අවට භාවිතය		
			
කෘෂිකර්ම දෙපාර්තමේන්තුවට අයත් මෙම නව ගොඩනැගිල්ල වාගොල්ල දිස්ත්‍රික් කෘෂිකාර්මික මධ්‍යස්ථානයට යාබදව පිහිටා ඇත. මෙය උසස් අධ්‍යයනය ආයතනයක් පිහිටුවීමේ අරමුණින් ඉදිකරන ලද්දකි. විවිධ අවස්ථා වලදී විවිධ අදහස් හා යෝජනා මේ පිළිබඳව හිඳුණද වර්තමානය වන විට කිසිදු භාවිතයකට වෙන් කර නැත. ගොඩනැගිල්ලේ ඉදිකිරීම් කටයුතු බොහෝදුරට අවසන් කර ඇත.			
ඉඩමේ අයිතිය	රජය	ඉඩමේ ප්‍රමාණය	අක්කර 0.6
අපේක්ෂිත තත්වය			
ව්‍යාපෘති වර්ගය	නව	වැඩි දියුණු කිරීම	<input checked="" type="checkbox"/> දීර්ඝ කිරීම <input type="checkbox"/> ඉඩම් සංවර්ධනය පමණක්
ව්‍යාපෘති ප්‍රභේදය	සංරක්ෂක (පාරිසරික හෝ පුරාවිද්‍යාත්මක)	වාණිජ	භූ දර්ශන / විනෝද කටයුතු නැවත පදිංචි කිරීම් යටිතල පහසුකම් සංවර්ධන වෙනත් <input checked="" type="checkbox"/>
ව්‍යාපෘති පදනම	කෑගල්ල-රඹුක්කන ප්‍රධාන මාර්ගයේ සංචාරක කලාපය හා වාගොල්ල කෘෂිකාර්මික ප්‍රදේශය තුළ පිහිටීමත් නිසා වෘත්තීය පුහුණුව සඳහා මධ්‍යස්ථානයක් ලෙස මෙය සංවර්ධනය කිරීම වඩාත් යෝග්‍ය වේ. විශේෂයෙන්ම සංචාරක කර්මාන්තයට සහ කෘෂිකර්මාන්තයට අවශ්‍ය වෘත්තීමය ශ්‍රමිකයන් ප්‍රදේශය තුළින්ම නිර්මාණය කර ගැනීම මෙම ව්‍යාපෘති පිහිටුවීමේ පදනම වේ.		
ව්‍යාපෘතියේ අරමුණු	<ul style="list-style-type: none"> වෘත්තීය පුහුණු පහසුකම් සංවර්ධනය කිරීම ප්‍රදේශයේ පවතින රැකියා ඉල්ලුම සපුරාලීම 		

ව්‍යාපෘති කාලය	කෙටි කාලීන (අවුරුදු 1)	✓	මධ්‍ය කාලීන (අවුරුදු 1-3)		දීර්ඝ කාලීන (අවුරුදු 3 හෝ ඊට වැඩි)	
ව්‍යාපෘතිය අයත් ඝනත්ව කලාපය	මධ්‍ය ඝනත්ව සංචාරක කලාපය					

06 පරිච්ඡේදය
සංවර්ධන සැලැස්ම

ව්‍යාපෘති ක්‍රියාත්මක කිරීමේ
උපායමාර්ගය

ව්‍යාපෘති ප්‍රමුඛතාගත කිරීම

ව්‍යාපෘතිය 09

06 පරිච්ඡේදය ව්‍යාපෘතිය: 10
සංවර්ධන සැලැස්ම

ව්‍යාපෘති ක්‍රියාත්මක කිරීමේ
උපායමාර්ගය

ව්‍යාපෘති ප්‍රමුඛතාගත කිරීම

ව්‍යාපෘතිය 10

ව්‍යාපෘතියේ නම	අපනයන කෘෂිකාර්මික අගය එකතු කිරීමේ කර්මාන්ත ශාලාවක් ඉදිකිරීම		
ව්‍යාපෘති අංශය	කර්මාන්ත ප්‍රවර්ධනය සඳහා අපරව්‍යුහ පහසුකම් වැඩි දියුණු කිරීම		
ව්‍යාපෘති විස්තර			
පළාත	දිස්ත්‍රික්කය	ප්‍රාදේශීය ලේකම් කොට්ඨාශය	ග්‍රාම නිලධාරී වසම
සබරගමුව	කැමැල්ල	රඹුක්කන	වැලිගමුව
පිහිටීම	වර්තමාන තත්වය/අවට භාවිතය		
	මධ්‍ය ඝනත්ව කර්මාන්ත කලාපය තුළ රඹුක්කන - කුරුණෑගල මාර්ගයේ පිහිටි ඉඩමකි. වර්තමානයේ මෙම භූමිය තුළ පේෂකර්ම දෙපාර්තමේන්තුවට අයත් භාවිතයට ගත නොහැකි පැරණි ගොඩනැගිල්ලක් පවතී.		
ඉඩමේ අයිතිය	රජය	ඉඩමේ ප්‍රමාණය	අක්කර 0.4
අපේක්ෂිත තත්වය			
			
ව්‍යාපෘති වර්ගය	නව	✓	වැඩි දියුණු කිරීම
ව්‍යාපෘති ප්‍රභේදය	සංරක්ෂක (පාරිසරික හෝ පුරාවිද්‍යාත්මක)	වාණිජ	භූ දර්ශන/විනෝද කටයුතු
			නැවත පදිංචි කිරීම්
			යටිතල පහසුකම් සංවර්ධන
			වෙනත්
			✓
ව්‍යාපෘති පදනම	යෝජිත මධ්‍යම අධිවේගී මාර්ගයේ වැලිගමුව පිවිසුමට පහසුවෙන් ප්‍රවේශකත්වය ලබාගත හැකි පරිදි පිහිටා තිබෙන ප්‍රදේශයක් බැවින්, ප්‍රදේශය පුරා පවතින කෘෂි නිෂ්පාදන දිරි ගැන්වීම සඳහා අගය එකතු කිරීමේ කර්මාන්ත ශාලාවක් ඉදිකිරීම හා ඒ තුළින් අපනයනය දිරිමත් කිරීම මෙම ව්‍යාපෘතියේ පදනම වේ. එමෙන්ම කර්මාන්ත කලාපයේ කර්මාන්ත කටයුතු ප්‍රවර්ධනය කිරීමද සිදුවේ.		
ව්‍යාපෘතියේ අරමුණු	<ul style="list-style-type: none"> අපනයන කෘෂිකාර්මික නිෂ්පාදන දිරිමත් කිරීම සඳහා අවශ්‍ය කර්මාන්ත පහසුකම් සංවර්ධනය රැකියා අවස්ථාවක් උත්පාදනය කිරීම 		

ව්‍යාපෘති කාලය	කෙටි කාලීන (අවුරුදු 1)		මධ්‍ය කාලීන (අවුරුදු 1-3)	✓	දීර්ඝ කාලීන (අවුරුදු 3 හෝ ඊට වැඩි)	
ව්‍යාපෘතිය අයත් ඝනත්ව කලාපය	මධ්‍ය ඝනත්ව කම්මාන්ත කලාපය					

06 පරිච්ඡේදය
සංවර්ධන සැලැස්ම

ව්‍යාපෘති ක්‍රියාත්මක කිරීමේ
උපායමාර්ගය

ව්‍යාපෘති ප්‍රමුඛතාගත කිරීම

ව්‍යාපෘතිය 10

06 පරිච්ඡේදය ව්‍යාපෘතිය: 11
සංවර්ධන සැලැස්ම

ව්‍යාපෘති ක්‍රියාත්මක කිරීමේ
උපායමාර්ගය

ව්‍යාපෘති ප්‍රමුඛතාගත කිරීම

ව්‍යාපෘතිය 11

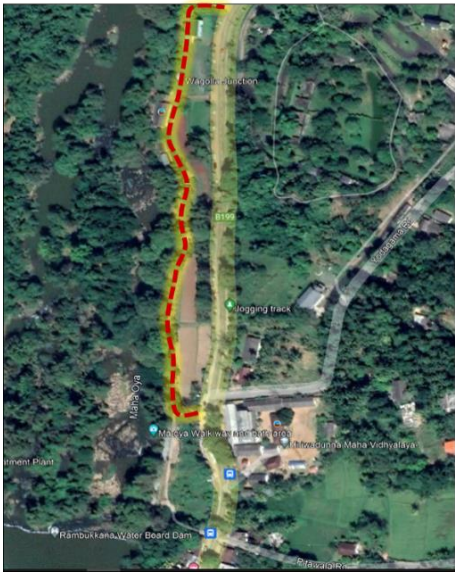
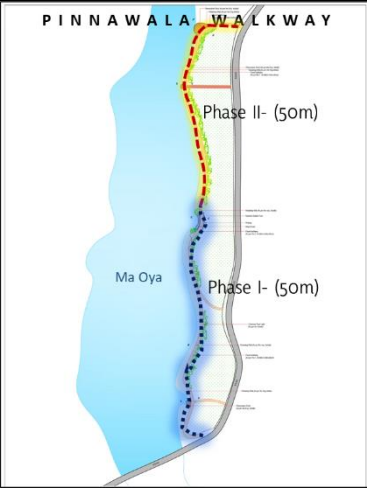
ව්‍යාපෘතියේ නම	පින්තවල ඇවිදින මංකීරු ව්‍යාපෘතිය-අදියර II						
ව්‍යාපෘති අංශය	සංචාරක කර්මාන්තය ප්‍රවර්ධනය සඳහා අපරව්‍යුහ පහසුකම් වැඩිදියුණු කිරීම						
ව්‍යාපෘති විස්තර							
පළාත	දිස්ත්‍රික්කය	ප්‍රාදේශීය ලේකම් කොට්ඨාශය		ග්‍රාම නිලධාරී වසම			
සබරගමුව	කැමැල්ල	රඹුක්කන		යෝධගම			
පිහිටීම	වර්තමාන තත්වය/අවට භාවිතය						
	මධ්‍ය ඝනත්ව සංචාරක සංවර්ධන කලාපයේ කැමැල්ල - රඹුක්කන මාර්ගයෙන් ප්‍රධාන ප්‍රවේශය ලබා ගනිමින් මා ඔය රක්ෂිතයට සමාන්තරව මෙම ව්‍යාපෘතිය ආරම්භ කළ අතර එහි අදියර I හිරිවඩුන්නේ සිට මීටර් 50ක් දුරට අවසන් කර ඇත. මෙහි අදියර II කොටස සඳහා භූමිය සකස් කර ඇත.						
ඉඩමේ අයිතිය	මා ඔය රක්ෂිතය	ඉඩමේ ප්‍රමාණය	මීටර් 50				
අපේක්ෂිත තත්වය							
ව්‍යාපෘති වර්ගය	නව		වැඩි දියුණු කිරීම		දීර්ඝ කිරීම	✓	ඉඩම් සංවර්ධනය පමණක්
ව්‍යාපෘති ප්‍රභේදය	සංරක්ෂක (පාරිසරික හෝ පුරාවිද්‍යාත්මක)		වාණිජ	භූ දර්ශන/ විනෝද කටයුතු	නැවත පදිංචි කිරීම්	යටිතල පහසුකම් සංවර්ධන	වෙනත්
				✓			

ව්‍යාපෘති පදනම	මධ්‍ය ඝනත්ව සංචාරක සංවර්ධන කලාපයේ සංචාරක ආකර්ශනය වැඩි කිරීම අරමුණු කරගෙන සංචාරකයින්ට විනෝද අවස්ථා වැඩි කිරීම මෙමගින් අපේක්ෂා කෙරේ. සංචාරක ක්‍රියාකාරකම් වැඩි කිරීම තුළින් සංචාරකයින් වැඩි කාලයක් මෙම ප්‍රදේශය තුළ රඳවා ගැනීමද ප්‍රධාන අරමුණකි.					
ව්‍යාපෘතියේ අරමුණු	මධ්‍ය ඝනත්ව සංචාරක කලාපයේ සංචාරකයන් සඳහා භූ දර්ශන/ විවේක සහ විනෝද කටයුතු පහසුකම් සංවර්ධනය කිරීම					
ව්‍යාපෘති කාලය	කෙටි කාලීන (අවුරුදු 1)	✓	මධ්‍ය කාලීන (අවුරුදු 1-3)		දිර්ඝ කාලීන (අවුරුදු 3 හෝ ඊට වැඩි)	
ව්‍යාපෘතිය අයත් ඝනත්ව කලාපය	මධ්‍ය ඝනත්ව සංචාරක කලාපය					

06 පරිච්ඡේදය
සංවර්ධන සැලැස්ම

ව්‍යාපෘති ක්‍රියාත්මක කිරීමේ
උපායමාර්ගය

ව්‍යාපෘති ප්‍රමුඛතාගත කිරීම



ව්‍යාපෘතිය 11

06 පරිච්ඡේදය ව්‍යාපෘතිය: 12
සංවර්ධන සැලැස්ම

ව්‍යාපෘති ක්‍රියාත්මක කිරීමේ
උපායමාර්ගය

ව්‍යාපෘති ප්‍රමුඛතාගත කිරීම

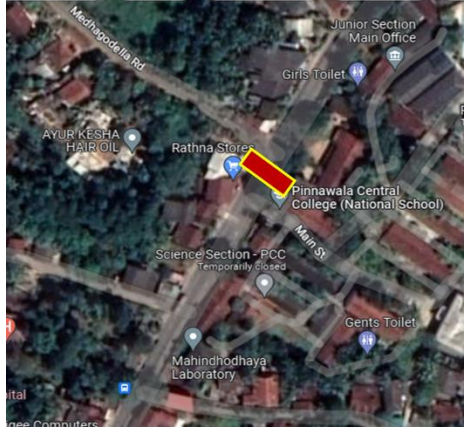
ව්‍යාපෘතිය 12

ව්‍යාපෘතියේ නම	පින්තවල ජාතික පාසල අසල යෝජිත ගුවන් පාලම ඉදි කිරීම						
ව්‍යාපෘති අංශය	අපරව්‍යුහ පහසුකම් සංවර්ධනය කිරීම						
ව්‍යාපෘති විස්තර							
පළාත	දිස්ත්‍රික්කය	ප්‍රාදේශීය ලේකම් කොට්ඨාශය			ග්‍රාම නිලධාරී වසම		
සබරගමුව	කෑගල්ල	රඹුක්කන			පින්තවල		
පිහිටීම	වර්තමාන තත්වය/අවට භාවිතය						
	අධි ඝනත්ව නේවාසික කලාපයේ කෑගල්ල- රඹුක්කන මාර්ගයට මුහුණලා පිහිටි පින්තවල ජාතික පාසල අසල පාසල් දින වලදී අධික තදබදයක් පවතී. පාසල් දරුවන් විශාල ප්‍රමාණයක් මාර්ගය හරහා ගමන් කිරීම නිසා අනාරක්ෂිත තත්වයක් පවතී.						
ඉඩමේ අයිතිය	මාර්ග සංවර්ධන අධිකාරිය	ඉඩමේ ප්‍රමාණය	-				
අපේක්ෂිත තත්වය							
							
ව්‍යාපෘති වර්ගය	නව	✓	වැඩි දියුණු කිරීම		දීර්ඝ කිරීම		ඉඩම් සංවර්ධනය පමණක්
ව්‍යාපෘති ප්‍රභේදය	සංරක්ෂක (පාරිසරික හෝ පුරාවිද්‍යාත්මක)	වාණිජ	භූ දර්ශන/ විනෝද කටයුතු	නැවත පදිංචි කිරීම්	යටිතල පහසුකම් සංවර්ධන	වෙනත්	
					✓		
ව්‍යාපෘති පදනම	අධි ඝනත්ව නේවාසික කලාපයේ කෑගල්ල - රඹුක්කන මාර්ගයේ පින්තවල ජාතික පාසල අසල පවතින මාර්ග තදබදය අවම කිරීම හා පාසල් දරුවන්ගේ ආරක්ෂාව තහවුරු කිරීම.						
ව්‍යාපෘතියේ අරමුණු	යටිතල පහසුකම් සංවර්ධනය කිරීම						
ව්‍යාපෘති කාලය	කෙටි කාලීන (අවුරුදු 1)		මධ්‍ය කාලීන (අවුරුදු 1-3)		✓	දීර්ඝ කාලීන (අවුරුදු 3 හෝ ඊට වැඩි)	
ව්‍යාපෘතිය අයත් ඝනත්ව කලාපය	අධි ඝනත්ව නේවාසික කලාපය						

ව්‍යාපෘතිය: 13

06 පරිච්ඡේදය
සංවර්ධන සැලැස්ම

ව්‍යාපෘති ක්‍රියාත්මක කිරීමේ
උපායමාර්ගය

ව්‍යාපෘති ප්‍රමුඛකාගත කිරීම

ව්‍යාපෘතිය 13

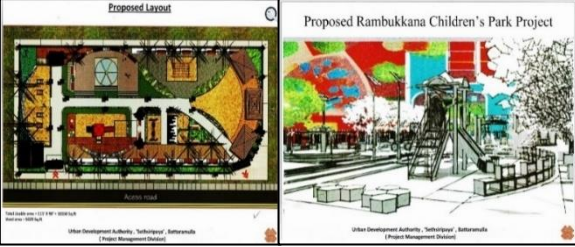
ව්‍යාපෘතියේ නම		ළමා/නාගරික උද්‍යානයක් ඉදිකිරීම					
ව්‍යාපෘති අංශය		විවේක හා විනෝද පහසුකම් වැඩිදියුණු කිරීම					
ව්‍යාපෘති විස්තර							
පළාත	දිස්ත්‍රික්කය	ප්‍රාදේශීය ලේකම් කොට්ඨාශය			ග්‍රාම නිලධාරී වසම		
සබරගමුව	කැගල්ල	රඹුක්කන			රඹුක්කන නගරය		
පිහිටීම		වර්තමාන තත්වය/අවට භාවිතය					
		<p>අධි ඝනත්ව වාණිජ කලාපයේ සතිපොලට යාබද පිහිටි භාවිතයට නොගන්නා බිම් කොටසක් මේ සඳහා යෝජනා කර ඇත. රට වාහන නැවතුම්පොළක් සහ සති පොළ අවට භාවිතයන් ලෙස පවතී.</p>					
ඉඩමේ අයිතිය	රඹුක්කන ප්‍රාදේශීය සභාව	ඉඩමේ ප්‍රමාණය	අක්කර 03				
<p>අපේක්ෂිත තත්වය</p> <ul style="list-style-type: none"> ▪ ඇවිදින /ව්‍යායාම මංකීරු ▪ විවේක ස්ථාන ▪ අවන්හල්/ආපනශාලා ▪ ළමා ක්‍රීඩා උපකරණ ▪ ආරක්ෂිත වැට/ ආරක්ෂක කුටිය ▪ විවේක කාමරය/ ගබඩාව ▪ ජල පොකුණක් 							
ව්‍යාපෘති වර්ගය	නව	✓	වැඩි දියුණු කිරීම		දීර්ඝ කිරීම		ඉඩම් සංවර්ධනය පමණක්
ව්‍යාපෘති ප්‍රභේදය	සංරක්ෂක (පාරිසරික හෝ පුරාවිද්‍යාත්මක)	වාණිජ	භූ දර්ශන/ විනෝද කටයුතු	නැවත පදිංචි කිරීම්	යටිතල පහසුකම් සංවර්ධන	වෙනත්	
			✓				
ව්‍යාපෘති පදනම	අධි ඝනත්ව වාණිජ කලාපයේ විවේක හා විනෝදාත්මක කටයුතු ප්‍රවර්ධනය කිරීම.						
ව්‍යාපෘතියේ අරමුණු	විවේක හා විනෝද පහසුකම් සංවර්ධනය කිරීම						
ව්‍යාපෘති කාලය	කෙටි කාලීන (අවුරුදු 1)		මධ්‍ය කාලීන (අවුරුදු 1-3)	✓	දීර්ඝ කාලීන (අවුරුදු 3 හෝ ඊට වැඩි)		
ව්‍යාපෘතිය අයත් ඝනත්ව කලාපය	අධි ඝනත්ව වාණිජ කලාපය						



06 පරිච්ඡේදය
සංවර්ධන සැලැස්ම

ව්‍යාපෘතිය: 14

ව්‍යාපෘති ක්‍රියාත්මක කිරීමේ
උපායමාර්ගය

ව්‍යාපෘති ප්‍රමුඛතාගත කිරීම

ව්‍යාපෘතිය 14

ව්‍යාපෘතියේ නම	පින්තවලට පැමිණෙන සංචාරක බස් රථ සඳහා මෝදරවත්ත නව රථවාහන නැවතුම්පොළක් ඉදි කිරීම						
ව්‍යාපෘති අංශය	අපරව්‍යුහ පහසුකම් සංවර්ධනය කිරීම						
ව්‍යාපෘති විස්තර							
පළාත	දිස්ත්‍රික්කය	ප්‍රාදේශීය ලේකම් කොට්ඨාශය		ග්‍රාම නිලධාරී වසම			
සබරගමුව	කැපලේ	රඹුක්කන		යෝධගම			
පිහිටීම	වර්තමාන තත්වය/අවට භාවිතය						
	මෙම යෝජිත භූමිය සංචාරක කලාපයේ පින්තවල අලි අනාථාගාරය සහ සන්තුවත්ත අතර ප්‍රදේශයේ කැපලේ-රඹුක්කන මාර්ගයට යාබදව පිහිටා ඇත. සත්වෝද්‍යාන දෙපාර්තමේන්තුවට අයත් මෙම භූමිය සංවර්ධනය කිරීමේ කටයුතු සිදු කෙරෙමින් පවතී.						
ඉඩමේ අයිතිය	සත්වෝද්‍යාන දෙපාර්තමේන්තුව	ඉඩමේ ප්‍රමාණය	අක්කර 2				
අපේක්ෂිත තත්වය							
							
ව්‍යාපෘති වර්ගය	නව	✓	වැඩි දියුණු කිරීම		දීර්ඝ කිරීම		ඉඩම් සංවර්ධනය පමණක්
ව්‍යාපෘති ප්‍රභේදය	සංරක්ෂක (පාරිසරික හෝ පුරාවිද්‍යාත්මක)		වාණිජ	භූ දර්ශන / විනෝද කටයුතු	නැවත පදිංචි කිරීම්	යටිතල පහසුකම් සංවර්ධන	වෙනත්
						✓	
ව්‍යාපෘති පදනම	ශ්‍රී ලංකාවේ පවතින ප්‍රධාන සංචාරක ආකර්ෂණ කලාපයක් ලෙස මෙම පින්තවල සංචාරක කලාපයේ පවතින යටිතල පහසුකම් සංවර්ධනය කිරීම තුළින් වැඩි සංචාරක ආකර්ෂණයක් සහ පැමිණෙන සංචාරකයින් සඳහා ගුණාත්මක සේවාවක් සැපයීම.						

ව්‍යාපෘතියේ අරමුණු	මධ්‍ය ඝනත්ව සංචාරක කලාපයේ සංචාරක ප්‍රවර්ධනය සඳහා යටිතල පහසුකම් සංවර්ධනය කිරීම				
ව්‍යාපෘති කාලය	කෙටි කාලීන (අවුරුදු 1)		මධ්‍ය කාලීන (අවුරුදු 1-3)	✓	දීර්ඝ කාලීන (අවුරුදු 3 හෝ ඊට වැඩි)
ව්‍යාපෘතිය අයත් ඝනත්ව කලාපය	මධ්‍ය ඝනත්ව සංචාරක කලාපය				

06 පරිච්ඡේදය
සංවර්ධන සැලැස්ම

ව්‍යාපෘති ක්‍රියාත්මක කිරීමේ
උපායමාර්ගය



ව්‍යාපෘති ප්‍රමුඛතාගත කිරීම

06 පරිච්ඡේදය ව්‍යාපෘතිය: 15
සංවර්ධන සැලැස්ම

ව්‍යාපෘති ක්‍රියාත්මක කිරීමේ
උපායමාර්ගය

ව්‍යාපෘති ප්‍රමුඛතාගත කිරීම

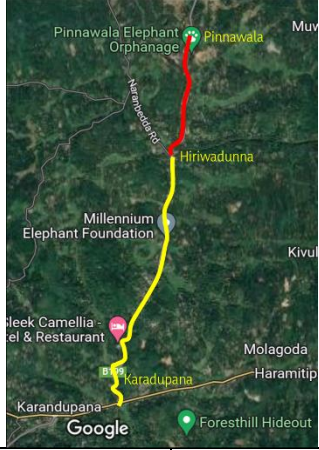
ව්‍යාපෘතිය 15

ව්‍යාපෘතියේ නම	කෑගල්ල රඹුක්කන මාර්ගයේ කරවූපන මංසන්ධියේ සිට පින්නවල දක්වා සංචාරක ආකර්ෂණය වැඩි කිරීමට භූ දර්ශන ප්‍රදේශයක් නිර්මාණය කිරීම- අදියර I (පින්නවල සිට හිරිවඩුන්න දක්වා)						
ව්‍යාපෘති අංශය	අපරව්‍යුහ පහසුකම් වැඩිදියුණු කිරීම						
ව්‍යාපෘති විස්තර							
පළාත	දිස්ත්‍රික්කය	ප්‍රාදේශීය ලේකම් කොට්ඨාශය	ග්‍රාම නිලධාරී වසම				
සබරගමුව	කෑගල්ල	රඹුක්කන	යෝධගම				
පිහිටීම	වර්තමාන තත්වය/අවට භාවිතය						
	කෑගල්ල-රඹුක්කන මාර්ගය මේ සඳහා යෝජනා කර ඇති අතර එය පුළුල් කිරීමේ කටයුතු සඳහා මාර්ග සංවර්ධන අධිකාරිය විසින් අවශ්‍ය සැලසුම් සකස් කරමින් පවතී. එයට සමගාමීව මෙම භූ දර්ශන ව්‍යාපෘතිය සඳහා භූමිය වෙන් කළ යුතුව ඇත. මෙහිදී පින්නවල සිට හිරිවඩුන්න දක්වා අදියර 1 වශයෙන් හඳුනාගෙන සංවර්ධනය කිරීමට අපේක්ෂිත අතර ඒ සඳහා මාර්ගය දෛපස පිහිටි වාගෝල්ල කෘෂිකර්ම පුහුණු මධ්‍යස්ථානය හා සන්වෝද්‍යානයට අයත් රජයේ ඉඩම් වැඩි කොටසක් පවතී.						
ඉඩමේ අයිතිය	මාර්ග සංවර්ධන අධිකාරිය	ඉඩමේ ප්‍රමාණය	කි.මී 1.7				
අපේක්ෂිත තත්වය							
							
ව්‍යාපෘති වර්ගය	නව	✓	වැඩි දියුණු කිරීම		දීර්ඝ කිරීම		ඉඩම් සංවර්ධනය පමණක්
ව්‍යාපෘති ප්‍රභේදය	සංරක්ෂක (පාරිසරික හෝ පුරාවිද්‍යාත්මක)		වාණිජ	භූ දර්ශන/ විනෝද කටයුතු	නැවත පදිංචි කිරීම්	යටිතල පහසුකම් සංවර්ධන	වෙනත්
				✓			
ව්‍යාපෘති පදනම	සංචාරක ආකර්ෂණය වැඩි කර ගැනීම සහ සංචාරක කලාපය සංවර්ධනය කිරීම						
ව්‍යාපෘතියේ අරමුණු	සංචාරක ආකර්ෂණය වැඩි කර ගැනීම						
ව්‍යාපෘති කාලය	කෙටි කාලීන (අවුරුදු 1)		මධ්‍ය කාලීන (අවුරුදු 1-3)		✓	දීර්ඝ කාලීන (අවුරුදු 3 හෝ ඊට වැඩි)	
ව්‍යාපෘතිය අයත් සහතික කලාපය	මධ්‍ය සහතික සංචාරක කලාපය						

II වන කොටස

07 වන පරිච්ඡේදය

ඉඩම් හා ගොඩනැගිලි
සංවර්ධන උපායමාර්ග
නියාමනය

07 පරිච්ඡේදය
ඉඩම් හා ගොඩනැගිලි
සංවර්ධන උපායමාර්ග
නියාමනය

7.1 හැඳින්වීම

2023-2033 කාල පරිච්ඡේදය සඳහා සකස් කරන ලද රඹුක්කන නගර සංවර්ධන සැලැස්මේ ඉඩම් හා ගොඩනැගිලි ඉදිරි වර්ෂයන් තුළ සංවර්ධනය විය යුතු ආකාරය මෙහිදී විස්තර කෙරේ. මෙම කලාපීකරණ සැලැස්ම හා සංවර්ධන රෙගුලාසි සැකසීමේදී ප්‍රදේශයේ භූ විෂමතාවය අවධානයට ගන්නා ලදී.

හැඳින්වීම එමෙන්ම ප්‍රදේශයේ පවතින කෘෂිකාර්මික, සංචාරක හා කර්මාන්ත සංවර්ධන විභවතා ඔප්නැංවීම, පාරිසරික සංරක්ෂණ ප්‍රදේශයන් ආරක්ෂා කිරීම හා පුරාවිද්‍යාත්මක හා සංස්කෘතික වටිනාකම් රැක ගැනීමත් හරහා ප්‍රදේශයේ නේවාසික ජනතාවට වඩා හිතකර ප්‍රදේශයක් නිර්මාණය කිරීම සඳහා අවශ්‍ය සැලසුම් ඉදිරිපත් කිරීම මෙහිදී සිදු කෙරේ.

ඒ අනුව සංවර්ධන පීඩනය විශ්ලේෂණය (Development Pressure Analysis), පාරිසරික සංවේදීතා විශ්ලේෂණය (Sensitivity Analysis) බෑවුම් කලාප විශ්ලේෂණය (Slope Analysis) හා ජීවත් වීමට සුදුසු කලාප (Livability Analysis), විභවතා කලාප විශ්ලේෂණය (Potential Analysis) හා අපේක්ෂිත නාගරික ආකෘතිය යනාදිය පදනම් කර ගන්නා ලදී.

සංවර්ධන පීඩනය විශ්ලේෂණය සඳහා පවතින ජන ඝණත්වය, ජනගහන වර්ධන වේගය, නිවාස ඝණත්වය, යටිතල පහසුකම් ව්‍යාප්තිය, මාර්ග ඝණත්වය යන විශ්ලේෂණයන් පාදක කොට ගන්නා ලදී. මෙම සියළු විශ්ලේෂණයන් භූගෝලීය තොරතුරු පද්ධතිය (GIS) හරහා ඒ ඒ විශ්ලේෂණයන්ගේ බලපෑම අනුව බර තබා සංවර්ධන පීඩනය විශ්ලේෂණය සකස් කර ගන්නා ලදී.

බෑවුම් කලාප විශ්ලේෂණය සඳහා ප්‍රධාන වශයෙන්ම භූ විෂමතාවයේ බෑවුම සැලකිල්ලට ගන්නා ලදී. ඒ අනුව රඹුක්කන ප්‍රාදේශීය සභා සීමාවම සැලකිල්ලට ගැනීමේදී මුහුදු මට්ටමේ සිට මීටර් 100-900 අතර උසක් දක්වා ව්‍යාප්ත වී ඇත. මෙහිදී නගර මධ්‍යයේ තැනිතලා භූ විෂමතාවයක් පෙන්නුම් කෙරෙන අතර නගරයෙන් ඔබ්බට යන විට රසාන හා ගිනිකොන සීමාවේ කඳු බෑවුම් ප්‍රදේශය වලින් සමන්විත වේ.

විභවතා කලාප විශ්ලේෂණය සඳහා දුම්බර් හා මහා මාර්ගය ව්‍යාප්තිය හා ඝණත්වය, යේජින අධිවේගී මාර්ගයේ ව්‍යාප්තිය, යටිතල පහසුකම්වල ව්‍යාප්තිය, පින්තවල සංචාරක කලාපය ඇතුළු පුරාවිද්‍යාත්මක හා සංචාරක ආකර්ෂණීය ස්ථාන, ස්වභාවික ආකර්ෂණීය ස්ථානවල ව්‍යාප්තිය වැනි විභවතාවන් සැලකිල්ලට ගෙන ඇත.

මෙලෙස විශ්ලේෂණය කර සකසා ගත් එක් එක් විශ්ලේෂණයන් භූගෝලීය තොරතුරු පද්ධතිය (GIS) හරහා ඒ ඒ අංශයට අදාළ බලපෑම අනුව බර තබා සංවර්ධන දිශානතිය හඳුනා ගන්නා ලදී. පසුව අනාගත නේවාසික ජනගහනය හා සංක්‍රමණික ප්‍රජාව එම එක් එක් ප්‍රදේශවල පවතින දරාගැනීමේ හැකියාව මත ඇති කළ හැකි ඝණත්වය මත පදනම් වූ කලාපීකරණ සැලැස්ම සකස් කරන ලදී.

7.2 සංවර්ධන කලාප සහ කලාපීකරණ නියමතා

07 පරිච්ඡේදය
 ඉඩම් හා ගොඩනැගිලි
 සංවර්ධන උපායමාර්ග
 නියාමනය

7.2.1 සංවර්ධන කලාප

රඹුක්කන සංවර්ධන සැලැස්ම මගින් රඹුක්කන ප්‍රාදේශීය සභා බල ප්‍රදේශය ප්‍රධාන සංවර්ධන කලාප 06 කට බෙදා ඇති අතර එම ප්‍රධාන සංවර්ධන කලාප අපේක්ෂිත සංවර්ධන ඝනත්වය මත පදනම්ව නැවත උප කලාප 10කට බෙදා දක්වා ඇත. එම එක් එක් උප කලාප වලට අදාළ කලාප කේතයන්ද සහිතව පහත වගුවෙන් දක්වා ඇත. 2023-2033 සඳහා බල පැවැත්වෙන රඹුක්කන ප්‍රාදේශීය සභා බල ප්‍රදේශය සඳහා වන කලාපීකරණ සැලැස්ම සිතියම් අංක 7.1 මගින් දක්වා ඇත.

සංවර්ධන කලාප සහ
 කලාපීකරණ නියමතා

වගු අංක 7.1: සංවර්ධන කලාප

අනු අංකය	සංවර්ධන කලාපය	උප සංවර්ධන කලාපය	කලාප කේතය
01	නේවාසික කලාපය	අධි ඝනත්ව නේවාසික කලාපය	R1
		මධ්‍ය ඝනත්ව නේවාසික කලාපය	R2
		අඩු ඝනත්ව නේවාසික කලාපය	R3
02	වාණිජ කලාපය	අධි ඝනත්ව වාණිජ කලාපය	C1
		මධ්‍ය ඝනත්ව වාණිජ කලාපය	C2
03	කර්මාන්ත කලාපය	මධ්‍ය ඝනත්ව කර්මාන්ත කලාපය	In2
04	සංචාරක කලාපය	මධ්‍ය ඝනත්ව සංචාරක කලාපය	T2
		අඩු ඝනත්ව සංචාරක කලාපය	T3
05	කෘෂිකාර්මික කලාපය	කෘෂිකාර්මික කලාපය I- කුඹුරු	A1
06	සංරක්ෂණ කලාපය	අධි සංවේදී සංරක්ෂණ කලාපය - වනාන්තර	Cn1

මූලාශ්‍රය: නාගරික සංවර්ධන අධිකාරිය, 2022

7.2.2 කලාපීකරණ සැලසුම

සිතියම් අංක 7.1: රඹුක්කන ප්‍රාදේශීය සභා බල ප්‍රදේශය සඳහා වන කලාපීකරණ සැලැස්ම, 2023-2033

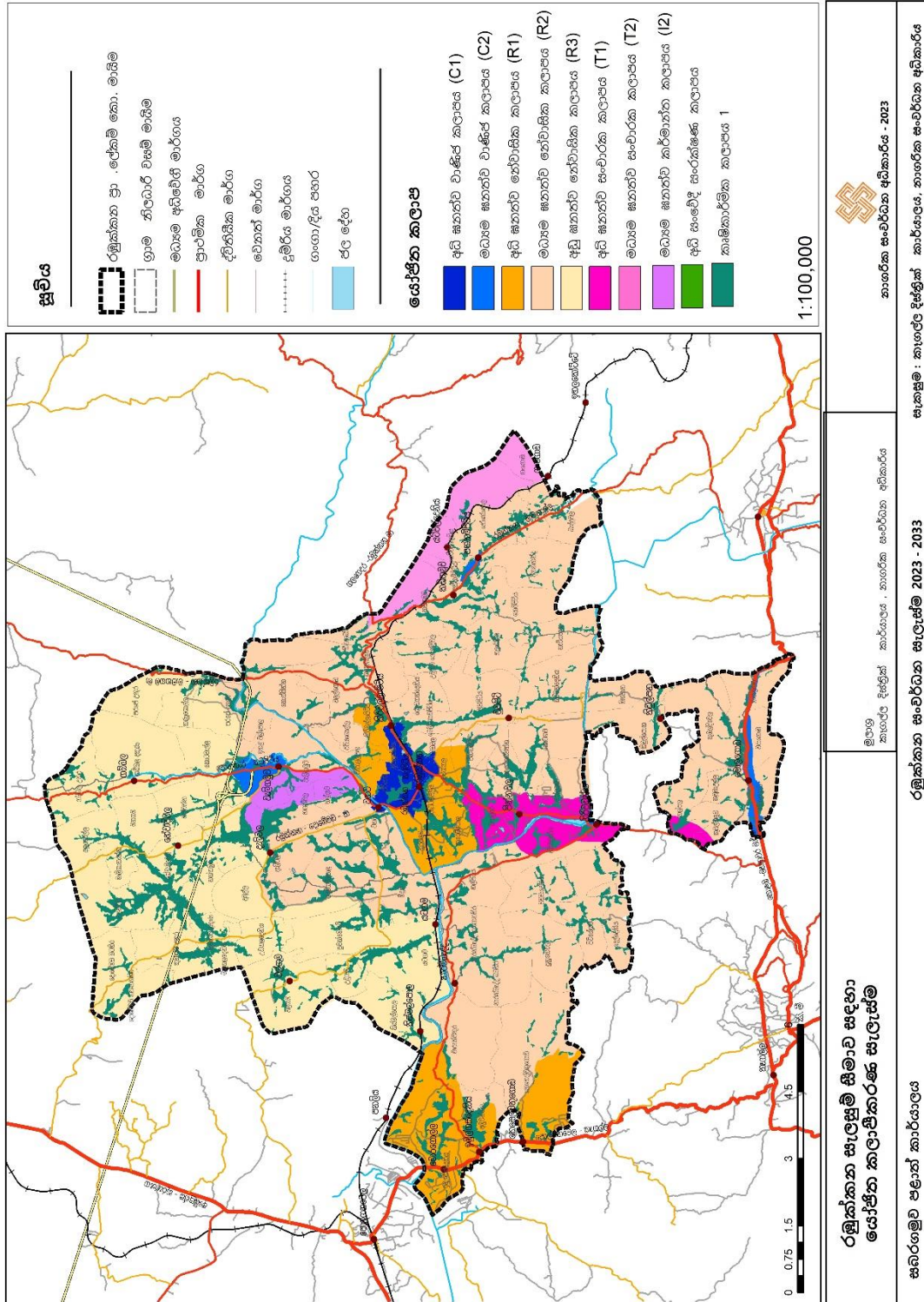

මූලාශ්‍රය: නාහරික සංවර්ධන අධිකාරිය, 2023

7.3 කලාප සංගුණකය

07 පරිච්ඡේදය
 ඉඩම් හා ගොඩනැගිලි
 සංවර්ධන උපායමාර්ග
 නියාමනය

රඹුක්කන සංවර්ධන සැලැස්ම මගින් රඹුක්කන ප්‍රාදේශීය සභා බල ප්‍රදේශය ප්‍රධාන සංවර්ධන කලාප 06 කට බෙදා ඇති අතර එම ප්‍රධාන සංවර්ධන කලාප අපේක්ෂිත සංවර්ධන ඝනත්වය මත පදනම්ව නැවත උප කලාප වලට බෙදා දක්වා ඇත. ඒ අනුව, එම සංවර්ධන කලාපය සඳහා අපේක්ෂිත සංවර්ධන ඝනත්වය හා සංවර්ධනය කල හැකි භූමි ප්‍රමාණය මත පදනම්ව කලාප සංගුණකය නිර්ණය කරන ලදී. (වගු අංක 7.2)

කලාප සංගුණකය

වගු අංක 7.2: සංවර්ධන කලාපවලට අදාළ කලාප සංගුණකයන්

අනු අංකය	සංවර්ධන කලාපය	උප සංවර්ධන කලාපය	කලාප කේතය	කලාප සංගුණකය
01	නේවාසික කලාපය	අධි ඝනත්ව නේවාසික කලාපය	R1	1.82
		මධ්‍ය ඝනත්ව නේවාසික කලාපය	R2	1.21
		අඩු ඝනත්ව නේවාසික කලාපය	R3	0.6
02	වාණිජ කලාපය	අධි ඝනත්ව වාණිජ කලාපය	C1	2.23
		මධ්‍ය ඝනත්ව වාණිජ කලාපය	C2	1.76
03	කර්මාන්ත කලාපය	මධ්‍ය ඝනත්ව කර්මාන්ත කලාපය	In2	1.42
04	සංචාරක කලාපය	මධ්‍ය ඝනත්ව සංචාරක කලාපය	T2	1.41
		අඩු ඝනත්ව සංචාරක කලාපය	T3	0.5
05	කෘෂිකාර්මික කලාපය	කෘෂිකාර්මික කලාපය I (කුඹුරු)	A1	0
06	සංරක්ෂණ කලාපය	අධි සංවේදී සංරක්ෂණ කලාපය (වනාන්තර)	Cn1	0

මූලාශ්‍රය: නාගරික සංවර්ධන අධිකාරිය, 2022

07 පරිච්ඡේදය
ඉඩම් හා ගොඩනැගිලි
සංවර්ධන උපායමාර්ග
නියාමනය

සැලසුම් ප්‍රදේශය සඳහා
බලපැවැත්වෙන පොදු
කලාපීකරණ නියමනා

7.4. සැලසුම් ප්‍රදේශය සඳහා බලපැවැත්වෙන පොදු කලාපීකරණ නියමනා

- i. වර්ෂ 1978 අංක 41 දරණ නාගරික සංවර්ධන අධිකාරිය පනතේ 3 වන වගන්තිය යටතේ අංක 1144/25 හා 2000.08.11 දිනැති අතිවිශේෂ ගැසට් පත්‍රය මගින් නාගරික සංවර්ධන ප්‍රදේශයක් ලෙස ප්‍රකාශයට පත්කර ඇති රඹුක්කන ප්‍රාදේශීය සභා බල ප්‍රදේශයේ පරිපාලන සීමාව තුළ පිහිටි සියලුම ප්‍රදේශයන් සඳහා මෙම රෙගුලාසි බල පැවැත්වේ.
- ii. රඹුක්කන ප්‍රාදේශීය සභා බල ප්‍රදේශය තුළ කිසියම් සංවර්ධන කටයුත්තක් සිදු කිරීමේදී, කලාපීකරණ සැලැස්මේ නියමනාවන්ට අමතරව නාගරික සංවර්ධන අධිකාරිය විසින් 2021 ජූලි මස 08 දිනැතිව හා අංක 2235/54 දරන ගැසට් පත්‍රය මගින් ප්‍රකාශයට පත් කර ඇති සැලසුම් හා සංවර්ධන රෙගුලාසි ද බලාත්මක වේ.
- iii. 1986.03.10 දිනට පෙර නාගරික ප්‍රදේශ ලෙස ප්‍රකාශයට පත් කර ඇති ප්‍රදේශ සඳහා 1986.03.10 දිනට පෙර අනුබදුම් කර ඇති අවම බිම් ප්‍රමාණය ව.මී. 1500 අඩු බිම් කොටස්, පවත්නා බිම් කට්ටියක් ලෙස සලකන අතර 1986.03.10 දිනට පසු නාගරික ප්‍රදේශ ලෙස ප්‍රකාශයට පත් කර ඇති ප්‍රදේශ සඳහා නාගරික ප්‍රදේශයක් ලෙස ප්‍රකාශයට පත් කර ඇති දිනට පෙර අනුබදුම් කර ඇති අවම බිම් ප්‍රමාණය ව.මී. 1500 අඩු බිම් කොටස්, පවත්නා බිම් කට්ටියක් ලෙස සලකනු ලබයි.
- iv. සංවර්ධන නියාමන ප්‍රදේශ සඳහා සංවර්ධන නියාමන සැලසුම් මගින් (Development Guide Plan) හඳුන්වා දෙනු ලබන රෙගුලාසි අදාළ වන අතර එම රෙගුලාසි හඳුන්වාදෙන තෙක් මෙම සැලැස්මේ සඳහන් කලාපීකරණ රෙගුලාසි එම ප්‍රදේශ සඳහාද බල පැවැත්වේ. එමෙන්ම ඉහත සංවර්ධන නියාමන ප්‍රදේශයන්හි සිදුකිරීමට නියමිත සංවර්ධන කටයුතු සඳහා නාගරික සංවර්ධන අධිකාරියේ මූලික සැලසුම් නිරාකරණ අනුමැතිය ලබාගත යුතු අතරම, අධිකාරිය විසින් සකස් කර ඇති කෙටුම්පත් සංවර්ධන නියාමන සැලැස්ම ප්‍රකාරව සංවර්ධනයන් තීරණය කිරීමේ බලය අධිකාරිය සතු වේ.
- v. යම් ඉඩමක අයිතිකරුවකු විසින්, වීටී ඊඩ්ට්ට්/යෝජිත මාර්ග පළලට අයත් වන ඉඩම් කොටස මාර්ගය සඳහා වන්දියකින් තොරව ප්‍රදානය කරන්නේ නම්, යෝජිත සංවර්ධන කටයුත්ත සඳහා වන අවසරලත් ගෙබිම් අනුපාතය සඳහා සම්පූර්ණ ඉඩමේ ප්‍රමාණය සලකා බලනු ලබයි. නමුත් බිම් කට්ටි ආවරණ ප්‍රතිශතය ගණනය කිරීමේදී වීටී ඊඩ්ට්ට්/ යෝජිත මාර්ග පළලට අයත් වන කොටස හැර ඉඩමේ ඉතිරි බිම් ප්‍රමාණය සැලකිය යුතුය.

vi. එකිනෙකට ස්වායත්තව ප්‍රධාන මාර්ගයන් හා සම්බන්ධ වන, අවම පළල මීටර් 60 හෝ ඊට වැඩි සහ නිත්‍යානුකූල ප්‍රවේශ අයිතිය හිමි මාර්ග එකකට වඩා වැඩි ප්‍රමාණයක් සංවර්ධන පරිශ්‍යට මුහුණලා ඇති අවස්ථාවන්හිදී, ප්‍රවේශ මාර්ගයේ පළල ලෙස එකී සියලු මාර්ගවල පළල එකතුව සලකා අවසරලත් සංවර්ධනය ගණනය කිරීම අවස්ථානුකූලව සලකා බැලිය හැකිය.

07 පරිච්ඡේදය
ඉඩම් හා ගොඩනැගිලි
සංවර්ධන උපායමාර්ග
නියාමනය

vii. කිසියම් ඉඩමක් කලාප දෙකකට හෝ වැඩි ගණනකට වැටෙන සේ පෙන්වා දී ඇති අවස්ථාවන්හිදී, එම බිම් ප්‍රදේශයට හසුවන කලාපය තීරණය කරනු ලබන්නේ, එම බිම් කොටසට ප්‍රවේශය ලබන ප්‍රධාන ප්‍රවේශ මාර්ගය අයත් කලාපය මගිනි.

සැලසුම් ප්‍රදේශය සඳහා
බලපැවැත්වෙන පොදු
කලාපීකරණ නියමතා

එකී බිම් කොටස, එකම පළලින් යුක්ත මාර්ග දෙකකින් හෝ වැඩි ගණනකින් ප්‍රවේශය ලබන්නේ නම්, එම බිම් කොටසෙන් වැඩි බිම් ප්‍රමාණයක් අයත් කලාපය අදාළ කරගත යුතුය.
*සංරක්ෂණ කලාප සඳහා මෙම නියමතාවය අදාළ නොවේ.

viii. කිසියම් බිම් කොටසක් පළාත් පාලන බල ප්‍රදේශ දෙකක් අතරට හසු වන සේ පිහිටා ඇති විටකදී, එම බිම් කොටසට ප්‍රධාන ප්‍රවේශය ලබන කලාපයේ භාවිතයන් සඳහා යොදාගැනීම අදාළ පළාත් පාලන ආයතනවල එකඟතාවය මත අධිකාරිය විසින් තීරණය කරනු ලැබේ.

එකී බිම් කොටස, එකම පළලින් යුක්ත මාර්ග දෙකකින් හෝ වැඩි ගණනකින් ප්‍රවේශය ලබන්නේ නම්, එම බිම් කොටසෙන් වැඩි බිම් ප්‍රමාණයක් අයත් පළාත් පාලන බල ප්‍රදේශය අදාළ කරගත යුතුය.

ix. යම් ප්‍රවේශ මාර්ගයක පළල බිම් කොටස හරහා කලාප මායිම් වැටී ඇති විටක, එකී බිම් කොටසේ ප්‍රවේශ මාර්ගයට සමාන්තරව ඇතින්ම පිහිටි අවසාන මායිම දක්වා කලාප මායිම ලෙස සැලකිය යුතු වේ.

යම්හෙයකින්, පිටුපස බිම් කොටස පළල බිම් කොටසට ඒකාබද්ධ කර තනි ඉඩමක් ලෙස අනුමත කර ඇතිවිටක, එකී තනි ඉඩමේ අවසාන මායිම දක්වා කලාප මායිම ලෙස සැලකිය යුතුය.

x. කලාපීකරණ සැලැස්මේ පෙන්වා දී ඇති මායිම්, භෞතික මායිම් හා භූගෝලීය බන්ධාංක යන දෙකෙන්ම නිර්වචනය කර ඇති අවස්ථාවකදී මායිම් වෙනසක් සිදු වුවහොත් ඒ පිලිබඳ අවසාන තීරණය නාගරික සංවර්ධන අධිකාරියේ සැලසුම් කමිටුව සතු වේ.

xi. කලාපීකරණ සැලැස්මේ අවසරලත් භාවිත කාණ්ඩයේ සඳහන් නොවන නමුත් එකී කලාපයේ අවසරලත් භාවිතයන් හා සමාන භාවිතයන් සඳහා අනුමැතිය ලබාදීම පිලිබඳ තීරණය කිරීමේ බලය අධිකාරිය සතු වේ.

07 පරිච්ඡේදය
ඉඩම් හා ගොඩනැගිලි
සංවර්ධන උපායමාර්ග
නියාමනය

සැලසුම් ප්‍රදේශය
සඳහා බලපැවැත්වෙන
පොදු කලාපීකරණ
නියමනා

- xii. යෝජිත කලාපීකරණ සැලැස්ම තුළ අනුමත භාවිතයන් නොවන නමුත් දැනට පවත්වාගෙන යන භාවිතයන් තවදුරටත් පවත්වාගෙන යාම සඳහා පමණක් අවසර ලබාදීම සලකා බලනු ලැබේ. නමුත් පවත්නා භාවිතයන් තවදුරටත් පුළුල් කිරීම සඳහා අනුමැතිය ලබා දීම පිලිබදව සලකා බලනු නොබලන අතර භාවිතය දිගින් දිගටම පවත්වාගෙන යාම අහිතකර යැයි හැඟී යන්නේ නම් එකී භාවිතය නතර කරන ලෙස නියම කරනු ලැබිය හැක.
- xiii. ගොඩනැගිලි සීමාව තුළ මායිම් තාප්ප ඉදිකිරීම සඳහා මාර්ගය අයත් ආයතනය සමග නිර්වන්දී ගිවිසුමක් අත්සන් කිරීමට යටත්ව අනුමැතිය සඳහා සලකා බැලිය හැක.
- xiv. ප්‍රදේශයේ මංසන්ධි, මාර්ග දෛපස ගොඩනැගිලි සීමා, මාර්ග පළල් කිරීමේ සීමා හා රක්ෂිත තුළ විවිධ ආගමික ප්‍රතිමා, ආගමික සංකේත, සලකුණු හෝ ඒ සමාන ඉදිකිරීම් සඳහා අවසර නොදෙන අතර, එවැනි ඉදිකිරීම් ඉවත් කිරීමේදී ඒ සඳහා වන්දි ගෙවීමක් සිදු නොකරනු ලබයි.
- xv. සුසාන භූමියක්/ආදානනාගාරයක් සඳහා යම්කිසි ඉඩමක් වෙන් කරනු ලබන්නේ නම් අදාළ පළාත් පාලන ආයතනයේ හා නාගරික සංවර්ධන අධිකාරියේ නිර්දේශ ලබාගත යුතුය.
- xvi. සංවර්ධන සැලැස්ම තුළ හඳුනාගෙන නොමැති නමුත් පහත් බිම්, වගුරු බිම්, කුඹුරු, පුරන් කුඹුරු, දෙනිය, තෙත්බිම් හෝ බිවිට හෝ ඊට අනුගාමික ඉඩම් සඳහා අවසර දීමේදී නාගරික සංවර්ධන අධිකාරියෙහි නිරවුල් සහතිකයක් ලබාගත යුතුය.
- xvii. යම් සංවර්ධනයක් සඳහා කුළුණු දොඹකර භාවිතා කරනු ලබන්නේ නම් ඒ සඳහා සුදුසුකම්ලත් ඉංජිනේරුවරයකුගේ නිර්දේශ සහ රක්ෂණාවරණයක් සහිතව අවසර පත්‍රයක් අදාළ සංවර්ධනය සඳහා අනුමැතිය ලබාදීමේදී ඉදිරිපත් කළ යුතුය.
- xviii. පාසල් හා ළමා නිවාස සඳහා ගොඩනැගිලි ඉදිකිරීමේදී විවෘත ඉඩකඩ වශයෙන් භූමියෙන් 50%ක ප්‍රමාණයක් විවෘතව තැබිය යුතු වේ.
- xix. රථවාහන නැවතුම් ඉඩකඩ සංවර්ධන භූමිය තුළින්ම සැපයීමට අපොහොසත් වන්නේනම්, උපරිමය මීටර් 500ක දුරකින් පවතින භූමියක් ඒ සඳහා යොදා ගැනීම මූලික සැලසුම් නිරාකරණයකට යටත්ව සිදුකළ හැකිය.

xx. අධිකාරිය විසින් හඳුනා ගනු ලබන ප්‍රදේශ වල අනන්‍යතාවය ආරක්ෂා වන පරිදි ගෘහ නිර්මාණ/ සැලසුම්කරණ නියමතා පැනවිය හැකිය.

07 පරිච්ඡේදය
ඉඩම් හා ගොඩනැගිලි
සංවර්ධන උපායමාර්ග
නියාමනය

xxi. මෙම සැලසුම් ප්‍රදේශය තුළ පවතින පුරාවිද්‍යා දෙපාර්තමේන්තුව, වන සංරක්ෂණ දෙපාර්තමේන්තුව, ඉඩම් ප්‍රතිසංස්කරණ කොමිෂන් සභාව, වාරිමාර්ග දෙපාර්තමේන්තුව, ගොවිජන සේවා සංවර්ධන දෙපාර්තමේන්තුව, ඉඩම් සංවර්ධනය කිරීමේ සංස්ථාව, භූ විද්‍යා සමීක්ෂණ හා පතල් කාර්යාංශය යනාදී රාජ්‍ය ආයතන දෙපාර්තමේන්තු හෝ සංස්ථාවන්ට අයත් ඉඩම් හෝ රක්ෂිත කලාපයන්හි සංවර්ධන කටයුතු සිදු කිරීමට ප්‍රථමයෙන් අදාළ ආයතනයන්ගේ නිර්දේශයන් හා සංවර්ධන යෝජනා ලබා ගත යුතු වේ.

සැලසුම් ප්‍රදේශය සඳහා බලපැවැත්වෙන පොදු කලාපීකරණ නියමතා

xxii. සියලු කැණීම් කටයුතු භූ විද්‍යා සමීක්ෂණ හා පතල් කාර්යාංශය ඇතුළු අදාළ ආයතනයන්හි නිර්දේශයන්ට අනුව සිදු කල යුතු අතර, එම කටයුත්ත නිම වීමෙන් පසුව එකී ආයතනයේ නිර්දේශයට අනුකූලව කැණීම් කරන ලද ස්ථාන යථා තත්වයට පත් කිරීම හෝ සුදුසු ක්‍රියාමාර්ග ගත යුතුය.

xxiii. යම්කිසි නීතිගත සැලසුම්, සංවර්ධන හෝ ගොඩනැගිලි රෙගුලාසියක් සම්බන්ධයෙන් හෝ එහි අර්ථකථනය සම්බන්ධයෙන් හෝ ප්‍රයෝගික භාවිතය සම්බන්ධයෙන් ගැටළුවක් පැන නැගෙන අවස්ථාවක, ඒ සම්බන්ධයෙන් අවසන් තීරණය ලබා දීම නාගරික සංවර්ධන අධිකාරියේ ප්‍රධාන සැලසුම් කමිටුව සතුවේ.

xxiv. සංවර්ධන අනුමැතිය ලබා දීමේදී යම් හේතුවක් නිසා භූමිය සම්බන්ධව රෙගුලාසියක් ලිහිල් කරන්නේ නම් හෝ ඉවත් කරන්නේ නම් සහ එම රෙගුලාසියට අයත් ඉඩමේ ප්‍රමාණය සංඛ්‍යාත්මකව ගණනය කර, ඊට අදාළ වටිනාකම තක්සේරු කර, එම වටිනාකමින් 30% කට නොවැඩි මුදලක් අවස්ථානුකූලව අධිකාරියට අය කර ගත යුතුය.

xxv. මෙම නාගරික බල ප්‍රදේශය තුළ සෑම ඉදිකිරීමක් සඳහාම භූමි යෝග්‍යතාව හා ඉදිකිරීම සම්බන්ධව ජාතික ගොඩනැගිලි පර්යේෂණ සංවිධානයේ (NBRO) නිර්දේශය ලබා ගත යුතු අතර, මීටර් 1.5 ට වැඩි උස ඉවුරු කැපීම් වලදී හා ආනතියක් සහිත භූමියක ඉදිකිරීම් කටයුතු සිදු කිරීමේදී පහත රෙගුලාසි බලපැවැත්වේ.

- මීටර් 1.5 ට වැඩි උස ඉවුරු කැපීම්කදී ජාතික ගොඩනැගිලි පර්යේෂණ සංවිධානයේ නිර්දේශ අනුව කටයුතු කිරීම අනිවාර්යය වේ. එසේ වුවද කැපුම් කරනු ලබන ඉවුරේ උස මීටර් 1.5 ට වඩා අඩුවන හා එම කැපුම් තලයට රැදවුම් බැම්ම ඉදි නොකරනු ලබන අවස්ථා වල යාබද

07 පරිච්ඡේදය
ඉඩම් හා ගොඩනැගිලි
සංවර්ධන උපායමාර්ග
නියාමනය

සැලසුම් ප්‍රදේශය සඳහා
බලපැවැත්වෙන පොදු
කලාපීකරණ නියමනා

මායිමේ සිට කැපුම් තලයේ ආරම්භක ස්ථානයට අවම වශයෙන් මීටර් 1 ක දුරක් වෙන්කර තැබීමට කටයුතු කල යුතුය.

- ආනතියක් සහිත භූමියක බිම් කට්ටියක අවම විශාලත්වය සැලකීමේදී කලාපීකරණ රෙගුලාසි වල නියම කර ඇති බිම් කට්ටියක අවම විශාලත්වය හා ජාතික ගොඩනැගිලි පර්යේෂණ සංවිධානය විසින් නියම කරනු ලබන බිම් කට්ටියක අවම විශාලත්වය යන දෙකෙන් වඩා වැඩි අගය බලපැවැත්වේ.
- ආනතියක් සහිත භූමියක භූමි ආවරණ ප්‍රතිශතය ගණනය කිරීමේදී අංක 2235/54-2021 ජූලි මස 03 දිනැති අතිවිශේෂ ගැසට් නිවේදනයේ සඳහන් සැලසුම් හා සංවර්ධන නියෝගයන්හි හා කලාපීකරණ රෙගුලාසි මගින් නියම කර ඇති භූමි ආවරණ ප්‍රතිශතය ජාතික ගොඩනැගිලි පර්යේෂණ සංවිධානය විසින් නියම කරනු ලබන භූමි ආවරණ ප්‍රතිශතය යන අගයන්ගෙන් වඩා අඩු අගය බල පැවැත්වේ.

xxvi. ප්‍රාදේශීය සභා සීමාව තුළ පවත්නා අඩි පාරවල් , පඩිපෙළ හා සියලුම මාර්ග වලට අදාළවන ගොඩනැගිලි සීමා හා යෝජිත අවම මාර්ග පළල ද ගංගා සහ ඇළ මාර්ගවලට අදාළ රක්ෂිත හෝ ගොඩනැගිලි සීමා ප්‍රදේශයන් ද 09 වන පරිච්ඡේදයට අනුකූල විය යුතුය. එමෙන්ම, ගංගා සහ ඇළ මාර්ගවලට අදාළ රක්ෂිත හෝ ගොඩනැගිලි සීමා සුදුසු ශාක වගාවන් සහිතව පවත්වා ගත යුතුය.

xxvii. බෑවුම් ආනතියක් සහිත භූමි භාගයක සංවර්ධන කටයුත්තක් සිදු කිරීමේ දී සංවර්ධන ස්ථානයේ භූ විෂමතාව සලකා බලා මීටර් 1.5 ක පළලකින් යුතු පියගැටපෙලකින් ප්‍රවේශකත්වය ලබා ගැනීම සලකා බලනු ලැබේ.

xxviii. යෝජිත කසළ ප්‍රතිචක්‍රීකරණ මධ්‍යස්ථාන, සනීපාරක්ෂක කසළ මධ්‍යස්ථාන හෝ වෙනත් ඒ ආශ්‍රිත කාර්යයක් සඳහා යොදාගනු ලබන භූමියක මායිමේ සිට මීටර් 100ක් දක්වා ප්‍රදේශය හරිත වැටියක් ලෙස පවත්වාගත යුතු අතර එම හරිත වැටිය තුළ කිසිදු නේවාසික භාවිතයක් සඳහා අවසර ලබා නොදිය යුතුය.

xxix. කිසියම් සංවර්ධන කටයුත්තකට අදාළව අනුමැතිය ලබාදීමේදී කලාපීකරණ රෙගුලාසි තුළ අවම බිම් ප්‍රමාණය සඳහන් කර නොමැති අවස්ථාවලදී බිම් කොටසක අවම විශාලත්වය පර්චස් 6 ක් විය යුතුය. එසේ වුවද, පොදු ජල සැපයුමක් නොමැති ප්‍රදේශවල අනුමැතිය සලකා බැලීම සඳහා අවම බිම් ප්‍රමාණය පර්චස් 10 ක් තිබිය යුතුය.

xxx. ජලාභිමුඛව සිදු කෙරෙන සියලු නේවාසික නොවන ඉදිකිරීම් කටයුතු සඳහා අවසර ලබාගැනීමේදී අපජල කළමනාකරණ සැලැස්මක් ඉදිරිපත් කළ යුතු අතර මා-ඔය හා රඹුක්කන් ඔය ආශ්‍රිතව සිදු කරන සංවර්ධන කටයුතුවලදී ගඟ ඉවුරේ සිට රක්ෂිත හෝ ගොඩනැගිලි සීමාව වශයෙන් පවත්වාගතයුතු භූමිය සඳහා වන භූ දර්ශන සැලැස්මක් අදාළ ගොඩනැගිලි සැලසුම් සමඟ ඉදිරිපත් කළ යුතුය.

07 පරිච්ඡේදය
ඉඩම් හා ගොඩනැගිලි
සංවර්ධන උපායමාර්ග
නියාමනය

සැලසුම් ප්‍රදේශය සඳහා
බලපැවැත්වෙන පොදු
කලාපීකරණ නියමනා

xxxi. ගංගාවක් හෝ ප්‍රධාන ඇළ මාර්ගයක් නොවන අවස්ථාවකදී අදාළ ආයතනයන්ගේ නිර්දේශයන්ට යටත්ව ඉවුරු බැම්ම ඉදිකිරීම සඳහා අවසර ලබාදෙනු ලබන අතර එකී බැම්ම මත මායිම් තාප්ප හෝ වෙනත් එවැනි නිර්මිත ඉදිකරන්නේ නම් ඉවුරු බැම්මේ කෙළවර සිට මීටර් 0.75 ක සීමාවක් පිටුපසට ගෙන ඉදිකිරීම් කළ යුතුය.

xxxii. කලාපීකරණය තුළින් අවසර ලබාදිය හැකි භාවිතයන් වුවද නේවාසික කලාපයන්හි සිදුකරනු ලබන නේවාසික නොවන සංවර්ධනයක් හේතුවෙන් ශබ්ද දූෂණය/ වායු දූෂණය/ භූගත හෝ මතුපිට ජලය දූෂණයට තුඩු දෙන්නා වූ සංවර්ධන කටයුතු වලදී මෙන්ම සමාජීය තත්ත්වයන්ට නොගැලපේ යැයි සමාජය තුලින්ම විරෝධතාවයක් මතුවියැයි හැඟී යනු ලබන සංවර්ධන කටයුතු සඳහා අවසර ලබාදීම මූලික සැලසුම් නිරාකරණයකට යටත්ව සලකා බලනු ලබන අතර එවැනි සංවර්ධන කටයුතු නියාමනය සඳහා කොන්දේසි පැනවීමේ බලය හා අවසර නොදීමේ බලය අධිකාරිය සතුවේ.

xxxiii. රඹුක්කන ප්‍රාදේශීය සභා බල ප්‍රදේශය තුළ හදුනාගෙන ඇති ආකර්ෂණීය ස්ථානයන් නැරඹීම සඳහා නම්කර ඇති (අදාළ ඝණත්ව කලාපවල උපලේඛනවල සඳහන්) නැරඹුම් ස්ථානයන්හිදී දර්ශනපථය අවහිරවන ආකාරයේ කිසිදු ඉදිකිරීමක් සඳහා අවසර ලබානොදෙන අතර දර්ශනපථයට බාධාවක් නොවන ඉදිකිරීම් සඳහා මූලික සැලසුම් නිරාකරණයකට යටත්ව අවසර ලබාදීම සලකා බලනු ලැබේ.

ඉහත කරුණු වලට අමතරව ගැසට් පත්‍ර අංක 2235/54 යටතේ 2021.07.08 දින ප්‍රකාශ කරන ලද සැලසුම් හා ගොඩනැගිලි නියෝගයන්හි රෙගුලාසි අංක 55(3) සහ 73 රෙගුලාසිය සහ 10 වන උපලේඛනය රඹුක්කන ප්‍රාදේශීය සභා ප්‍රදේශයට අදාළ කර ගැනීමේදී පහත පරිදි අදාළ කරගත යුතුය.

xxxiv. 10 වන උපලේඛනයේ අංක 2 යටතේ වන පළමු, දෙවන භාවිතයන් සඳහා සම්මත වාහන අවශ්‍යතාවය වර්ග මීටර් 100 ක් සඳහා එක් ඉඩකඩක් බැගින් විය යුතුය.

07 පරිච්ඡේදය
ඉඩම් හා ගොඩනැගිලි
සංවර්ධන උපායමාර්ග
නියාමනය

xxxv. 10 වන උපලේඛනයේ අංක 2 යටතේ 8 වන වාණිජ භාවිතය (සැලැන්/රූපලාවන්යාගාර/ පාරිභෝගික සේවා ස්ථාන/ බාබර් සාප්පු) සඳහා සම්මත වාහන අවශ්‍යතාව වර්ග මීටර් 50 ට එක් ඉඩකඩක් බැගින් විය යුතුය.

සැලසුම් ප්‍රදේශය සඳහා
බලපැවැත්වෙන පොදු
කලාපීකරණ නියාමන

xxxvi. වාහන නතර කිරීමේ පහසුකම යටතේ වන අංක 73 හි අනු අංක 08 හි (අ) සහ (ඇ) හි සඳහන් ප්‍රවේශ මාර්ගයන්හි ඇලකරණය තැබීමේදී අදාළ දුර ප්‍රමාණයන් යෝජිත මාර්ග පළල හෝ මාර්ග පුළුල් කිරීමේ යෝජනාවෙහි ඇතුළත් මාර්ග පළලෙහි කෙළවර සිට තැබිය යුතුය.

xxxvii. වාහන නතර කිරීමේ පහසුකම යටතේ වන අංක 73 හි අනු අංක 16 (අ) යටතේ වන රථවාහන ඇගයීම් වාර්තාවක් ඉදිරිපත් කිරීම ජාතික මාර්ග පද්ධතියෙන් ප්‍රවේශය ගනු ලබන හෝ එම මාර්ගයන්හි රථවාහන ගමනාගමනයට බලපෑමක් සිදු විය හැකි යැයි නිරීක්ෂණය වන අවස්ථාවක 16 (අ) යටතේ වන සංවර්ධනයන් සඳහා රථවාහන ඇගයීම් වාර්තාවක් ඉදිරිපත් කළ යුතුය.

xxxviii. 10 වන උපලේඛනයේ පරිදි කිසියම් සංවර්ධන කටයුත්තක් සඳහා සැපයිය යුතු වාහන නැවතුම් අවශ්‍යතාවය ගණනය කිරීමේදී ගොඩනැගිල්ලේ ගෙබිම් ප්‍රමාණය හෝ වාහන අවශ්‍යතා ගණනය කිරීමේදී ඉතිරිවන ගෙබිම් ප්‍රමාණය එක් වාහන අවශ්‍යතාවක් සඳහා වන ගෙබිම් ප්‍රමාණයෙන් 50% ක් හෝ ඊට අඩු වන අවස්ථාවක එම රථගාල අවශ්‍යතාව සඳහා යෝජිත මාර්ග පළල හෝ මාර්ග පුළුල් කිරීමේ යෝජනාව ඇතුළත් මාර්ග රේඛාව සහ ගොඩනැගිලි සීමාව අතර පවත්නා ඉඩකඩද ඇතුළත්ව එක් වාහන ඉඩකඩක් සැලසුම් කිරීම සලකා බලනු ලැබේ.

xxxix. විවෘත ඉඩකඩ සහ ගොඩනැගිලි දුරස්ථ කිරීම යටතේ වන රෙගුලාසි අංක 55 හි අනු අංක 03 හි සඳහන් ගොඩනැගිලි දුරස්ථ කිරීම් පහත සඳහන් අවස්ථාවල හැර යම් ගොඩනැගිලි සීමාවක් හෝ වීථි රේඛාවක් හෝ වෙන යම් මාර්ග රක්ෂිතයක් නියම කර නොමැති අවස්ථාවක, මීටර් 1 ක ගොඩනැගිලි දුරස්ථ කිරීමක් එම මාර්ගයට / මාර්ග මායිමේ සිට තැබිය යුතුය.
(යම් මාර්ගයක් මීටර් 50 කට අඩු දුරකින් අවසන් වන ආවෘත මාර්ගයක් නම් හෝ එක් බිම් කට්ටියකට පමණක් ප්‍රවේශය ලබා ගනු ලබන අවස්ථාවක සහ අදාළ ගොඩනැගිලි සැලසුම් කිරීමේදී ප්‍රවේශ මාර්ගයට අවහිරයක් නොවන ලෙස සහ වැසි ජලය සෘජුව මාර්ගයට නොවැටෙන ලෙස සැලසුම් කරන ගොඩනැගිලි වලදී.)

xi. සියලුම කලාපවල සිදුකෙරෙන බණිප කැණීම් කටයුතු සඳහා නාගරික සංවර්ධන අධිකාරියෙන් මුලික සැලසුම් නිරාකරණයක් ලබා ගත යුතු වේ.

07 පරිච්ඡේදය
ඉඩම් හා ගොඩනැගිලි
සංවර්ධන උපායමාර්ග
නියාමනය

xli. පියගැට පෙළකින් ප්‍රවේශකත්වය ගන්නා ඉඩම් සඳහා පහත පිරිවිතර අදාළ වේ.

- රඹුක්කන ප්‍රාදේශය සභාව විසින් නඩත්තු කරනු ලබන පියගැටපේලි සහ පුද්ගලික පියගැටපේලි සඳහා ගොඩනැගිලි සීමාව පියගැටපෙල මාසිමේ සිට මීටර 1ක් වේ.
(අනුමත භාවිතයන්-නේවාසික, සංචාරක හා කෘෂිකාර්මික හා වර්ග මීටර 25ට අඩු වාණිජ ස්ථාන)
- පියගැටපෙලකින් ප්‍රවේශකත්වය ලබා ගන්නා ඉඩම් අනු බෙදුම් කිරීමට පෙර නා.සං.අ. මු.සැ.නි ලබා ගත යුතුය.
- අනුබෙදුම් කළ හැකි උපරිම බිම් කට්ටි 4ක් සඳහා පමණි.
- පියගැටපෙලකින් ප්‍රවේශකත්වය ලබා ගන්නා වාණිජ හෝ සංචාරක ගොඩනැගිලි සඳහා අනුමැතීන් අයදුම් කිරීමට ප්‍රථම, නා.සං.අ. මු.සැ.නි ලබා ගත යුතුය.
- පියගැටපෙලකින් ප්‍රවේශකත්වය ලබන විට නේවාසික භාවිතාවය සඳහා රථ වාහන නැවතුම් ස්ථාන අවශ්‍ය නොවන අතර සංචාරක භාවිතය සඳහා පඩිපේලිය පටන් ගන්නා ස්ථානයේ සිට මීටර 250ක අරයක් තුළ රථවාහන නැවතුම් ස්ථාන පෙන්විය යුතුය.
- මෙවැනි සංවර්ධන අවස්ථාවකදී ගිනි ආරක්ෂණය සඳහා සංවර්ධනකරු විසින් විශේෂ යෝජනාවක් ඉදිරිපත් කර පලාත් පාලන ආයතනයේ ගිනි නිවීමේ දෙපාර්තමේන්තුවේ හෝ බලයලත් ආයතනයකින් සහතික කරවා ගත යුතුය.
- පියගැටපෙලෙහි පිරිවිතර

සැලසුම් ප්‍රදේශය සඳහා
බලපැවැත්වෙන පොදු
කලාපීකරණ නියමනා

1	පඩිපෙළක අවම පළල	මීටර 1.8
2	පඩියක උපරිම උස	අඟල් 6
3	පඩියක අවම පළල	අඟල් 12
4	පඩි පේලියක උපරිම දිග	මීටර 300
5	පහනය	සෑම පඩි 20 කට වරක් (අවම මි 1.8* මී1)

xlii. බෑවුම් සහිත ප්‍රදේශවල සෑම විටම ගොඩනැගිලි ඉදිකිරීමේදී පවත්නා ස්වාභාවික බෑවුමට අනුගත වන සැලසුම් නිර්මාණය කළ යුතු වේ.

07 පරිච්ඡේදය
ඉඩම් හා ගොඩනැගිලි
සංවර්ධන උපායමාර්ග
නියාමනය

xliii. මායිම් තාප්පයක් පිහිටන භූමි භාගවල අයිතිකරුවන්ගේ අනෙක් කැමැත්ත ඇතිව ඉදිකරනු ලබන මායිම් තාප්පයක් සම්බන්ධයෙන් වන විට හැර, කිසිදු ගොඩනැගිල්ලක අත්තිවාරම් ඒ ගොඩනැගිලි ඉදිකැරෙන භූමිභාගයේ මායිම් ඊදිමාවලින් පිටතට ව්‍යාප්ත නොවිය යුතුය.

සැලසුම් ප්‍රදේශ සඳහා
බලපැවැත්වෙන පොදු
කලාපීකරණ නියමනා

xliv. යාබද දේපළ විෂයෙහි බරක් ඇති කරනු ලැබිය හැකි හෝ භූමියෙහි වලන ඇති කරනු ලැබිය හැකි හෝ යාබද දේපලෙහි කවරවුවද කොටසක ස්ථායීත්වය කෙරෙහි මොන අන්දමේ හෝ අහිතකර බලපෑමක් ඇති කරනු ලැබිය හැකි පයිල් ගැසීම, පස් තද කිරීම සහ බිම් කැණීම වැනි අත්තිවාරම් වැඩ නැතහොත් ඊට අදාළ පස් වැඩ කිසිවක් වැඩ බිමෙහි ආරම්භ කිරීමට පෙර, මේ නියෝග යටතේ නියම කර ඇති පරිදි සැලැස්මවල් සහ සැලසුම් නිර්මාණ පිළියෙල කරනු ලබන අවස්ථාවේ දී සුදුසුකම් ලත් තැනැත්තා විසින් සුපරීක්ෂාකාරී ලෙස ඒවා ගැන සලකා බැලිය යුතු අතර සෑමවිටම විය හැකි හානි වලක්වාලීම සුදුසුකම්ලත් තැනැත්තාගේ සහ අයිතිකරුගේ වගකීම වන්නේය.

ජලාශ්‍රිත ප්‍රදේශ සඳහා
පොදු නියමනා

7.5 ජලාශ්‍රිත ප්‍රදේශ සඳහා පොදු නියමනා

- i. මා-ඔය, රඹුක්කන් ඔය හා කුඩා ඔය යන ජල මාර්ගවලට යාබදව ප්‍රධාන මාර්ග දෙපස පිහිටි ඉඩම් කොටස්වල ගොඩනැගිලි සැලසුම් කිරීමේදී එම ඉඩමේ මුහුණත පළලින් 1/4 ක් ජල මූලාශ්‍රය දිස්වන පරිදි ඉතිරි කර පවත්වාගෙන යන්නේ නම් එයට සමාන ගෙබිම් ප්‍රමාණයක් අතිරේක වශයෙන් ලබාදීමට සලකා බලනු ලැබේ.

08 වන
පරිච්ඡේදය

කලාපිකරණ නියමනා

08 පරිච්ඡේදය
කලාපීකරණ නියමනා

8.1 අධි ඝනත්ව නේවාසික කලාපය

වගු අංකය 8.1: අධි ඝනත්ව නේවාසික කලාපයේ කලාපීකරණ නියමනා

අධි ඝනත්ව නේවාසික කලාපය	ප්‍රධාන කලාපය	නේවාසික කලාපය
	කලාප ලක්ෂණ	ප්‍රදේශයේ ප්‍රධාන වාණිජ නගරයට ආසන්නව අධි ඝනත්වයෙන් යුතු නේවාසික කලාපය ලෙස මෙය හඳුනාගෙන ඇත. යෝජිත මධ්‍යම අධිවේගී මාර්ගයේ සහ දුම්රිය ප්‍රවේශකත්වය ලබා ගත හැකි සුඛෝපභෝගී නේවාසික පහසුකම් සහිත කලාපයක් ලෙස සංවර්ධනය කිරීම අපේක්ෂා කෙරේ.
	කලාප මායිම්(භූ ඛණ්ඩාංක)	ඇමුණුම් 14 යටතේ ඉදිරිපත් කර ඇත.
	උප කලාපය	අධි ඝනත්ව නේවාසික කලාපය
	කලාප අංකය	R1
	කලාප සංගුණකය	1.82
	අවසරලත් උපරිම ගෙබිම් අනුපාතය / මහල් ප්‍රමාණය	8.11 උපලේඛණය හි සඳහන් “අ” සහ “ආ” ආකෘති අනුව විය යුතුය
	අවසරලත් උපරිම බිම් කට්ටි ආවරණය	8.11 උපලේඛණය හි සඳහන් “ආ” සහ “ඉ” ආකෘති අනුව විය යුතුය
	විවෘත අවකාශයන් සහ උපරිම උස	8.11 උපලේඛණය හි සඳහන් “ඉ” ආකෘතිය අනුව විය යුතුය
	අනුබෙදීම් කල හැකි අවම බිම් ප්‍රමාණය	ව.මීටර් 150
	අවසරලත් භාවිතාවන්	උපලේඛණය IV හි සඳහන් “උ” ආකෘතිය අනුව විය යුතුය. ඉහත භාවිතාවන්ට අමතරව මෙම කලාපය තුළ පොල්ගහවෙල-කැගල්ල ප්‍රධාන මාර්ගයට මුහුණලා පවතින බිම් කට්ටියක ඉඩමේ ප්‍රමාණය පර්චස් 40ක් හෝ ඊට වැඩිවන තෙක් නම් ගබඩා පහසුකම්, බෙදාහැරීමේ මධ්‍යස්ථාන, පුද්ගලිකාගාර, සාප්පු සංකීර්ණ, ඉන්ධන පිරවුම්හල්, වාහන සේවා මධ්‍යස්ථාන වැනි භාවිත සඳහා නාගරික සංවර්ධන අධිකාරියේ නිරවුල් සහතිකය ලබා ගැනීමට යටත්ව සලකා බලනු ලැබේ.
	කලාපය සඳහා වන පොදු රෙගුලාසි	i. කුඩා ඉඩම් කොටස් ඒකාබද්ධ කර අනුමත කරගැනීම ප්‍රවර්ධනය කිරීමේ අරමුණින් එවැනි ඉඩම් කොටස් තුළ ඉදිකිරීමට යෝජිත

	<p>ගොඩනැගිලි සැලසුම් සඳහා අනුමත ගෙබිම් ප්‍රමාණයට අතිරේකව 10% ක අමතර ගෙබිම් ප්‍රමාණයක් ලබාදීමේ හැකියාව සලකා බලනු ලැබේ.</p> <p>ii. මෙම කලාපයේදී ඉදිකරන ලද ගොඩනැගිලි සඳහා අනුකූලතා සහතික ලබාදීමේදී විවෘත අවකාශයෙන් 50% ක භූමි ප්‍රමාණයක හරිතාවරණයක් පවත්වා ගත යුතුය.</p> <p>II. වැලි කැණීම/ ගල් කැඩීම/ පස් කැපීම සඳහා අවසර ලබා දීම ස්ථානීය පරීක්ෂාවක් අනුව සලකා බලනු ලැබේ.</p>
--	---

08 පරිච්ඡේදය
කලාපීකරණ නියමතා

අධි සහනව නේවාසික
කලාපය

මූලාශ්‍රය: නාගරික සංවර්ධන අධිකාරිය, 2022

08 පරිච්ඡේදය
කලාපීකරණ නියමනා

8.2 මධ්‍ය ඝනත්ව නේවාසික කලාපය

වගු අංකය 8.2: මධ්‍ය ඝනත්ව නේවාසික කලාපයේ කලාපීකරණ නියමනා

මධ්‍ය ඝනත්ව නේවාසික
කලාපය

ප්‍රධාන කලාපය	නේවාසික කලාපය
කලාප ලක්ෂණ	කලාපය තුළ පවතින නේවාසික අවශ්‍යතාවය/ඉල්ලුම සපුරාලීම සඳහා, පවතින ස්වභාවික පාරිසරික ලක්ෂණයන් සහ කෘෂිකාර්මික බිම් ආරක්ෂාකර ගනිමින් අවශ්‍ය යටිතල පහසුකම් සහිත මධ්‍යම ඝනත්වයෙන් යුතු නේවාසික කලාපයක් ලෙස සංවර්ධනය නියාමනය කිරීම අපේක්ෂා කෙරේ.
කලාප මායිම්	ඇමුණුම් 14 යටතේ ඉදිරිපත් කර ඇත.
උප කලාපය	මධ්‍යම ඝනත්ව නේවාසික කලාපය
කලාප අංකය	R2
කලාප සංගුණකය	1.21
අවසරලත් උපරිම ගෙබිම් අනුපාතය / මහල් ප්‍රමාණය	8.11 උපලේඛණය හි සඳහන් “අ” සහ “ආ” ආකෘති අනුව විය යුතුය
අවසරලත් උපරිම බිම් කට්ටි ආවරණය	8.11 උපලේඛණය හි සඳහන් “ආ” සහ “ඉ” ආකෘති අනුව විය යුතුය
විවෘත අවකාශයන් සහ උපරිම උස	8.11 උපලේඛණය හි සඳහන් “ඉ” ආකෘතිය අනුව විය යුතුය
අනුබෙදීම් කල හැකි අවම බිම් ප්‍රමාණය	0.෯0෦ 250
අවසරලත් භාවිතාවන්	උපලේඛණය IV හි සඳහන් “උ” ආකෘතිය අනුව විය යුතුය. ඉහත භාවිතාවන්ට අමතරව මෙම කලාපය තුළ කොළඹ-මහනුවර මාර්ගය, මාවතලේ-රඹුක්කන මාර්ගය, නාරම්බැද්ද මාර්ගය, දුනුකේවල මාර්ගය හා නිල්වක්ක-රඹුක්කන මාර්ගය යන ප්‍රධාන මාර්ග වලට මුහුණලා පවතින බිම් කට්ටියක ඉඩමේ ප්‍රමාණය පර්චස් 40ක් හෝ ඊට වැඩිවන තෙක් ගබඩා පහසුකම්, බෙදාහැරීමේ මධ්‍යස්ථාන, ප්‍රදර්ශනාගාර, සාප්පු සංකීර්ණ, ඉන්ධන පිරවුම්හල්, වාහන සේවා මධ්‍යස්ථාන හා පරිසර දූෂණය අවම කුඩා කර්මාන්ත වැනි භාවිත සඳහා නාගරික සංවර්ධන අධිකාරියේ නිරවුල් සහතිකය ලබා ගැනීමට යටත්ව සලකා බලනු ලැබේ.
කලාපය සඳහා වන පොදු රෙගුලාසි	i. මෙම කලාපය තුළ නේවාසික කටයුතු සඳහා අවසර දෙනු ලබන අතර නේවාසික කටයුතු සඳහා අලුතින් ඉඩම් කොටස් කිරීමේදී බිම් කොටසක අවම ප්‍රමාණය පර්චස් 10 හෝ ඊට වැඩි විය යුතුය.

	<p>ii. අක්කර 01 ට වඩා අඩු හෝ සමාන කෘෂිකාර්මික ඉඩම්වලින් (රඳර් වතු සහ අනිකුත් උස් බිම් කෘෂිකාර්මික) 10% කොටසක් පමණක් නේවාසික භාවිතයන්ට පරිවර්තනය කළ හැකි අතර, සමස්ථ භූමි ප්‍රමාණයෙන් 90% ක් පවතින භාවිතය සඳහා ආරක්ෂා කළ යුතුය. තවද මෙම සංවර්ධනය සඳහා අදාළ අධිකාරියේ /දෙපාර්තමේන්තුවේ නිර්දේශය ලබාගත යුතුය.</p> <p>iii. අක්කර 01 ට වඩා වැඩි කෘෂිකාර්මික ඉඩම් වලින් (රඳර් වතු සහ අනිකුත් උස් බිම් කෘෂිකාර්මිකයෙන්) 5%කොටසක් පමණක් නේවාසික කටයුතු සඳහා පරිවර්තනය කළ හැකි අතර, මුළු භූමි ප්‍රමාණයෙන් 95% ක් පවතින භාවිතය සඳහා ආරක්ෂා කළ යුතුය. ඒ සඳහා අදාළ අධිකාරියේ /දෙපාර්තමේන්තුවේ නිර්දේශය ලබාගත යුතුය.</p> <p>iv. වැලි කැණීම/ ගල් කැඩීම/ පස් කැපීම සඳහා අවසර ලබා දීම ස්ථානීය පරීක්ෂාවක් අනුව සලකා බලනු ලැබේ.</p>
--	--

08 පරිච්ඡේදය
කලාපීකරණ නියමතා

මධ්‍ය සහන්ව නේවාසික
කලාපය

මූලාශ්‍රය: නාගරික සංවර්ධන අධිකාරිය, 2022

08 පරිච්ඡේදය
කලාපීකරණ නියමනා

8.3 අඩු ඝනත්ව නේවාසික කලාපය

වගු අංකය 8.3: අඩු ඝනත්ව නේවාසික කලාපයේ කලාපීකරණ නියමනා

අඩු ඝනත්ව නේවාසික
කලාපය

ප්‍රධාන කලාපය	නේවාසික කලාපය
කලාප ලක්ෂණ	ප්‍රදේශයේ බහුල භූමි භාවිතයක් මෙන්ම ප්‍රධාන ආර්ථික අංශයද වන කෘෂිකර්මාන්තයට ප්‍රමුඛත්වය ලබාදීමත්, සංරක්ෂණය කළ යුතු පාරිසරික ස්ථානයන් එලෙසම පවත්වා ගනිමින් අවේනික වූ ග්‍රාමීය ලක්ෂණයන් ආරක්ෂා වන අඩු ඝනත්ව නේවාසික කලාපයක් ලෙස පවත්වා ගැනීම අපේක්ෂා කෙරේ.
කලාප මායිම්	ඇමුණුම් 14 යටතේ ඉදිරිපත් කර ඇත.
උප කලාපය	අඩු ඝනත්ව නේවාසික කලාපය
කලාප අංකය	R3
කලාප සංගුණකය	0.60
අවසරලත් උපරිම ගෙබිම් අනුපාතය / මහල් ප්‍රමාණය	8.11 උපලේඛණය I හි සඳහන් “අ” සහ “ආ” ආකෘති අනුව වියයුතුය
අවසරලත් උපරිම බිම් කට්ටි ආවරණය	8.11 උපලේඛණය I හි සඳහන් “ආ” සහ “ඉ” ආකෘති අනුව වියයුතුය
විවෘත අවකාශයන් සහ උපරිම උස	8.11 උපලේඛණය I හි සඳහන් “ඉ” ආකෘතිය අනුව වියයුතුය
අනුබෙදීම් කල හැකි අවම බිම් ප්‍රමාණය	ව.මීටර් 375
අවසරලත් භාවිතාවන්	8.11 උපලේඛණය IV හි සඳහන් “උ” ආකෘතිය අනුව විය යුතුය ඉහත භාවිතාවන්ට අමතරව මෙම කලාපය තුළ කටුපිටිය-රඹුක්කන මාර්ගය, හේවාදිවල- රඹුක්කන, ධුලුගොල්ල-දොඹේමඩ-වහව මාර්ගය, වල්ගම- රඹුක්කන මාර්ගය යන ප්‍රධාන මාර්ග වලට මුහුණලා පවතින බිම් කට්ටියක ඉඩමේ ප්‍රමාණය පර්චස් 40ක් හෝ ඊට වැඩිවනනේ නම් ගබඩා පහසුකම්, බෙදාහැරීමේ මධ්‍යස්ථාන, ප්‍රදර්ශනාගාර, සාප්පු සංකීර්ණ, ඉන්ධන පිරවුම්හල්, වාහන සේවා මධ්‍යස්ථාන හා පරිසර දූෂණය අවම කුඩා කර්මාන්ත වැනි භාවිත සඳහා නාගරික සංවර්ධන අධිකාරියේ නිරවුල් සහතිකය ලබා ගැනීමට යටත්ව සලකා බලනු ලැබේ.

<p>කලාපය සඳහා වන පොදු රෙගුලාසි</p>	<p>i. අක්කර 1 ට වඩා අඩු හෝ සමාන කෘෂිකාර්මික ඉඩම්වලින් (රඳර් වතු සහ අනෙකුත් උස්බිම් කෘෂිකර්මාන්ත) 10% කොටසක් පමණක් නේවාසික භාවිතයන්ට පරිවර්තනය කළ හැකි අතර සමස්ත භූමි ප්‍රමාණයෙන් 90% ක් පවතින භාවිතය ආරක්ෂා කළ යුතුය. ඒ සඳහා අදාළ අධිකාරියේ/දෙපාර්තමේන්තුවේ නිර්දේශය ලබාගත යුතුය.</p> <p>ii. අක්කර 1 ට වඩා වැඩි කෘෂිකාර්මික ඉඩම්වලින් (රඳර් වතු සහ අනෙකුත් උස්බිම් කෘෂිකර්මාන්තයන්) 5% ක කොටසක් පමණක් නේවාසික කටයුතු සඳහා පරිවර්තනය කළ හැකි අතර මුළු භූමි ප්‍රමාණයෙන් 95% ක් පවතින භාවිතය ආරක්ෂා කළ යුතුය. ඒ සඳහා අදාළ අධිකාරියේ/දෙපාර්තමේන්තුවේ නිර්දේශය ලබාගත යුතුය.</p> <p>iii. වැලි කැණීම/ ගල් කැඩීම/ පස් කැපීම සඳහා අවසර ලබා දීම ස්ථානීය පරීක්ෂාවක් අනුව සලකා බලනු ලැබේ.</p>
------------------------------------	---

08 පරිච්ඡේදය
කලාපීකරණ නියමතා

අඩු ඝනත්ව නේවාසික කලාපය

මූලාශ්‍රය: නාගරික සංවර්ධන අධිකාරිය, 2022

08 පරිච්ඡේදය
කලාපීකරණ නියමතා

8.4 අධි ඝනත්ව වාණිජ කලාපය

වගු අංකය 8.4: අධි ඝනත්ව වාණිජ කලාපයේ කලාපීකරණ නියමතා

අධි ඝනත්ව වාණිජ කලාපය	ප්‍රධාන කලාපය	වාණිජ කලාපය
කලාප ලක්ෂණ		රඹුක්කන නගරය ප්‍රදේශයේ ප්‍රධාන වාණිජ සහ සේවා මධ්‍යස්ථානය ලෙසත් සංචාරක හා කෘෂි කර්මාන්ත සඳහා සේවා සැපයිය හැකි ප්‍රධාන නාගරික කලාපය ලෙසත් අධි ඝනත්වයකින් යුතුව සංවර්ධනය කිරීම අපේක්ෂා කෙරේ.
කලාප මායිම්		ඇමුණුම් 14 යටතේ ඉදිරිපත් කර ඇත.
උප කලාපය		අධි ඝනත්ව වාණිජ කලාපය
කලාප අංකය		C1
කලාප සංගුණකය		2.23
අවසරලත් උපරිම ගෙබිම් අනුපාතය / මහල් ප්‍රමාණය		8.11 උපලේඛණය I හි සඳහන් “අ” සහ “ආ” ආකෘති අනුව විය යුතු අතර උපලේඛණය II සඳහන් හඳුනාගත් දර්ශන පරිසරයට අයත් වන්නේ නම් එහිදී සලකා බලනුයේ අවම උස මට්ටම වේ.
අවසරලත් උපරිම බිම් කට්ටි ආවරණය		8.11 උපලේඛණය I හි සඳහන් “ආ” සහ “ඉ” ආකෘති අනුව විය යුතුය.
විවෘත අවකාශයන් සහ උපරිම උස		8.11 උපලේඛණය I හි සඳහන් “ඉ” ආකෘතිය අනුව විය යුතුය.
අනුබෙදීම් කල හැකි අවම බිම් ප්‍රමාණය		ව. මීටර් 150
අවසරලත් භාවිතාවන්		උපලේඛණය IV හි සඳහන් “උ” ආකෘතිය අනුව විය යුතුය. i. ප්‍රධාන මාර්ගයට මුහුණලා ඇති භාරිඩ්වෙයාර් වෙළඳසැල් වල ගොඩනැගිලි ද්‍රව්‍යය ගබඩා පහසුකම් සඳහා අවසර ලබා නොදේ.
කලාපය සඳහා වන පොදු රෙගුලාසි		i. කුඩා ඉඩම් කොටස් ඒකාබද්ධ කර අනුමත කර ගැනීම ප්‍රවර්ධනය කිරීමේ අරමුණින් එවැනි ඉඩම් කොටස් තුළ ඉදිකිරීමට යෝජිත ගොඩනැගිලි සැලසුම් සඳහා අනුමත ගෙබිම් ප්‍රමාණයට අතිරේකව 10% ප්‍රමාණයක් ලබාදීමේ හැකියාව සලකා බලනු ලැබේ.

	<p>ii. මෙම කලාපයේදී අලඟල්ල කන්ද දර්ශනය වන කැගල්ල මාර්ගය ආරම්භ වන දුම්රිය භරස් මාර්ගයේ සිට කීර්තිරත්න මාවත දක්වා මීටර් 80 ක පමණ දුර ප්‍රමාණය තුළ ඉදිකිරීම් කටයුතු කිරීමේදී/ප්‍රචාරක දැන්වීම් පුවරු ප්‍රදර්ශනය කිරීමේදී අලඟල්ල කන්ද දර්ශන පටය අවහිර වන ලෙසට ඉදිකිරීම් නොකළ යුතුය. එම ප්‍රදේශයේ යම් ඉදිකිරීමක් සිදු කරන්නේ නම් නාගරික සංවර්ධන අධිකාරියෙන් මූලික සැලසුම් නිරාකරණ නිර්දේශයක් ලබාගත යුතුය.</p>
--	--

08 පරිච්ඡේදය
කලාපීකරණ නියමතා

අධි සනත්ව වාණිජ
කලාපය

මූලාශ්‍රය: නාගරික සංවර්ධන අධිකාරිය, 2022

08 පරිච්ඡේදය
කලාපීකරණ නියමනා

8.5 මධ්‍ය ඝනත්ව වාණිජ කලාපය

වගු අංකය 8.5 : මධ්‍ය ඝනත්ව වාණිජ කලාපයේ කලාපීකරණ නියමනා

මධ්‍ය ඝනත්ව වාණිජ
කලාපය

ප්‍රධාන කලාපය	වාණිජ කලාපය
කලාප ලක්ෂණ	ප්‍රදේශයේ විශාලත්වයත් භෞතික පිහිටීමත් හේතුවෙන් හුදකලාව පවතින අභ්‍යන්තර ප්‍රදේශයන් කාර්යක්ෂම කිරීමටත් යටිතල පහසුකම් සහ සේවාවන් නිසි පරිදි ව්‍යාප්ත කිරීමටත් නගරයෙන් පරිභාහිරව තෝරාගත් ප්‍රදේශයන් හි වාණිජ භාවිතයන් දිරිගන්වමින් වර්ධනය වෙමින් පවතින කුඩා වාණිජ මධ්‍යස්ථාන ලෙස හිරිවැඩිවීම, වැලිගමුව, පත්තම්පිටිය හා මොලගොඩ යන කලාප හතර මධ්‍ය ඝනත්වයන් යුතුව සංවර්ධනය කිරීම අපේක්ෂා කෙරේ.
කලාප මායිම්	ඇමුණුම් 14 යටතේ ඉදිරිපත් කර ඇත.
උප කලාපය	මධ්‍යම ඝනත්ව වාණිජ කලාපය
කලාප අංකය	C2
කලාප සංගුණකය	1.76
අවසරලත් උපරිම ගෙබිම් අනුපාතය / මහල් ප්‍රමාණය	8.11 උපලේඛණය I හි සඳහන් “අ” සහ “ආ” ආකෘති අනුව විය යුතු අතර උපලේඛණය II සඳහන් හඳුනාගත් දර්ශන පටයකට අයත් වන්නේ නම් එහිදී සලකා බලනුයේ අවම උස මට්ටම වේ.
අවසරලත් උපරිම බිම් කට්ටි ආවරණය	8.11 උපලේඛණය I හි සඳහන් “ආ” සහ “ඉ” ආකෘති අනුව විය යුතුය.
විවෘත අවකාශයන් සහ උපරිම උස	8.11 උපලේඛණය I හි සඳහන් “ඉ” ආකෘතිය අනුව විය යුතුය.
අනුබෙදීම් කල හැකි අවම බිම් ප්‍රමාණය	ව.මීටර් 250
අවසරලත් භාවිතාවන්	උපලේඛණය IV හි සඳහන් “උ” ආකෘතිය අනුව විය යුතුය <ul style="list-style-type: none"> ▪ ප්‍රධාන මාර්ගයට මුහුණලා ඇති භාර්ඩ්වෙයාර් වෙළඳසැල් වල ගොඩනැගිලි ද්‍රව්‍යය ගබඩා පහසුකම් සඳහා අවසර ලබා නොදේ.
කලාපය සඳහා වන පොදු රෙගුලාසි	I. මෙම කලාපයේ එක් එක් උප කලාප වල පවතින දර්ශනීය ස්ථානවල රෙගුලාසි පහත පරිදි බල පැවැත්වේ.

	<p>අ. මොලගොඩ</p> <p>කොළඹ - නුවර මහා මාර්ගයේ ගමන් කරන විට උතුරින්කන්ද දුර්ගනය වන මාර්ග සංවර්ධන අධිකාරියේ ගොඩනැගිල්ල පවතින ස්ථානයේ සිට රඹුක්කන ප්‍රාදේශීය සභා බල ප්‍රදේශයේ මායිම දක්වා වන කි.මී 1 දුර ප්‍රමාණය තුළ ඉදිකිරීම් කටයුතු කිරීමේදී/ප්‍රචාරක දැන්වීම් පුවරු ප්‍රදර්ශනය කිරීමේදී උතුරින්කන්ද දුර්ගන පඨය අවහිර වන ලෙසට ඉදිකිරීම් නොකළ යුතුය. එම ප්‍රදේශයේ යම් ඉදිකිරීමක් සිදුකරන්නේ නම් නාගරික සංවර්ධන අධිකාරියෙන් මූලික සැලසුම් නිරාකරණ නිර්දේශයක් ලබාගත යුතුය.</p> <p>ආ. පත්තම්පිටිය</p> <p>මෙම කලාපයේදී අලගල්ල කන්ද දුර්ගනය වන පත්තම්පිටිය කෙම්පිටිකන්ද මාර්ගය ආරම්භක ස්ථානයේ සිට වාණිජ කලාපය අවසන් වන ස්ථානය දක්වා මීටර් 150 ක දුර ප්‍රමාණය තුළ ඉදිකිරීම් කටයුතු කිරීමේදී/ප්‍රචාරක දැන්වීම් පුවරු ප්‍රදර්ශනය කිරීමේදී අලගල්ල කන්ද දුර්ගන පඨය අවහිර වන ලෙසට ඉදිකිරීම් නොකළ යුතුය. එම ප්‍රදේශයේ යම් ඉදිකිරීමක් සිදු කරන්නේ නම් නාගරික සංවර්ධන අධිකාරියෙන් මූලික සැලසුම් නිරාකරණ නිර්දේශයක් ලබාගත යුතුය.</p> <p>ඇ. වැලිගමුව</p> <p>මෙම කලාපයේදී මධ්‍යම අධිවේගී මාර්ගයේ පාලිත කලාපයට අයත් වන ඉඩම්වල සංවර්ධන කටයුතු සිදු කිරීමේදී අධිවේගී මාර්ගවලට අදාළ සියලුම රෙගුලාසි බල පැවැත්වේ.</p> <p>II. ප්‍රධාන මාර්ගයට මුහුණලා ඇති හාර්ඩ්වෙයාර් වෙළඳසැල් වල ගොඩනැගිලි ද්‍රව්‍යය ගබඩා පහසුකම් සඳහා අවසර ලබා නොදේ.</p>
--	--

08 පරිච්ඡේදය
කලාපීකරණ නියමනා

මධ්‍ය සන්නිවේදන වාණිජ
කලාපය

08 පරිච්ඡේදය
කලාපීකරණ නියමනා

8.6 මධ්‍ය ඝනත්ව සංචාරක කලාපය

වගු අංකය 8.6: මධ්‍ය ඝනත්ව සංචාරක කලාපයේ කලාපීකරණ නියමනා

මධ්‍ය ඝනත්ව සංචාරක
කලාපය

ප්‍රධාන කලාපය	සංචාරක කලාපය
කලාප ලක්ෂණ	යෝජිත මධ්‍යම අධිවේගී මාර්ගයේ සහ දුම්රිය මාර්ගයේ ප්‍රවේශකත්වය ලබාගනිමින් සංචාරක කටයුතු හා ඒ ආශ්‍රිත සේවා පහසුකම් වැඩිදියුණු කිරීම තුළින් වැඩි සංචාරක ආකර්ෂණයක් ලබා ගැනීමට හැකි සංචාරක සේවා කලාපයක් බවට පත්කිරීම මෙම කලාපය පිහිටුවීමෙන් අපේක්ෂා කෙරේ.
කලාප මායිම්	ඇමුණුම් 14 යටතේ ඉදිරිපත් කර ඇත.
උප කලාපය	මධ්‍යම ඝනත්ව සංචාරක කලාපය
කලාප අංකය	T2
කලාප සංගුණකය	1.41
අවසරලත් උපරිම ගෙබිම් අනුපාතය / මහල් ප්‍රමාණය	8.11 උපලේඛණය I හි සඳහන් "අ" සහ "ආ" ආකෘති අනුව වියයුතුය.
අවසරලත් උපරිම බිම් කට්ටි ආවරණය	8.11 උපලේඛණය I හි සඳහන් "ආ" සහ "ඉ" ආකෘති අනුව වියයුතුය.
විවෘත අවකාශයන් සහ උපරිම උස	8.11 උපලේඛණය I හි සඳහන් "ඉ" ආකෘතිය අනුව වියයුතුය.
අනුබද්ධීම් කල හැකි අවම බිම් ප්‍රමාණය	නිවාස ව.මීටර් 150 / වෙනත් ව.මීටර් 250
අවසරලත් භාවිතාවන්	8.11 උපලේඛණය IV හි සඳහන් "උ" ආකෘති අනුව වියයුතුය
කලාපය සඳහා වන පොදු රෙගුලාසි	i. මෙම කලාපයට ඇතුළත් හිරිවඩුන්හ පාලම අසල සිට සුජානා පාසල දක්වා කලාපය තුළ ප්‍රධාන මාර්ගයේ මාඛය දර්ශනය වන ස්ථානවල පිහිටි ඉඩම් කොටස් තුළ සංවර්ධන කටයුතු සිදු කිරීමේදී නාගරික සංවර්ධන අධිකාරියේ මූලික සැලසුම් නිරාකරණ නිර්දේශයක් ලබාගත යුතුය.

	<p>ii. මෙම කලාපය තුළ සංචාරක කර්මාන්තයට අදාළ යම් ඉදිකිරීමක් කරන්නේ නම් එම ඉඩමේ ඉදිරිපස භූමි ප්‍රමාණය භූ දර්ශනය කර මනා ලෙස පවත්වාගෙන යා යුතුය.</p> <p>iii. මා-ඔයට මායිම්ව පිහිටි ඉඩම් කොටසක සංචාරක නවාතැන්, සංචාරක හෝටල් ඉදිකිරීමේදී මා-ඔය සඳහා 9 වන පරිච්ඡේදයේ සඳහන් 9.1.4 ඇළ/දොළ, ගංගා සඳහා තැබිය යුතු රක්ෂිත/ගොඩනැගිලි සීමාවන් බලපැවැත්වෙන අතර යම් අවස්ථාවකදී රක්ෂිතය තුළ ගොඩ ඉඩම් කොටසක් පවතින්නේ නම් ප්‍රධාන ගොඩනැගිල්ලට සම්බන්ධ නොවන නැරඹුම් වේදිකාවක් (viewing deck) එම ඉඩම තුළ ඉදිකිරීම සඳහා අවසර හිමි වේ.</p> <p>iv. දැනට නේවාසික භාවිතය සඳහා අනුමත කරන ලද ගොඩනැගිලි වෙනත් භාවිතයකට යොදා ගැනීමට අදහස් කරන්නේ නම්, ඒ සඳහා නාගරික සංවර්ධන අධිකාරියේ අනුමැතිය ලබා ගත යුතුය.</p> <p>v. මෙම කලාපය තුළ නේවාසික සංවර්ධනය සඳහා අනුමත කරගන්නා ලද ගොඩනැගිල්ලක් සංචාරක ව්‍යාපාරය හා සම්බන්ධ භාවිතයකට පරිවර්තනය කරන්නේ නම් එම නව භාවිතය සඳහා වන යෝජිත ගොඩනැගිලි සැලැස්ම නාගරික සංවර්ධන අධිකාරියෙන් අනුමත කරගත යුතුය.</p>
--	---

08 පරිච්ඡේදය
කලාපීකරණ නියමතා

මධ්‍ය ඝනත්ව සංචාරක
කලාපය

මූලාශ්‍රය: නාගරික සංවර්ධන අධිකාරිය, 2022

08 පරිච්ඡේදය
කලාපීකරණ නියමනා

8.7 අඩු ඝනත්ව සංචාරක කලාපය

වගු අංකය 8.7 : අඩු ඝනත්ව සංචාරක කලාපයේ කලාපීකරණ නියමනා

අඩු ඝනත්ව සංචාරක
කලාපය

ප්‍රධාන කලාපය	සංචාරක කලාපය
කලාප ලක්ෂණ	ප්‍රදේශයට ආවේණික හරිත කඳුකර ප්‍රදේශය ආරක්ෂා කරගැනීමත්, ඒ ආශ්‍රිතව පවතින නාය යාම් අවධානම අවම කර ගනිමින් කඳු නැගිම් වැනි ක්‍රාස්‍යජනක සංචාරක කටයුතු ප්‍රවර්ධනය කරගත හැකි ආකාරයට ස්වභාවික පරිසරයට ප්‍රමුඛත්වය ලබා දෙමින් අවම ඝනත්වයකින් යුතුව සංවර්ධනය නියාමනය කිරීම අපේක්ෂා කෙරේ.
කලාප මායිම්	ඇමුණුම් 14 යටතේ ඉදිරිපත් කර ඇත.
උප කලාපය	අඩු ඝනත්ව සංචාරක කලාපය
කලාප අංකය	T3
කලාප සංගුණකය	0.50
අවසරලත් උපරිම ගෙබිම් අනුපාතය / මහල් ප්‍රමාණය	8.11 උපලේඛණය I හි සඳහන් “අ” සහ “ආ” ආකෘති අනුව විය යුතුය.
අවසරලත් උපරිම බිම් කට්ටි ආවරණය	8.11 උපලේඛණය I හි සඳහන් “ආ” සහ “ඉ” ආකෘති අනුව විය යුතුය.
විවෘත අවකාශයන් සහ උපරිම උස	8.11 උපලේඛණය I හි සඳහන් “ඉ” ආකෘතිය අනුව විය යුතුය.
අනුබෙදීම් කල හැකි අවම බිම් ප්‍රමාණය	ම.මීටර් 375
අවසරලත් භාවිතාවන්	8.11 උපලේඛණය IV හි සඳහන් “උ” ආකෘතිය අනුව විය යුතුය
කලාපය සඳහා වන පොදු රෙගුලාසි	i. මෙම කලාපය තුළ තව දුරටත් ඉඩම් අනුබෙදුම් සඳහා අවසර ලබා නොදේ. ii. හැකි තාක් දුරට ස්වාභාවික බෑවුමට අනුකූල වන ලෙස රැළුම් බැම්, රෝපණය කළ හැකි බැම් සහ සඳැළුනු බැම් දිරිමත් කළ යුතුය.

	<p>iii. සන්නිවේදන කුළුණු සඳහා පරිසරයට අනුගත අනුමත වර්ණයක් යොදාගත යුතුය.</p> <p>vi. විශාල පස් කැපුම් සහ භූමි පිරවුම් කරමින් සිදුකරන සංවර්ධන කටයුතු සඳහා අවසර නොදේ.</p> <p>vii. මෙම කලාපයේ පවතින කුඹුරු ඉඩම් (වගා කරන / පුරන්) කෘෂිකාර්මික භාවිතයකට හැර වෙනත් කිසිදු භාවිතයකට යෙදවීමට අවසර ලබා නොදේ.</p>
--	--

08 පරිච්ඡේදය
කලාපීකරණ නියමතා

අඩු ඝනත්ව සංචාරක
කලාපය

මූලාශ්‍රය: නාගරික සංවර්ධන අධිකාරිය, 2022

08 පරිච්ඡේදය 8.8 මධ්‍ය සහනව කාර්යාල කලාපය
කලාපීකරණ නියමනා

වගු අංකය 8.8: අඩු මධ්‍ය සහනව කාර්යාල කලාපයේ කලාපීකරණ නියමනා

මධ්‍ය සහනව කාර්යාල කලාපය	ප්‍රධාන කලාපය	කාර්යාල කලාපය
	කලාප ලක්ෂණ	යෝජිත මධ්‍යම අධිවේගී මාර්ගයේ වැලිගමුව පිවිසුමට පහසුවෙන් ප්‍රවේශකරවිය ලබා ගත හැකි පරිදි පිහිටා තිබෙන ප්‍රදේශයක් ලෙස, ප්‍රදේශය පුරා අවිධිමත්ව ව්‍යාප්තවෙමින් පවතින නිෂ්පාදන කාර්යාල කටයුතු සඳහා විධිමත් ස්ථානයක් ලබා දීම හා ඒ ආශ්‍රිත පහසුකම් සැලසීම මෙම කලාපය පිහිටු වීමෙන් අපේක්ෂා කෙරේ.
	කලාප මායිම්	ඇලුණුම් 14 යටතේ ඉදිරිපත් කර ඇත.
	උප කලාපය	මධ්‍යම සහනව කාර්යාල කලාපය
	කලාප අංකය	In2
	කලාප සංගුණකය	1.42
	අවසරලත් උපරිම ගෙබිම් අනුපාතය / මහල් ප්‍රමාණය	8.11 උපලේඛණය I හි සඳහන් “අ” සහ “ආ” ආකෘති අනුව විය යුතුය.
	අවසරලත් උපරිම බිම් කට්ටි ආවරණය	8.11 උපලේඛණය I හි සඳහන් “ආ” සහ “ඉ” ආකෘති අනුව විය යුතුය.
	විවෘත අවකාශයන් සහ උපරිම උස	8.11 උපලේඛණය I හි සඳහන් “ඉ” ආකෘතිය අනුව විය යුතුය.
	අනුබෙදීම් කල හැකි අවම බිම් ප්‍රමාණය	ව.මීටර් 250
	අවසරලත් භාවිතාවන්	8.11 උපලේඛණය IV හි සඳහන් “උ” ආකෘතිය අනුව විය යුතුය
	කලාපය සඳහා වන පොදු රෙගුලාසි	i. මධ්‍යම අධිවේගී මාර්ගයට ආසන්නව පවතින බැවින් අධිවේගී මාර්ගවලට අදාළ සියළුම පොදු රෙගුලාසි මේ සඳහාද බලපැවැත්වේ. (17 උපලේඛණය- “අ” ආකෘතිය) ii. කාර්යාල භාවිතයන් සඳහා අවම ප්‍රවේශ මාර්ග පළල අඩි 20 (මී. 6) විය යුතු අතර පවතින මාර්ගයන්හි පළල මී. 6ට අඩු අවස්ථාවන්හිදී යෝජිත මාර්ග පළල සපුරාලීම සඳහා

	<p>අවශ්‍ය ඉඩම් ප්‍රමාණය බැහැර කිරීම සලකා අවසර ලබාදීම සිදු කළ හැකිය.</p> <p>iii. මෙම කලාපය වටා ස්චාරක්ෂක කලාපයක් සඳහා ශාක තීරයක් පවත්වා ගත යුතුය.</p> <p>iv. මෙම කලාපය තුළ නේවාසික කටයුතු හා බද්ධ වූ අතුරු නිෂ්පාදන කර්මාන්ත භාවිතය සඳහා අවසර දෙනු ලබන අතර එම කර්මාන්ත සඳහා මීටර් ෧෬ක අවම ප්‍රවේශ මාර්ග පළල අධිකාරිය විසින් තීරණය කරනු ලැබේ.</p> <p>v. මෙම කලාපය තුළ දැනට පවතින වෘක්ෂලතා හා හරිත ආවරණය ආරක්ෂා වන පරිදි සංවර්ධන කටයුතු සිදු කිරීම කළ යුතුය.</p> <p>vi. ජල මූලාශ්‍රයකට හෝ තෙත්බිම්කට යාබද කාර්මික ආයෝජනයක් සිදු කෙරේ නම් ,එම ඉදිකිරීමට අදාළව අපජල කළමනාකරණ සැලැස්මක් ඉදිරිපත් කර, මධ්‍යම පරිසර අධිකාරියේ රෙගුලාසිවලට අනුව කටයුතු කළ යුතුය.</p> <p>vii. යම් කර්මාන්ත ආශ්‍රිත ඉදිකිරීමක් ජල මූලාශ්‍රයකට හෝ තෙත්බිම්කට මායිම් වන්නේ නම් එම මායිම සඳහා මායිම් තාප්ප ඉදි නොකල යුතු අතර පරිසරයට යෝග්‍ය වන ලෙස වැටක් පමණක් ඉදි කිරීමට අවසර දෙනු ලැබේ.</p> <p>viii. මෙම කලාපය තුළ පමණක් ප්‍රතිවක්‍රීකරණ කර්මාන්ත සඳහා අවසර දෙනු ලැබේ.</p>
--	--

෧8 පරිච්ඡේදය
කලාපීකරණ නියමතා

මධ්‍ය සහන්ව කර්මාන්ත
කලාපය

08 පරිච්ඡේදය 8.9 කෘෂිකාර්මික කලාපය I - කුඹුරු
කලාපීකරණ නියමනා වගු අංකය 8.9: කෘෂිකාර්මික කලාපයේ (කලාප I - කුඹුරු) කලාපීකරණ නියමනා

කෘෂිකාර්මික කලාපය I (කුඹුරු)	ප්‍රධාන කලාපය	කෘෂිකාර්මික කලාපය
	කලාප ලක්ෂණ	<p>රඹුක්කන ප්‍රදේශයේ පවතින වගා කුඹුරු, පුරන්වූ කුඹුරු බිම් සහ ඊට සම්බන්ධ දෙනිය, ඕවිට යනාදී අනුශාඛික ප්‍රදේශ සහ තෙත්බිම් ආශ්‍රිත කෘෂි කර්මාන්තය සිදු කෙරෙන ප්‍රදේශ මෙම කලාපයට අයත් වේ.</p> <p>මෙම කලාපය ස්ථාපිත කිරීමේ ප්‍රධාන අරමුණ වන්නේ ප්‍රදේශයේ ප්‍රධාන ආර්ථික ප්‍රභවය වන කෘෂිකර්මාන්තය නඟා සිටුවීම සඳහා භූමිය වෙන් කර තැබීමයි. එමෙන්ම මෙම කලාපය ජල රැඳවුම් ප්‍රදේශයක් ලෙසද පවතින බැවින් සංරක්ෂණය මෙන්ම පාරිසරික සංවේදීතාවයට භානියක් නොවන පරිදි පරිසර හිතකාමී ක්‍රියාකාරකම් පමණක් ලබාදෙන කෘෂිකාර්මික කලාපය ලෙස පවත්වා ගැනීමයි.</p>
	කලාප මායිම්	ඇමුණුම් 14 යටතේ ඉදිරිපත් කර ඇත.
	උප කලාපය	කෘෂිකාර්මික කලාපය-01
	කලාප අංකය	A1
	කලාප සංගුණකය	0
	අවසරලත් උපරිම ගෙබිම් අනුපාතය / මහල් ප්‍රමාණය	අදාළ නොවේ.
	අවසරලත් උපරිම බිම් කට්ටි ආවරණය	අදාළ නොවේ.
	විවෘත අවකාශයන් සහ උපරිම උස	අදාළ නොවේ.
	අනුබෙදීම් කල හැකි අවම බිම් ප්‍රමාණය	අදාළ නොවේ.
	අවසරලත් භාවිතාවන්	<p>(අ) පවතින වගා කුඹුරු හා පුරන් කුඹුරු බිම් සහ ඊට සම්බන්ධ දෙනිය, ඕවිට යනාදී අනුශාඛික ප්‍රදේශ තුළ ගොවිජන සංවර්ධන පනතට අනුකූල වන අනුමත භාවිතයන් පමණක් සිදු කල හැකිය.</p> <p>(ආ) තෙත්බිම් ආශ්‍රිතව සිදු කරන කෘෂිකර්මාන්තය</p>

	<p>(ඇ) අපි ශාක වගාවන්</p> <p>(ඈ) අවිධිමත් භූමිය යථා තත්වයට පත් කිරීමේ කටයුතු වලට යටත්ව භූ විද්‍යා හා පතල් කැණීම් කාර්යාංශයේ සහ මධ්‍යම පරිසර අධිකාරියේ කොන්දේසි වලට යටත්ව සිදුකරනු ලබන කැණීම් කටයුතු(මැටි වලවල් සහ පස් කැණීම්)</p> <p>(ඉ) පරිසර හිතකාමී ජලජ ජීවී වගා පොකුණු</p> <p>පුරන් කුඹුරු සදහා;</p> <ol style="list-style-type: none"> i. කිරිපට්ටි ගාලක් සහ ගොවිපල සතුන් ඇති කිරීම ii. පැල හා පළතුරු තවාන් iii. මී මැසි පාලනය iv. මිරිදිය මත්ස්‍ය වගාව v. කුඩා ප්‍රමාණයේ පොකුණු, පතස්, ගොඩ වලවල් ආදී වැසි ජලය රැස් කිරීම සදහා මෙන්ම රොන්මඩ, යකඩමල සහිත ජලය පෙරා වෙන් කිරීමට අවශ්‍ය පහසුකම් සැලසීම. vi. පැල තවාන් පවත්වා ගැනීම, තාවකාලික ආරක්ෂක කුටි, මල්පැල වගා කිරීම ආදිය සදහා ජල සැපයුමක් නොමැතිවීම නිසා පුරන් වූ කුඹුරු ඉඩම් යොදා ගැනීම. vii. එළවළු වර්ග වගා කිරීම viii. කංකෞ, මුකුණුවැන්න, ගොටුකොළ, සාරණ, අසමෝදගම්, නිවිනි වැනි ආහාරයට ගනු ලබන පළා වර්ග, දුර්වල ජලපවාහනයක් ඇති පහත බිම්වල කොහිල, නෙලුම් දඬු, කෙකටිය, මැඩ කොකු, කැරන්කොකු, නීරමුල්ලිය වැනි වගාවන් සිදු කිරීම. ix. ලංකාවටම ආවේණික අල වර්ග වන කඳල, දංදිල, කිරි අල, වැල් අල,කුකුල් අල,රට අල,ජා අල, මඤ්ඤොක්කා යනාදිය වගා කිරීම. x. කහ,ඉගුරු වැනි බෝග වගා කිරීම xi. අවශ්‍ය වන තෘණ වර්ග වගා කිරීම. xii. මනා ජලවහනයක් ඇති ඉඩම්වල බඩ ඉරුගැ, මිරිස්, රටකපු වැනි අතිරේක බෝග වගා කිරීම. xiii. කෙටි කාලීන මිශ්‍ර බෝග හෝ අතුරු බෝග හදුන්වා දීම xiv. කෙසෙල් වගා කිරීම හා xv. මිරිදිය මත්ස්‍ය වගාව අවසරලත් භාවිතාවන් වේ. <p>මෙම කලාපයේ කිසිදු ඉදිකිරීමක් සදහා අවසර නොමැත.</p>	<p>08 පරිච්ඡේදය කලාපීකරණ නියමතා</p> <p>කෘෂිකාර්මික කලාපය I (කුඹුරු)</p>
<p>අනුමත භාවිතයන් ක්‍රියාත්මක කිරීම යටත් කරනු ලබන කොන්දේසි</p>	<p>(අ) වැදගත් පොදු අපර ව්‍යුහ ව්‍යාපෘතියක් ක්‍රියාත්මක කිරීමට අවශ්‍ය වූ දුර්ලභ අවස්ථාවකදී, ඉහත කොන්දේසි ලිහිල් කළ හැක. (අවසර ඇති උපරිම යටිතල පහසුකම් ව්‍යාපෘති- විදුලිය, ජල සැපයුම, දුරකථන, මහා මාර්ග, දුම්රිය මාර්ග ආදිය)</p>	

08 පරිච්ඡේදය
කලාපීකරණ නියමනා

කෘෂිකාර්මික කලාපය I
(කුඹුරු)

	<p>(ආ) පුරන්වූ කුඹුරු සහ වගා කුඹුරු ආශ්‍රිතව හෝ පුරන්වූ කුඹුරු සහ වගා කුඹුරු තුළ උස්බිම් ප්‍රදේශ පවතින අවස්ථාවේදී යෝජිත සංවර්ධන කටයුතු සඳහා අනුමැතිය ලබාදීමට පෙර සීමා මායිම් නිර්ණය කර ගැනීම සඳහා මිනුම්දෝරු සැලැස්ම සහ සංවර්ධනයට අදාළ යෝජිත භූමියේ වත්මන් භාවිතය සලකා බැලිය යුතුය.</p> <p>(ඇ) කිසියම් තෙත්බිමක් සංවර්ධනය වීමේදී ඉහත කොන්දේසින් උල්ලංඝනය වීමක් සිදු වුවහොත් මධ්‍යම පරිසර අධිකාරිය, ගොවිජන සේවා දෙපාර්තමේන්තුව, ශ්‍රී ලංකා ඉඩම් සංවර්ධනය කිරීමේ සංස්ථාව සහ නාගරික සංවර්ධන අධිකාරිය ආයතන සතු බලතල යටතේ නීතිමය පියවර ගනු ලැබේ.</p>
<p>කලාපය සඳහා පොදු රෙගුලාසි</p>	<p>අ) මෙම කලාපීකරණය රඹුක්කන ප්‍රාදේශීය සභා බල ප්‍රදේශයේ පිහිටි පුරන්වූ කුඹුරු සහ වගා කුඹුරු ආශ්‍රිත පාරිසරික සංවේදී ප්‍රදේශ සඳහා පමණක් වලංගු වේ.</p> <p>ආ) පුරන්වූ කුඹුරු සහ වගා කුඹුරු සංවර්ධනය කිරීමට පෙර උපලේඛන III හි සඳහන් අංක 01, 03, 04 06 හා 08 දරණ ආයතන වලින් අනුමැතිය ලබා ගත යුතුයි.</p> <p>ඇ) පුරන්වූ කුඹුරු සහ වගා කුඹුරු ආශ්‍රිත පරිසරයට බලපෑම් ඇති විය හැකි ඕනෑම සංවර්ධන කටයුත්තක් සඳහා III උපලේඛනයේ සඳහන් අංක. 03 හා 06 දරණ ආයතන වලින් පරිසර නිරවුල් කිරීමේ සහතිකය හෝ පරිසර ආරක්ෂණ බලපත්‍රය ලබා ගත යුතු අතර නියමිත කාලය ඉක්මවීමට පෙර එකී බලපත්‍රය වාර්ෂිකව යාවත්කාලීන කළ යුතුය.</p> <p>ඈ) III උපලේඛනයේ සඳහන් ශ්‍රී ලංකා ඉඩම් සංවර්ධනය කිරීමේ සංස්ථාවට අයත් තෙත් බිමක් සංවර්ධන කාර්යයක් සඳහා ලබා දෙන නිර්දේශ/අනුමැතිය (අවසන් නිරවුල් සහතිකය) එම සැලසුම් කමිටු තීරණය පරිදි වාර්ෂිකව අලුත් කළ යුතුය. (අංක 2026/32 සහ 2017.07.06 දිනැති ගැසට් පත්‍රය අනුව)</p>

	<p>ඉ) වාරිමාර්ග දෙපාර්තමේන්තුවට අයත් ජලාශ සඳහා අදාළ රක්ෂිත බිම් තීරු එලෙසම පවත්වා ගත යුතුය.</p> <p>ඊ) ජල බැස යාම් හා ගංවතුර රැඳවුම් ධාරිතාවයන්ට බාධා වන කිසිම ඉදිකිරීමක් පුරන්වූ කුඹුරක සහ වගා කුඹුරක හෝ ජලාශ්‍රිතව හෝ ජල මාර්ග වල සිදු නොකළ යුතුය. නමුත් මහා සැලසුමකට (Master Plan) හෝ නිර්මාණ උපදේශක මාර්ගෝපදේශ සැලැස්මකට අනුව නාගරික සංවර්ධන අධිකාරිය මගින් අනුමත කරන ලද විශේෂ ව්‍යාපෘතීන්ට හෝ ජල ගැලීම් වලට හා ගංවතුර ඉසිලුම් ධාරිතාවයන්ට බාධා නොවන ලෙස අනුමත ඉදිකිරීම් III උපලේඛනයේ සඳහන් අංක 01 දරණ ආයතනයෙන් හා අංක 02 සිට 16 දක්වා ඇති අදාළ ආයතනයන් වල නිර්දේශය හා අනුමැතියට යටත්ව සිදු කළ යුතුය.</p> <p>උ) කුඹුරු වගා සහ තෙත් බිම් කෘෂිකාර්මික කලාපයේ අවසරලත් සෑම ඉදිකිරීමක්ම නියම කරන ලද ශිල්පීය ප්‍රමිතීන් සහිත හරිත ගොඩනැගිලි සංකල්පයට අනුව නිර්මාණය විය යුතුය.</p> <p>ඌ) ජල රැඳවුම් ධාරිතාවය විශේෂයෙන් වැදගත් වන සෑම පුරන්වූ කුඹුරු සහ වගා කුඹුරු සිදු කරන අනුමත භාවිතයකදී ජල රැඳවුම් ධාරිතාව අඩුවීම සහ (අනෙකුත් බලපෑම් සිදුවන) පාරිසරික සේවාවන්ට සිදුවන බලපෑමට හිලවි වන සේ විකල්ප ස්ථාන සුදුසු ලෙස ස්ථාපනය කල යුතුය. ඒ සඳහා උපලේඛනයේ සඳහන් අදාළ ආයතනවල අනුමැතිය ලබාගත යුතුය.</p> <p>එ) පුරන්වූ කුඹුරු සහ වගා කුඹුරු පිරවීම සඳහා නිර්දේශ ප්‍රදේශවල උපලේඛනයේ සඳහන් ශ්‍රී ලංකා ඉඩම් සංවර්ධනය කිරීමේ සංස්ථාවේ අනුමැතිය යටතේ තිරසාර වැසි ජල බැස යාමේ ක්‍රම භාවිතා කල යුතුයි. පුරන්වූ කුඹුරු සහ වගා කුඹුරු පිරවීම සඳහා යොදා ගන්නා ද්‍රව්‍ය පිළිබඳ මධ්‍යම පරිසර අධිකාරියෙන් අනුමැතිය ලබා ගත යුතුය.</p> <p>ඔ) පුරන්වූ කුඹුරු සහ වගා කුඹුරු වල අනුමත කාර්යයන් වලදී නීත්‍යානුකූල වූ පොදු අඩි පාරවල්, පොදු නාන ස්ථාන සංරක්ෂණය කිරීම හෝ ඒවා සුදුසු ළඟම ස්ථානයක ස්ථාන ගත කල යුතුයි.</p>
--	---

08 පරිවිජේදය
කලාපීකරණ නියමනා

කෘෂිකාර්මික කලාපය I
(කුඹුරු)

08 පරිච්ඡේදය
 කලාපීකරණ නියමනා

කෘෂිකාර්මික කලාපය I
 (කුඹුරු)

	<p>ඕ) සංවර්ධනකරුවන් විසින් සැලසුම් සකස් කිරීම හා නිර්මාණ සහ අධීක්ෂණ කටයුතු කිරීම සඳහා වෘත්තීය සුදුසුකම්ලත් වෘත්තීයවේදීන්ගේ සේවය ලබා ගත යුතුය.</p> <p>ක) පුරන්වූ කුඹුරු සහ වගා කුඹුරු වලට කසළ බැහැර කිරීම සඳහා අවසර නොදිය යුතුය. (ගෘහස්ථ, ආයතනික, කාර්මික, වෙළඳ, විද්‍යුත්, සහ සායනික අපද්‍රව්‍ය)</p> <p>ඛ) පුරන්වූ කුඹුරු සහ වගා කුඹුරු වලට අපජලය බැහැර නොකළ යුතුය. නමුත් මධ්‍යම පරිසර අධිකාරියේ නිර්දේශයට යටත්ව පිරිපහදු කළ ජලය පමණක් මුදාහැරිය හැකිය.</p> <p>පුරන්වූ කුඹුරු සහ වගා කුඹුරු සම්බන්ධයෙන් සංවර්ධන කටයුතු සිදුකිරීමේදී උපලේඛනයේ සඳහන් ආයතනයන්හි බලපත්‍ර නිකුත් කිරීමේදී මෙම මාර්ගෝපදේශයන් එම බලපත්‍රයට කොන්දේසි ලෙස ඇතුළත් කල යුතු අතර එකී කොන්දේසි කඩකිරීම එකී බලපත්‍රය අවලංගු කිරීමට හෝ දඬුවම් නියම කිරීමට හේතුවනු ඇත.</p>
--	---

මූලාශ්‍රය: නාගරික සංවර්ධන අධිකාරිය, 2022

8.10 අධි සංවේදී සංරක්ෂණ කලාපය- වනාන්තර

08 පරිච්ඡේදය
කලාපීකරණ නියමතා

වගු අංකය 8.10: අධි සංවේදී සංරක්ෂණ කලාපයේ (වනාන්තර) කලාපීකරණ නියමතා

ප්‍රධාන කලාපය	සංරක්ෂණ කලාපය
කලාප ලක්ෂණ	<p>සැලසුම් ප්‍රදේශයට අයත් වන පහත සඳහන් වන රක්ෂිත ප්‍රදේශයන් සියල්ල මෙම කලාපයට ඇතුළත් වේ. මෙම කලාපය ස්ථාපිත කිරීමේ අරමුණ වන්නේ සංවේදී වනාන්තර පරිසරය තුළ පවතින ජල පෝෂක ප්‍රදේශ, සත්ව හා ශාක වර්ග අනාගතය සඳහාද සුරක්ෂිතව එලෙසම පවත්වාගෙන යාමයි.</p> <p><i>වන රක්ෂිත ප්‍රදේශයන්</i></p> <p><i>සියඹලන්ගමුව වන රක්ෂිතය, දඹුල්ල වන රක්ෂිතය, ගඟේකුඹුර වන රක්ෂිතය, ගොන්දෙණිකන්ද වන රක්ෂිතය, නාරම්බැද්ද වන රක්ෂිතය, කොටගම වන රක්ෂිතය, කිවුල්පන වන රක්ෂිතය, නැටියපාන වන රක්ෂිතය, හලාගිරිය වන රක්ෂිතය, ගොඩගන්දෙණිකන්ද යෝජිත වන රක්ෂිතය, නාමල්ගොමුව යෝජිත වන රක්ෂිතය</i></p>
කලාප මායිම්	ඇමුණුම් 14 යටතේ ඉදිරිපත් කර ඇත.
උප කලාපය	අධි සංවේදී සංරක්ෂණ කලාපය
කලාප අංකය	Cn1
කලාප සංගුණකය	0
අවසරලත් උපරිම ගෙබිම් අනුපාතය / මහල් ප්‍රමාණය	අදාළ නොවේ.
අවසරලත් උපරිම බිම් කට්ටි ආවරණය	අදාළ නොවේ.
විවෘත අවකාශයන් සහ උපරිම උස	අදාළ නොවේ.
අනුබෙදීම් කල හැකි අවම බිම් ප්‍රමාණය	අදාළ නොවේ.
අවසරලත් භාවිතාවන්	<p>අ) වන සංරක්ෂණ දෙපාර්තමේන්තුව යටතේ වන සංරක්ෂණ ආඥා පනතට අනුව ගැසට් මගින් ප්‍රකාශයට පත්කර ඇති රක්ෂිත ප්‍රදේශයන්හි සහ එම රක්ෂිත ප්‍රදේශයන්හි ආරක්ෂණ කලාපයන්හි (Buffer Zone) සිදු කරන සංවර්ධන කටයුතු පරිසර ආරක්ෂණ පනතෙහි (අංක 772/22 සහ 1993 ජූනි මස 24 දිනැති) සඳහන් “නියමිත ව්‍යාපෘති”(Prescribe Projects) සඳහා පමණක් අවසර</p>

අධි සංවේදී සංරක්ෂණ කලාපය (වනාන්තර)

08 පරිච්ඡේදය
කලාපීකරණ නියමනා

අධි සංවේදී සංරක්ෂණ
කලාපය (වනාන්තර)

	<p>ලබාදීම වන සංරක්ෂණ දෙපාර්තමේන්තුව මගින් සිදුකරන “ව්‍යාපෘති අනුමත කිරීමේ ක්‍රියාවලියට” යටත්ව පාරිසරික ඇගයීමක් සිදුකර මූලික පාරිසරික පරීක්ෂණ [(Initial Environmental Examination(IEE)]/පාරිසරික බලපෑම් තක්සේරුව [(Environmental Impact Assessment(EIA))] අනුමැතියක් ලබාදෙනු ඇත.</p> <p>(ආ) මෙම සැලැස්ම යටතේ හඳුනාගත් අනෙකුත් ස්වභාවික වනාන්තර පිහිටි ප්‍රදේශයන්හි සිදුකෙරෙන යම් සංවර්ධන කටයුත්තකදී අදාළ ආයතනයන්හි අනුමැතියට යටත්ව සිදුකල යුතුය.</p> <p>(ඇ) වන වගා ව්‍යාපෘති (වාණිජ නොවන)</p> <p>(ඈ) අධ්‍යයන හා පර්යේෂණ කටයුතු</p> <p>(ඉ) ස්වභාවිකත්වය මත පදනම් වූ පරිසර සංචාරක කටයුතු</p>
<p>කලාපය සඳහා වන පොදු රෙගුලාසි</p>	<p>මෙම කලාපය තුළ කිසිදු සංවර්ධන කටයුත්තක් සඳහා අවසර ලබා නොදේ.</p>

මූලාශ්‍රය: නාගරික සංවර්ධන අධිකාරිය, 2022

8.11 උපලේඛනය I - “අ” ආකෘතිය

නාගරික සංවර්ධන අධිකාරිය විසින් 2021 ජූලි මස 08 වන දිනැති හා අංක 2235/54 දරණ ගැසට් පත්‍රය මගින් ප්‍රකාශයට පත්කර ඇති අවසරලත් ගෙවීම් අනුපාතයන්

උපලේඛනය I - “අ” ආකෘතිය: නාගරික සංවර්ධන අධිකාරිය විසින් 2021/07/08 දින අංක 54/2235 දරණ ගැසට් පත්‍රය මගින් ප්‍රකාශයට පත් කර ඇති අවසරලත් ගෙවීම් අනුපාතයන්

දුමයේ ප්‍රාන්තය (ජර්න පිටුව)	සාමාන්‍ය පැලෑටිය - 0.50 - 0.74				සාමාන්‍ය පැලෑටිය - 0.75-0.99				සාමාන්‍ය පැලෑටිය - 1.00-1.24				සාමාන්‍ය පැලෑටිය - 1.25-1.49			
	සමාජයේ ආයතන				සමාජයේ ආයතන				සමාජයේ ආයතන				සමාජයේ ආයතන			
	“සමාජ 6	සමා 9	සමා 12	සමා 15 සහ ඔබ්බේ	“සමා 6	සමා 9	සමා 12	සමා 15 සහ ඔබ්බේ	“සමා 6	සමා 9	සමා 12	සමා 15 සහ ඔබ්බේ	“සමා 6	සමා 9	සමා 12	සමා 15 සහ ඔබ්බේ
150 - 2500 අඩු	0.8	0.9	0.9	0.9	1.3	1.3	1.4	1.4	1.6	1.7	1.8	1.9	2.0	2.2	2.3	2.4
250 - 375 ට අඩු	0.9	1.0	1.2	1.3	1.3	1.6	1.8	2.0	1.8	2.2	2.4	2.7	3.0	3.3	3.6	4.0
375 - 500 ට අඩු	0.9	1.0	1.2	1.4	1.3	1.6	1.9	2.1	1.9	2.2	2.5	2.8	3.0	3.4	3.8	4.5
500 - 750 ට අඩු	1.0	1.1	1.3	1.5	1.4	1.7	2.0	2.2	2.0	2.3	2.7	3.0	3.4	3.8	4.5	5.0
750 - 1000 ට අඩු	1.0	1.2	1.4	1.7	1.5	1.8	2.2	2.5	2.1	2.4	2.9	3.3	3.6	4.0	4.5	5.0
1000 - 1500 ට අඩු	1.1	1.3	1.5	1.8	1.6	1.9	2.3	2.7	2.2	2.5	3.0	3.6	4.0	4.2	4.8	5.4
1500 - 2000 ට අඩු	1.1	1.4	1.7	2.0	1.7	2.1	2.5	3.0	2.3	2.7	3.4	4.0	4.2	4.8	5.4	6.2
2000 - 2500 ට අඩු	1.2	1.5	1.8	2.1	1.8	2.3	2.7	3.1	2.4	2.8	3.5	4.2	4.4	5.0	5.8	6.6
2500 - 3000 ට අඩු	1.2	1.6	2.0	2.4	1.9	2.4	3.0	3.6	2.5	3.2	4.0	4.7	4.7	5.5	6.2	7.0
3000 - 3500 ට අඩු	1.3	1.7	2.1	2.5	2.0	2.5	3.1	3.7	2.6	3.4	4.2	5.0	5.0	5.8	6.6	7.0
3500 - 4000 ට අඩු	1.4	1.8	2.2	2.6	2.2	2.6	3.3	3.9	2.8	3.6	4.3	5.3	5.3	6.0	6.6	7.0
4000 ට ඔබ්බේ	1.5	1.9	2.3	2.8	2.5	2.8	3.5	4.0	3.0	3.8	4.5	5.5	5.5	6.0	6.6	7.0
දුමයේ ප්‍රාන්තය (ජර්න පිටුව)	සාමාන්‍ය පැලෑටිය - 1.50 - 1.74				සාමාන්‍ය පැලෑටිය - 1.75-1.99				සාමාන්‍ය පැලෑටිය - 2.00-2.24				සාමාන්‍ය පැලෑටිය - 2.25-2.49			
	සමාජයේ ආයතන				සමාජයේ ආයතන				සමාජයේ ආයතන				සමාජයේ ආයතන			
	“සමා 6	සමා 9	සමා 12	සමා 15 සහ ඔබ්බේ	“සමා 6	සමා 9	සමා 12	සමා 15 සහ ඔබ්බේ	“සමා 6	සමා 9	සමා 12	සමා 15 සහ ඔබ්බේ	“සමා 6	සමා 9	සමා 12	සමා 15 සහ ඔබ්බේ
150 - 2500 අඩු	2.4	2.6	2.7	2.8	2.8	3.0	3.2	3.3	3.0	3.4	3.6	3.8	3.0	3.4	3.6	4.0
250 - 375 ට අඩු	2.6	3.2	3.6	4.0	3.0	3.4	4.3	4.7	3.2	3.6	4.5	4.5	3.5	3.8	4.5	5.0
375 - 500 ට අඩු	2.7	3.3	3.8	4.2	3.2	3.5	4.5	5.0	3.4	3.7	4.8	5.2	3.6	4.5	4.7	5.5
500 - 750 ට අඩු	2.8	3.4	4.0	4.5	3.4	3.6	4.7	5.5	3.5	4.0	5.0	6.0	3.7	5.0	5.0	6.0
750 - 1000 ට අඩු	3.1	3.6	4.3	5.0	3.5	3.8	5.1	6.0	3.6	4.5	5.7	6.5	3.8	5.1	6.0	6.5

1000 - 1500 ඊශ්ව	3.2	3.8	4.6	5.5	3.6	4.0	5.4	6.5	3.7	5.0	6.1	8.0	3.9	5.3	6.5	8.5	
	3.4	4.0	5.0	6.0	3.7	4.2	5.8	7.0	3.8	5.1	6.7	9.0	4.0	5.4	7.0	*10	
1500 - 2000 ඊශ්ව	3.5	4.2	5.2	6.5	3.8	4.4	6.2	7.5	3.9	5.2	7.1	*10	4.0	5.5	7.5	*10.5	
2000 - 2500 ඊශ්ව	3.6	4.4	5.5	7.0	3.9	4.6	6.5	8.0	4.0	5.3	7.4	*10.5	4.0	5.6	7.5	*11	
2500 - 3000 ඊශ්ව	3.7	4.6	6.0	7.5	4.0	4.8	6.9	8.5	4.0	5.4	7.6	*11	4.0	5.7	8.0	*11.5	
3000 - 3500 ඊශ්ව	3.8	4.8	6.3	7.7	4.0	5.0	7.3	9.0	4.0	5.5	7.8	*11.5	4.0	5.8	8.0	*12	
3500 - 4000 ඊශ්ව	4.0	5.0	6.5	8.0	4.0	5.2	7.5	9.5	4.0	5.6	8.0	*12	4.0	5.9	8.0	*UL	
4000 ඊශ්ව																	
9 වැනි ප්‍රදේශය (වර්ග පිටි)	කළුබිඳු ප්‍රදේශය = 2.50-2.74				කළුබිඳු ප්‍රදේශය = 2.75-2.99				කළුබිඳු ප්‍රදේශය = 3.00-3.24				කළුබිඳු ප්‍රදේශය = 3.25-3.49				
	"ප්‍රදේශ 6"	ප්‍රදේශ 9	ප්‍රදේශ 12	ප්‍රදේශ 15 ආ ආශී	"ප්‍රදේශ 6"	ප්‍රදේශ 9	ප්‍රදේශ 12	ප්‍රදේශ 15 ආ ආශී	"ප්‍රදේශ 6"	ප්‍රදේශ 9	ප්‍රදේශ 12	ප්‍රදේශ 15 ආ ආශී	"ප්‍රදේශ 6"	ප්‍රදේශ 9	ප්‍රදේශ 12	ප්‍රදේශ 15 ආ ආශී	
150 - 250 ඊශ්ව	3.0	3.4	3.6	4.0	3.0	3.4	3.6	4.0	3.0	3.4	3.6	4.0	3.0	3.4	3.6	4.0	
250 - 375 ඊශ්ව	3.5	4.0	5.0	5.5	3.5	4.2	5.0	5.5	3.5	4.4	5.0	5.5	3.5	4.6	5.0	5.5	
375 - 500 ඊශ්ව	3.6	4.6	5.2	6.0	3.6	4.7	5.2	6.0	3.6	4.8	5.2	6.0	3.6	4.9	5.2	6.0	
500 - 750 ඊශ්ව	3.7	5.1	5.5	6.5	3.7	5.2	5.5	6.5	3.7	5.3	5.5	6.5	3.8	5.4	5.5	6.5	
750 - 1000 ඊශ්ව	3.8	5.2	6.5	7.0	3.8	5.3	7.0	7.5	3.8	5.4	7.0	7.5	4.0	5.5	7.5	8.0	
1000 - 1500 ඊශ්ව	3.9	5.4	7.0	9.0	3.9	5.5	7.5	9.0	3.9	5.6	7.5	9.0	4.0	5.7	8.0	9.0	
1500 - 2000 ඊශ්ව	4.0	5.5	7.5	*10.5	4.0	5.6	7.5	*10.5	4.0	5.7	8.0	*10.5	4.0	5.8	8.0	*11	
2000 - 2500 ඊශ්ව	4.0	5.6	7.5	*11	4.0	5.7	8.0	*11	4.0	5.8	8.0	*11	4.0	5.9	8.0	*11.5	
2500 - 3000 ඊශ්ව	4.0	5.7	8.0	*11.5	4.0	5.8	8.0	*11.5	4.0	5.9	8.0	*11.5	4.0	6.0	8.0	*12	
3000 - 3500 ඊශ්ව	4.0	5.8	8.0	*12	4.0	5.9	8.0	*12	4.0	6.0	8.0	*12	4.0	6.0	8.0	*12	
3500 - 4000 ඊශ්ව	4.0	5.9	8.0	*12	4.0	6.0	8.0	*12	4.0	6.0	8.0	*12	4.0	6.0	8.0	*12	
4000 ඊශ්ව	4.0	6.0	8.0	*UL	4.0	6.0	8.0	*UL	4.0	6.0	8.0	*UL	4.0	6.0	8.0	*UL	

ඉඩම් ප්‍රමාණය (වර්ග මීටර්)	කලාපීය සංගුණකය = 3.50-3.74				කලාපීය සංගුණකය = 3.75-4.00			
	මට්ටම 6	මට්ටම 9	මට්ටම 6	මට්ටම 9	මට්ටම 6	මට්ටම 9	මට්ටම 6	මට්ටම 9
150 - 2500 ඊශ්ව	3.0	3.4	3.6	4.0	3.0	3.4	3.6	4.0
250 - 375 ඊශ්ව	3.5	4.8	5.0	5.5	3.5	5.0	5.0	5.5
375 - 500 ඊශ්ව	3.6	5.0	5.2	6.0	3.6	5.4	5.2	6.0
500 - 750 ඊශ්ව	3.8	5.5	5.5	6.5	4.0	5.7	5.5	6.5
750 - 1000 ඊශ්ව	4.0	5.6	7.5	8.0	4.5	6.0	7.5	8.0
1000 - 1500 ඊශ්ව	4.2	5.8	8.0	9.0	4.5	6.5	8.0	9.0
1500 - 2000 ඊශ්ව	4.2	6.0	8.0	*11	4.5	7.0	8.0	*11
2000 - 2500 ඊශ්ව	4.2	6.2	8.0	*11.5	4.5	7.0	8.0	*12
2500 - 3000 ඊශ්ව	4.2	6.4	8.0	*12	4.5	7.0	8.0	*12
3000 - 3500 ඊශ්ව	4.2	6.5	8.0	*12	4.5	7.0	8.0	*12
3500 - 4000 ඊශ්ව	4.2	6.5	8.0	*12	4.5	7.0	8.0	*12
4000ට වැඩි	4.2	6.5	8.0	*UL	4.5	7.0	8.0	*UL

UL - අසීමිත
හිතපත්‍රලේඛ වාහන නැවතුම් සඳහා වෙන්කර ඇති ගෙඩි ප්‍රමාණයක් ගෙඩි අනුපාතය සඳහා ගණනය
නොකරයි.
කලාපීය රෙගුලාසි යටතේ මහල් ප්‍රමාණය හෝ ගෙඩි අනුපාතය දක්වා ඇති විටකදී ඉහත ගෙඩි
අනුපාතයන් අදාළ නොවේ.
සංවර්ධන සැලැස්ම යටතේ ඉඩම් ආකර්ම අනුව ඉහත ගෙඩි අනුපාතයන් වෙනස් විය හැක
ඉඩම් ආකර්ම අංශය 11ට වඩා වැඩිවනවිට ජාතික ගොඩනැගිලි පර්යේෂණ ආයතනයේ අනුමැතිය
ලබාගත යුතුය.
* ගෙඩි අනුපාතය 10.0 හෝ ඊට වැඩි ප්‍රමාණයක් සඳහා අවසර ලැබෙනුයේ අවම වශයෙන් මීටර් 12ක
(මාර්ගයේ මැද සිට) ගොඩනැගිලි සීමාවක් පවතින අතර ප්‍රවේශ මාර්ගය සඳහා පමණි. එසේ නොවන
අවස්ථාවක උපරිම ගෙඩි අනුපාතය 9.0 ට සීමා විය යුතුය.
** සංවර්ධන සැලැස්මේ මීටර් 7 ක් පළමු මාර්ගයක් ලෙස හඳුනාගෙන ඇති මාර්ග සඳහා අවම මාර්ග පළමු
මීටර් 7 ක් ලෙස සලකනු ලැබේ.

උපලේඛනය I - “ආ” ආකෘතිය - නාගරික සංවර්ධන අධිකාරිය විසින් 2021 ජූලි මස 08 වන දිනැති හා අංක 2235/54 දරණ ගැසට් පත්‍රය මගින් ප්‍රකාශයට පත්කර ඇති අවසරලත් මහල් ප්‍රමාණයන්

මීටර් 3 සහ 4.5 මාර්ග සඳහා මහල් ප්‍රමාණයන්						
මාර්ගයේ අවම පළල	ඉඩමේ මුහුණතෙහි අවම පළල	ගෙබිම් ආවරණ ප්‍රතිශතය *	උපරිම මහල් ප්‍රමාණය			
			කලාපීය සංගුණකය 0.5 0.5 - 0.74	කලාපීය සංගුණකය 0.75 - 1.24	කලාපීය සංගුණකය 1.25 - 3.49	කලාපීය සංගුණකය 3.50 - 4.00
මීටර් 3.0	මීටර් 6	65%	1 (G)	2 (G+1)	3 (G+2)	3 (G+2)
මීටර් 4.5	මීටර් 6	65%	1 (G)	2 (G+1)	3 (G+2)	4 (G+3)

වාහන නැවතුම් ඉඩකඩද ඇතුළත්ව ඉහත මහල් ප්‍රමාණයන් දක්වා ඇත.
එක් එක් මාර්ගය සඳහා නියමිත නිවාස ඒකක ප්‍රමාණයන් වෙනස් නොවේ.
* කලාපීය රෙගුලාසි යටතේ ගෙබිම් ආවරණ ප්‍රතිශතයන් දක්වා නොමැති විටකදී

උපලේඛනය I - “ඉ” ආකෘතිය නාගරික සංවර්ධන අධිකාරිය විසින් 2021 ජූලි මස 08 වන දිනැති හා අංක 2235/54 දරණ ගැසට් පත්‍රය මගින් ප්‍රකාශයට පත්කර ඇති විවෘත අවකාශයන්

“ඉ” ආකෘතිය

විවෘත අවකාශයන්										
ගොඩනැගිලි කාණ්ඩය	ගොඩනැගිලි උස (මීටර්)	ඉඩමේ මුහුණතෙහි අවම පළල (මීටර්)	ගෙබිම් ආවරණ ප්‍රතිශතය*		පසුපස අවකාශය (මීටර්)		පැති අවකාශය (මීටර්)		ස්වභාවික ආලෝකය හා වාතාශ්‍රය ලබාගන්නා වා ලිං සදහා	
			නේවාසික නොවන	නේවාසික	මෙම අන්තයෙන් ස්වභාවික ආලෝකය හා වාතාශ්‍රය ලබා නොගන්නාවිට (මීටර්)	මෙම අන්තයෙන් ස්වභාවික ආලෝකය හා වාතාශ්‍රය ලබා ගන්නාවිට (මීටර්)	මෙම අන්තයෙන් ස්වභාවික ආලෝකය හා වාතාශ්‍රය ලබා නොගන්නාවිට (මීටර්)	මෙම අන්තයෙන් ස්වභාවික ආලෝකය හා වාතාශ්‍රය ලබා ගන්නාවිට (මීටර්)	අවම පළල (මීටර්)	අවම ප්‍රමාණය (ව. මීටර්)
අඩු උස	7ට අඩු	6	80%**	65%	2.3	2.3	-	2.3	2.3	5
	7 - 15ට අඩු	6	65%	65%	3.0	3.0	-	3.0	3.0	9
අතරමැදි උස	15 - 30ට අඩු	12	65%	65%	4.0	4.0	1.0 සහ 3.0	4.0	4.0	16
	30 - 50ට අඩු	20	65%	65%	4.0	5.0	3.0 දෙපසින්	5.0	5.0	25
අධි උස	50 - 75ට අඩු	30	50%***	50%***	5.0	6.0	4.0 දෙපසින්	6.0	6.0	36
	75 සහ ඊට වැඩි	40ට වැඩි	50%***	50%***	5.0	6.0	5.0 දෙපසින්	6.0	6.0	****

ගොඩනැගිලි උස - ප්‍රවේශ මාර්ගය මට්ටමේ සිට ඉහල සඳර තලය හෝ වහලය මට්ටම දක්වා උස (වාහන නැවතුම් මහල්ද ඇතුළත්ව)
* කලාපීය රෙගුලාසි යටතේ ගෙබිම් ආවරණ ප්‍රතිශතයන් දක්වා නොමැති විටකදී
** සම්පූර්ණයෙන්ම නේවාසික නොවන සංවර්ධන කටයුතු සඳහා
*** ගොඩනැගිලි උසින් 20% හෝ මහල් 12 යන දෙකෙන් අවම උසක් සහිත පොදියම් (Podium) මහල් සඳහා 65% ගෙබිම් ආවරණ ප්‍රතිශතයක් ලබා දිය හැක.
**** අමතර සෑම උස මීටර් 3ක් සඳහාම අවම ගෙබිම් ප්‍රමාණය ව. මීටර් 1 කින් වැඩිවිය යුතුය.
“අ”, “ආ”, “ඇ” සහ “ඈ” ආකෘතීන් බලපැවැත්වෙන ප්‍රදේශ සඳහා පමණක් මෙම පිරිවිතරයන් අදාලවේ.

උපලේඛනය II - “අ” ආකෘතිය රඹුක්කන නගරයේ සිට අලගල්ල කන්ද දර්ශනයපටය

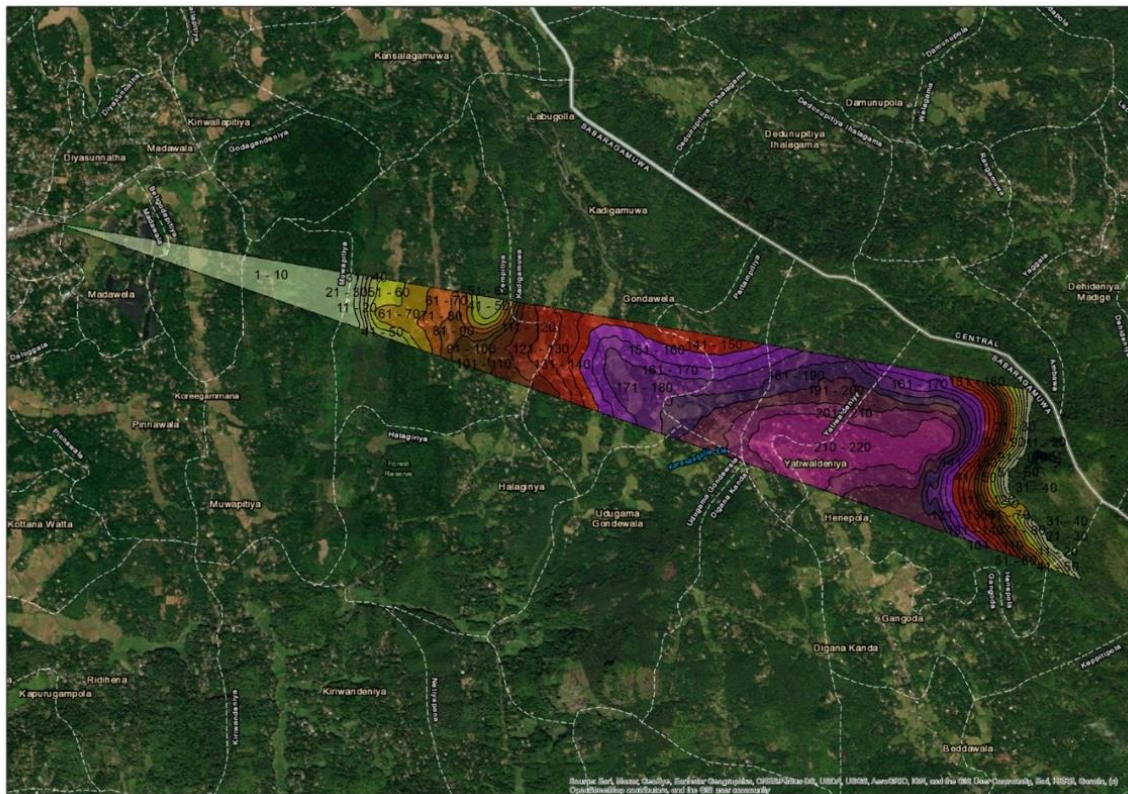
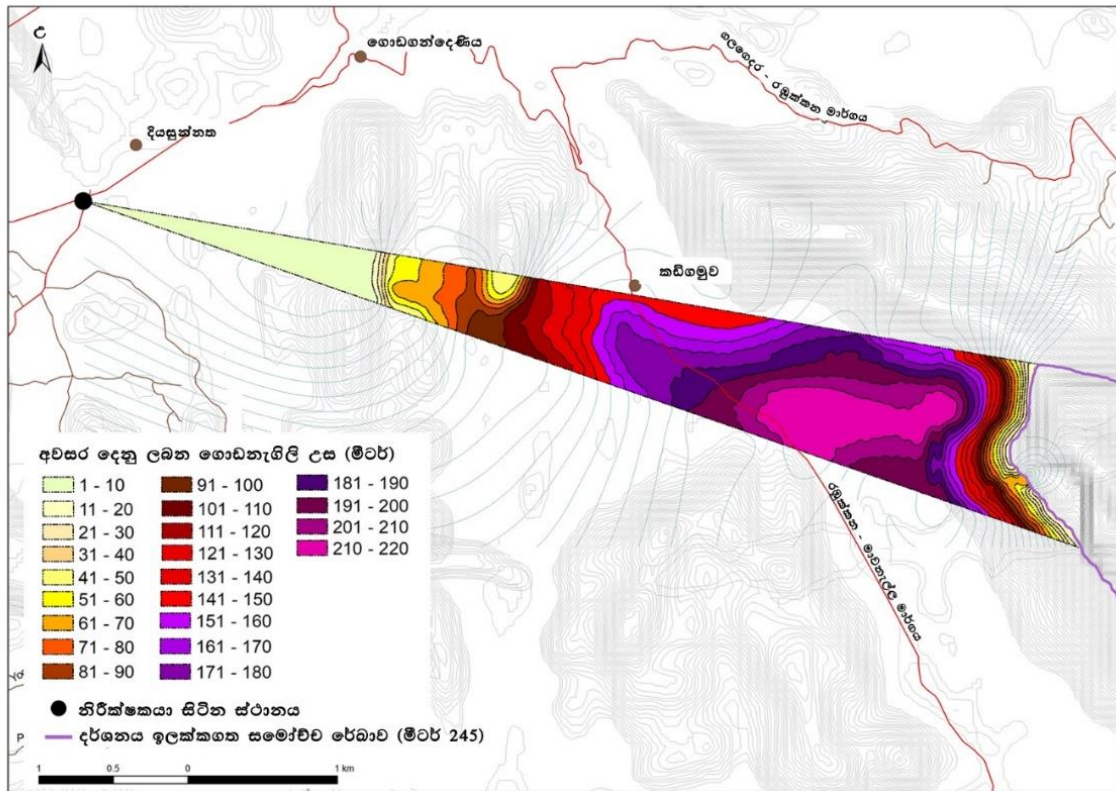

උපලේඛනය II-“ ආ” ආකෘතිය: ගංගොඩ ප්‍රදේශයේ සිට අලගල්ල කන්ද දර්ශනයපටය

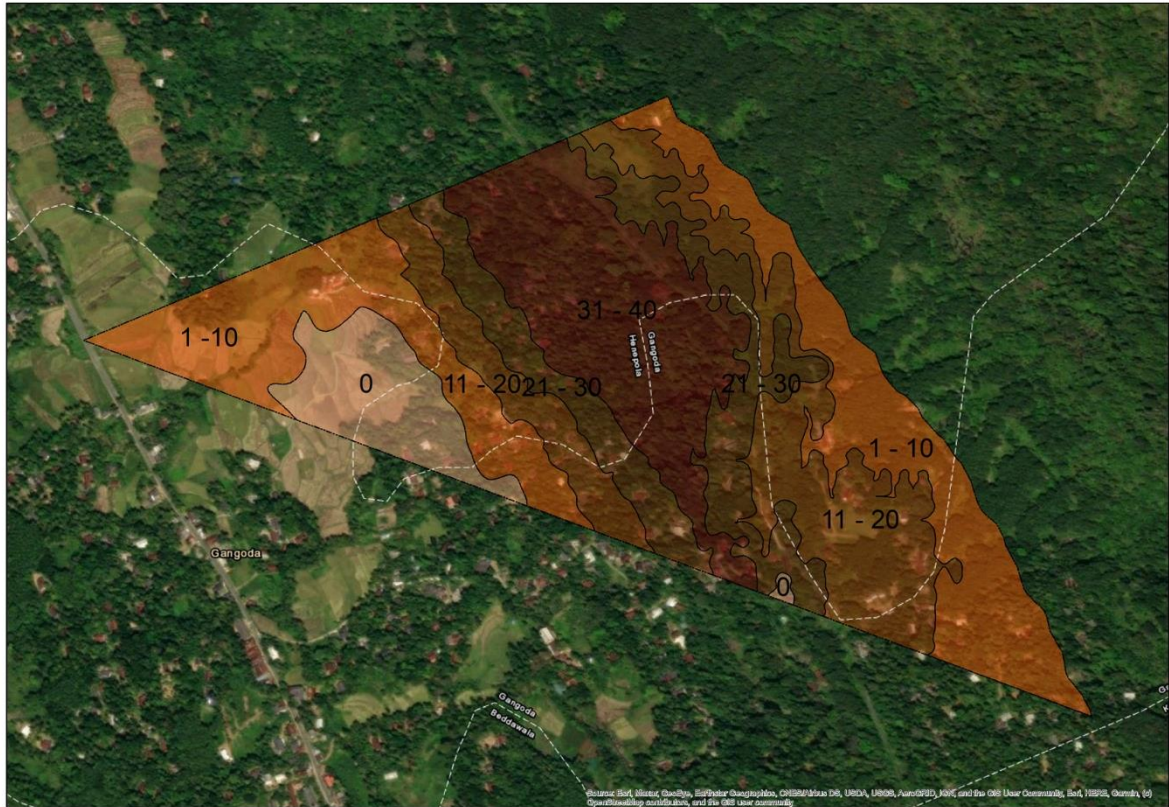
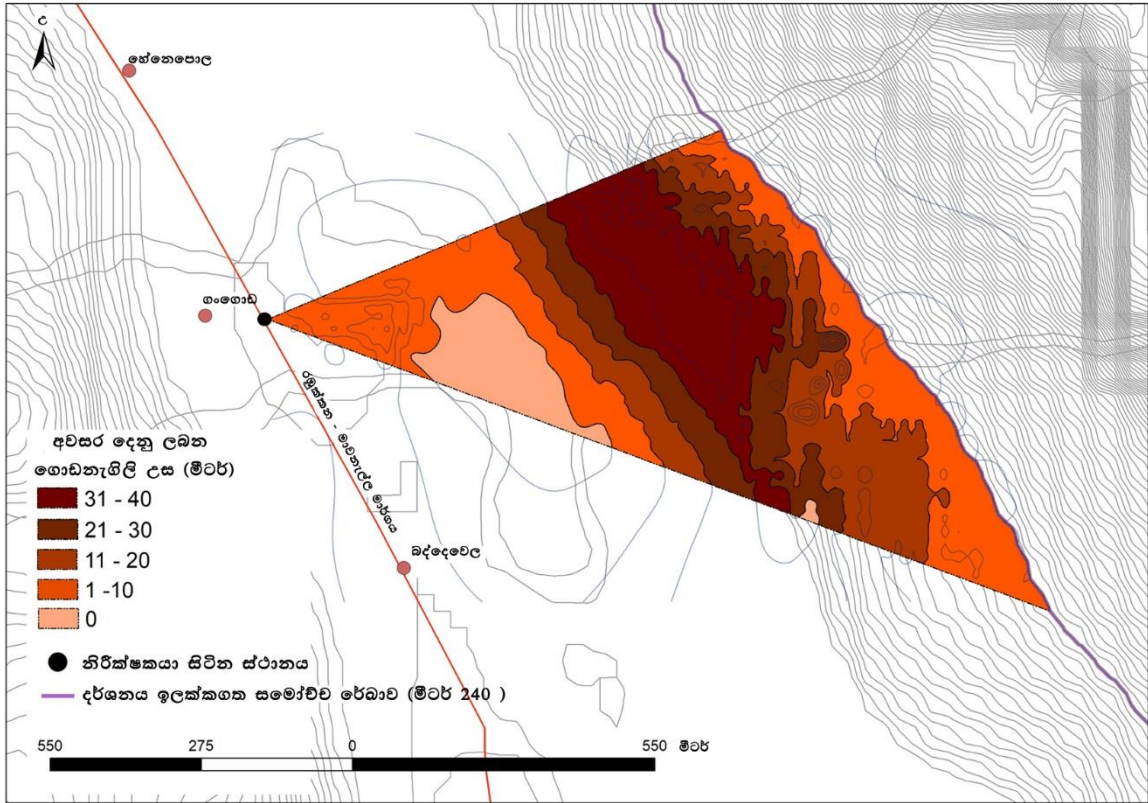

මූලාශ්‍රය: නාභරික සංවර්ධන අධිකාරිය, 2022

උපලේඛනය III

01. ශ්‍රී ලංකා ඉඩම් සංවර්ධනය කිරීමේ සංස්ථාව,
02. වාරිමාර්ග දෙපාර්තමේන්තුව
03. මධ්‍යම පරිසර අධිකාරිය,
04. නාගරික සංවර්ධන අධිකාරිය,
05. රඹුක්කන ප්‍රාදේශීය සභාව
06. වන සංරක්ෂණ දෙපාර්තමේන්තුව,
07. ජාතික ගොඩනැගිලි පර්යේෂණ ආයතනය
08. ගොවිජන සංවර්ධන දෙපාර්තමේන්තුව,
09. පුරාවිද්‍යා දෙපාර්තමේන්තුව,
10. ජාතික ජලජ සම්පත් පර්යේෂණ හා සංවර්ධන අධිකාරිය
11. භූ විද්‍යා හා පතල් කැණීම් කාර්යාංශය
12. සබරගමුව පළාත් සභාව
13. ජල සම්පත් හා ජලප්‍රවාහන මණ්ඩලය.
14. ජල ජීවී සංවර්ධන අධිකාරිය
15. ශ්‍රී ලංකා විදුලිබල මණ්ඩලය
16. ශ්‍රී ලංකා ගොඩනැගිලි දෙපාර්තමේන්තුව
17. මාර්ග සංවර්ධන අධිකාරිය
18. කෘෂිකර්ම දිස්ත්‍රික් ලේකම් කාර්යාලය
19. රඹුක්කන ප්‍රාදේශීය ලේකම් කාර්යාලය

උපලේඛණය IV : අනුමත භාවිතයන්ට අදාළ අවම බිම් ප්‍රමාණයන්

“උ” පෝරමය - අනුමත භාවිතයන්ට අදාළ අවම බිම් ප්‍රමාණයන්				අධි ඝණත්ව වාණිජ කලාපය	මධ්‍ය ඝණත්ව වාණිජ කලාපය	අධි ඝණත්ව නේවාසික කලාපය	මධ්‍ය ඝණත්ව නේවාසික කලාපය	අඩු ඝණත්ව නේවාසික කලාපය	මධ්‍ය ඝණත්ව සංචාරක කලාපය	අඩු ඝණත්ව සංචාරක කලාපය	මධ්‍ය ඝණත්ව කර්මාන්ත කලාපය	
ප්‍රධාන භාවිතය	අනු අංකය	අනු භාවිතය	අවම බිම් ප්‍රමාණය වර්ග (මීටර්)									
නේවාසික (Residential)	1	නිවාස	150									
	2	සහායක නිවාස සංකීර්ණ	150									
	3	නිවාස සංකීර්ණ	500									
	4	නිවාස ව්‍යාපෘති	1000									
	5	නිල නිවාස/සේවක නිවාස	250									
	6	සේවා නිවාස	500									
	7	ස්ටුඩියෝ නිවාස	500									
	8	ඩෝමේට්‍රි	500									
	9	නේවාසිකාගාර	150			250	250	250	250			250
	10	දිවා සුරැකුම් මධ්‍යස්ථාන	500									
	11	ගිලන් සේවා මධ්‍යස්ථාන	500									
	12	වැඩිහිටි නිවාස	500									
	13	ළමා නිවාස	500									
	14	ආබාධිත පුනරුත්ථාපන නිවාස	500									
	15	පුනරුත්ථාපන නිවාස/ පරිවාස	1000									
	16	ප්‍රජා ශාලා	150			250	250	250	250	250	250	250
	17	නිවාඩු නිකේතන/සංචාරක බංගලා	500									
	18	නිවාස ආශ්‍රිත සංචාරක නවාතැන්	150									
	19	ආයතනික නිවාස	250			500	500	500	500	500	500	500
	20	ලැගුම් හල්	250									
	21	තානායම්	1000									
	22	විශ්‍රාම ශාලා	250									
	23	වතු නිවාස	500									

“උ” පෝරමය - අනුමත භාවිතයන්ට අදාළ අවම බිම් ප්‍රමාණයන්				අධි සහතික වාණිජ කලාපය	මධ්‍ය සහතික වාණිජ කලාපය	අධි සහතික නේවාසික කලාපය	මධ්‍ය සහතික නේවාසික කලාපය	අඩු සහතික නේවාසික කලාපය	මධ්‍ය සහතික සංචාරක කලාපය	අඩු සහතික සංචාරක කලාපය	මධ්‍ය සහතික කර්මාන්ත කලාපය
ප්‍රධාන භාවිතය	අනු අංකය	අනු භාවිතය	අවම බිම් ප්‍රමාණය වර්ග (මීටර්)								
කාර්යාල සහ ආයතනික Institution	1	කාර්යාල	150				250 *උ.ගෙ.ප්‍ර.	250 *උ.ගෙ.ප්‍ර.	250 *උ.ගෙ.ප්‍ර.	250 *උ.ගෙ.ප්‍ර.	250 *උ.ගෙ.ප්‍ර.
	2	වෘත්තීය කාර්යාල	150				250 *උ.ගෙ.ප්‍ර.	250 *උ.ගෙ.ප්‍ර.	250 *උ.ගෙ.ප්‍ර.	250 *උ.ගෙ.ප්‍ර.	250 *උ.ගෙ.ප්‍ර.
	3	කාර්යාල සංකීර්ණ (වර්ග මීටර් 5000 වැඩි)	1000								
	4	බැංකු/රක්ෂණ මූල්‍ය ආයතන	150				250 **උ.ගෙ.ප්‍ර.	250 **උ.ගෙ.ප්‍ර.	250	250 **උ.ගෙ.ප්‍ර.	250
	5	වෙනත්	150				250	250	250	250	250
වාණිජ (Commercial and services)	1	සාප්පු සංකීර්ණ	500						1000		1000
	2	සිල්ලර වෙළඳසැල්	150			250 **උ.ගෙ.ප්‍ර.	250 **උ.ගෙ.ප්‍ර.	250 **උ.ගෙ.ප්‍ර.	250	250	250
	3	තොග වෙළඳසැල්	250								
	4	ආංශික වෙළඳසැල් / සුපිරි වෙළඳ සැල්	500					**උ.ගෙ.ප්‍ර.	**උ.ගෙ.ප්‍ර.		**උ.ගෙ.ප්‍ර.
	5	විවෘත වෙළඳ සැල්	150	150	150	150	250	250	250	250	250
	6	පුද්ගලික භාණ්ඩ	500	500	500				1000		1000
	7	අවන්හල් / ආපනශාලා (Take away)	150	150	150	150	250 *උ.ගෙ.ප්‍ර.	250 *උ.ගෙ.ප්‍ර.	250	250 **උ.ගෙ.ප්‍ර.	250 *උ.ගෙ.ප්‍ර.
	8	අවන්හල් / ආපනශාලා (Resturents)	250				250 **උ.ගෙ.ප්‍ර.	250 **උ.ගෙ.ප්‍ර.		250 **උ.ගෙ.ප්‍ර.	250 *උ.ගෙ.ප්‍ර.
	9	උත්සව ශාලා	1000								
	10	තරු පන්ති හෝටල්	2000								
	11	හෝටල්	500								
	12	නාගරික හෝටල්	500								
	13	සමාජ ශාලා	500								
	14	මොටෙල්	250						1000		
	15	කඩානා හෝටල්	500								
	16	විකාශනාගාර	500								

“උ” පෝරමය - අනුමත භාවිතයන්ට අදාළ අවම බිම් ප්‍රමාණයන්				අධි සණත්ව වාණිජ කලාපය	මධ්‍ය සණත්ව වාණිජ කලාපය	අධි සණත්ව නේවාසික කලාපය	මධ්‍ය සණත්ව නේවාසික කලාපය	අඩු සණත්ව නේවාසික කලාපය	මධ්‍ය සණත්ව සංචාරක කලාපය	අඩු සණත්ව සංචාරක කලාපය	මධ්‍ය සණත්ව කර්මාන්ත කලාපය
ප්‍රධාන භාවිතය	අනු අංකය	අනු භාවිතය	අවම බිම් ප්‍රමාණය (චරිත මීටර්)								
වාණිජ (Commercial and services)	29	වාහන සේවා මධ්‍යස්ථාන-බයිසිකල්/ ක්‍රීඩීල්	375								
		වාහන සේවා මධ්‍යස්ථාන-සැහැල්ලු වාහන	500								
		වාහන සේවා මධ්‍යස්ථාන-බර වාහන	1000								
	30	වාහන අලුත්වැඩියා මධ්‍යස්ථාන-බයිසිකල් / ක්‍රීඩීල්	375								
		වාහන අලුත්වැඩියා මධ්‍යස්ථාන-සැහැල්ලු වාහන	500								
		වාහන අලුත්වැඩියා මධ්‍යස්ථාන-බර වාහන	1000								
	31	වාහන ටයර් අලෙවිය හා සේවා කටයුතු	1000								
	32	වාහන ඉන්ධන පිරවුම්හල්	1000								
	33	දුම්පරික්ෂණ මධ්‍යස්ථාන	500								
	34	ඔට්ටු ඇල්ලීමේ මධ්‍යස්ථාන	150						250		250
	35	බස් පර්යන්ත	1000								
36	මුද්‍රණාල	150						250		250	

“උ” පෝරමය - අනුමත භාවිතයන්ට අදාළ අවම බිම් ප්‍රමාණයන්				අධි කණුව වාර්ෂික කලාපය	මධ්‍ය කණුව වාර්ෂික කලාපය	අධි කණුව නේවාසික කලාපය	මධ්‍ය කණුව නේවාසික කලාපය	අඩු කණුව නේවාසික කලාපය	මධ්‍ය කණුව සංචාරක කලාපය	අඩු කණුව සංචාරක කලාපය	මධ්‍ය කණුව කර්මාන්ත කලාපය
ප්‍රධාන භාවිතය	අනු අංකය	අනු භාවිතය	අවම බිම් ප්‍රමාණය (වර්ග මීටර්)								
අධ්‍යාපනික(Educational)	1	පෙර පාසල් / පූර්ව ළමාවිය සංවර්ධන මධ්‍යස්ථාන	500								
	2	ප්‍රාථමික පාසල්	4000								
	3	ද්විතීක පාසල්	8000								
	4	තෘතීක පාසල්	8000								
	5	පොද්ගලික පාසල් / ජාත්‍යන්තර පාසල්	4000			8000	8000	8000			8000
	6	උසස් අධ්‍යාපන මධ්‍යස්ථාන	3000			4000	4000	4000	4000		4000
	7	රාජ්‍ය / පොද්ගලික විශ්ව විද්‍යාල	4000			8000	8000	8000	8000		8000
	8	කාර්මික විද්‍යාල /වෘත්තීය පුහුණු මධ්‍යස්ථාන / පුහුණු මධ්‍යස්ථාන	1000								
	9	පොද්ගලික උපකාරක පන්ති- වර්ග මීටර 50ට අඩු	150			250	250	250			
	10	පොද්ගලික උපකාරක පන්ති- වර්ග මීටර 50 හා වර්ග මීටර 500 අතර	500								
	11	පොද්ගලික උපකාරක පන්ති වර්ග මීටර 500ට වැඩි	1000								
	12	කලා ආයතන /රංග ආයතන	1000								
	13	අනෙකුත් අධ්‍යාපන ආයතන	250			250	250	250	250	250	250
	14	පර්යේෂණ හා සංවර්ධන මධ්‍යස්ථාන	250								

*උ.ගෙ.ප්‍ර. *උ.ගෙ.ප්‍ර. *උ.ගෙ.ප්‍ර. *උ.ගෙ.ප්‍ර. *උ.ගෙ.ප්‍ර. *උ.ගෙ.ප්‍ර.

“උ” පෝරමය - අනුමත භාවිතයන්ට අදාළ අවම බිම් ප්‍රමාණයන්				අධි සණත්ව වාණිජ කලාපය	මධ්‍ය සණත්ව වාණිජ කලාපය	අධි සණත්ව නේවාසික කලාපය	මධ්‍ය සණත්ව නේවාසික කලාපය	අඩු සණත්ව නේවාසික කලාපය	මධ්‍ය සණත්ව සංචාරක කලාපය	අඩු සණත්ව සංචාරක කලාපය	මධ්‍ය සණත්ව කර්මාන්ත කලාපය
ප්‍රධාන භාවිතය	අනු අංකය	අනු භාවිතය	අවම බිම් ප්‍රමාණය (වර්ග මීටර්)								
සමාජ හා ආගමික (Social & Religious)	1	ආගමික ස්ථාන	500								
	2	ආගමික අධ්‍යාපන මධ්‍යස්ථාන	500								
	3	කෞතුකාගාර	250								
	4	සමාජ හා සංස්කෘතික මධ්‍යස්ථාන	500								
	5	සුසාන භූමි / ආදානනාගාර	4000								
	6		ප්‍රජා සංවර්ධන මධ්‍යස්ථාන	150			250	250	250	250	250
	7	ශ්‍රවණාගාර	500								
	8	සමන්වුණ ශාලා	1000								
	9	සංචාරක තොරතුරු මධ්‍යස්ථාන	150				250	250	250	250	250
කර්මාන්ත සහ ගබඩා (Industrial)	1	වාහන එකලස් / උපාංග ගබඩා කිරීමේ මධ්‍යස්ථාන	500								
	2	බෙදා හැරීමේ කටයුතු සඳහා වන ගබඩා	500			500 **උ.ගෙ.ප්‍ර.	500 **උ.ගෙ.ප්‍ර.	500 **උ.ගෙ.ප්‍ර.			
	3	ගබඩා /ගුදම්	1000								
	4	සේවා කර්මාන්ත	1000								
	5	ගෘහස්ථ කර්මාන්ත	250	*උ.ගෙ.ප්‍ර.	*උ.ගෙ.ප්‍ර.	*උ.ගෙ.ප්‍ර.	*උ.ගෙ.ප්‍ර.	*උ.ගෙ.ප්‍ර.	*උ.ගෙ.ප්‍ර.	*උ.ගෙ.ප්‍ර.	*උ.ගෙ.ප්‍ර.
	6	ඇසුරුම් කර්මාන්ත	500			**උ.ගෙ.ප්‍ර.	**උ.ගෙ.ප්‍ර.	**උ.ගෙ.ප්‍ර.	**උ.ගෙ.ප්‍ර.	**උ.ගෙ.ප්‍ර.	**උ.ගෙ.ප්‍ර.
	7	ප්‍රතිවක්‍රීකරණ කර්මාන්ත	4000								4000
	8	අගය එකතු කිරීමේ කර්මාන්ත	1000	**උ.ගෙ.ප්‍ර.	**උ.ගෙ.ප්‍ර.	**උ.ගෙ.ප්‍ර.	**උ.ගෙ.ප්‍ර.	**උ.ගෙ.ප්‍ර.	**උ.ගෙ.ප්‍ර.		
	9	අබලි දෑ එකතු කිරීමේ මධ්‍යස්ථාන	1000				4000	4000			4000
	10	බේකරි නිෂ්පාදන දර පෝරණු	500								

“උ” පෝරමය - අනුමත භාවිතයන්ට අදාළ අවම බිම් ප්‍රමාණයන්				අධි සණුකම් වාණිජ කලාපය	මධ්‍ය සණුකම් වාණිජ කලාපය	අධි සණුකම් නේවාසික කලාපය	මධ්‍ය සණුකම් නේවාසික කලාපය	අඩු සණුකම් නේවාසික කලාපය	මධ්‍ය සණුකම් සංචාරක කලාපය	අඩු සණුකම් සංචාරක කලාපය	මධ්‍ය සණුකම් කාර්මාන්ත කලාපය
ප්‍රධාන භාවිතය	අනු අංකය	අනු භාවිතය	අවම බිම් ප්‍රමාණය (වර්ග මීටර්)								
කෘෂිකාර්මික හා ධීවර කර්මාන්තය	1	බෝවිටු ජැටි / පාරු නවාතැන්									
	2	නැංගුරම් තොටුපළවල්									
	3	ධීවර තොටුපළවල්									
	4	ඉදිකිරීම් සහිත මාදැල් පාඩු									
	5	ලෙල්ලම									
	6	සත්කම් හා වගා ගොවිපලවල්	2000								
	7	කෘෂි නිෂ්පාදන එකතු කිරීමේ මධ්‍යස්ථාන	500								
	8	සත්කම් හා ධීවර අභිජනන මධ්‍යස්ථාන	1000								
	9	භරිතාගාර	150				250	250	250	250	250
	10	කෘෂිකාර්මාන්තය ආශ්‍රිත පර්යේෂණ හා පුහුණු මධ්‍යස්ථාන	1000								

“උ” පෝරමය - අනුමත භාවිතයන්ට අදාළ අවම බිම් ප්‍රමාණයන්				අධි සහතික වාණිජ කලාපය	මධ්‍ය සහතික වාණිජ කලාපය	අධි සහතික නේවාසික කලාපය	මධ්‍ය සහතික නේවාසික කලාපය	අඩු සහතික නේවාසික කලාපය	මධ්‍ය සහතික සංචාරක කලාපය	අඩු සහතික සංචාරක කලාපය	මධ්‍ය සහතික කර්මාන්ත කලාපය
ප්‍රධාන භාවිතය	අනු අංකය	අනු භාවිතය	අවම බිම් ප්‍රමාණය (වර්ග මීටර්)								
වෙනත්(Other)	1	වහල මත සන්නිවේදන කුළුණු	-								
	2	බිම් පාදක සන්නිවේදන කුළුණු	250								
	3	වාහන රථභාලේ	250								
	4	විදුලි උප පොලවල්	-								
	6	වැලි කැණීම් / බහිජ කැණීම් /සේදීම	-								
	7	ගල් කැඩීම	-								
	8	පස් කැපීම/ මැටි කැපීම	-								
	9	සනීපාරක්ෂක කටයුතු ගොඩනැගිලි	-								
	10	A.T.M මධ්‍යස්ථාන	-								
	11	විදුලි ආරෝපණ මධ්‍යස්ථාන	-								
	12	කොම්පෝස්ට් ව්‍යුහය /කසල ප්‍රතිචක්‍රීකරණ මධ්‍යස්ථාන	2000								
	13	බහු මහල් රථභාලේ	500								
	14	මැණික් බහිජ කැණීම්	අවම බිම් ප්‍රමාණය අදාළ නොවේ								

සුවිය

	අවසර දෙනු ලබන භාවිතයන්
	අවසර නොදෙන භාවිතයන්
*	උපරිම ගෙබිම් ප්‍රමාණය වර්ග මීටර් 50 යි
**	උපරිම ගෙබිම් ප්‍රමාණය වර්ග මීටර් 100 යි

- විශේෂයෙන් කලාපය තුළ අවම බිම් ප්‍රමාණය සඳහන් කර නොමැති අවස්ථාවල 4 වන තීරුවේ සඳහන් අවම බිම් ප්‍රමාණය අදාළ වේ.

09 වන පරිච්ඡේදය

යෝජිත මාර්ග පළමු
ගොඩනැගිලි සීමා සහ රක්ෂිත

09 පරිච්ඡේදය
යෝජිත මාර්ග පළල
ගොඩනැගිලි සීමා සහ
රක්ෂිත

9.1 යෝජිත මාර්ග පළල, ගොඩනැගිලි සීමා රක්ෂිත

9.1.1 මාර්ග සංවර්ධන අධිකාරියට අයත් මාර්ග

වගු අංකය 9.1 : මාර්ග සංවර්ධන අධිකාරියට අයත් මාර්ගවල ගොඩනැගිලි සීමාව

මාර්ග සංවර්ධන
අධිකාරියට අයත් මාර්ගවල
ගොඩනැගිලි සීමාව

අනු අංකය	පාරේ නම	ගොඩනැගිලි සීමාව (මීටර්)
1	කොළඹ-නුවර පාර	15
2	කටුපිටිය පාර (කුරුණෑගල පාර)	15
3	රඹුක්කන- කෑගල්ල මාර්ගය	15
4	රඹුක්කන- මාවනැල්ල මාර්ගය	15
5	බුළුගොල්ල, දොඹෙමඩ වහව මාර්ගය (කුරුණෑගල පාර)	15
6	දුම්රියපළ මාර්ගය (විකල්ප මාර්ගය)	15

9.1.2 පළාත් මාර්ග සංවර්ධන අධිකාරියට අයත් මාර්ග

වගු අංකය 9.2 : පළාත් මාර්ග සංවර්ධන අධිකාරියට අයත් මාර්ගවල යෝජිත පළල සහ ගොඩනැගිලි සීමාව

09 පරිච්ඡේදය
 යෝජිත මාර්ග පළල
 ගොඩනැගිලි සීමා සහ
 රක්ෂිත

අනු අංකය	පාලේ නම	යෝජිත පළල (මීටර්)	ගොඩනැගිලි සීමාව (මීටර්)
1	කුඩාගම ඇඳිගොඩ	6	7.5
2	යටගම නිස්මල්පොල	6	7.5
3	පරපේ මීදෙනිය වත්ත	6	7.5
4	පදවිගම්පල යකුල්ල දඹුල්ල	6	7.5
5	කඩිගමුටු උඩුගමුටු	9	9
6	යෝධගම කොටගම දොඩන්කන්ද	6	7.5
7	කොහෙල්වතුගොඩ වඩුවාදෙනිය රණවත	6	7.5
8	කරඳන මාරුකේවතුර	6	7.5
9	කිරිවල්ලපිටිය බොරළුව රිරියගොල්ල	6	7.5
10	හුරීමළුව ලඳුකොටුව	9	9
11	තල්දෑව හඟවෙල	6	7.5
12	දඹුල්ල මිරිභාගොඩ	6	7.5
13	උඩුගම අළුබෝහින්න	6	7.5
14	කළුගල්ල ගල්පොල	6	7.5
15	පත්තම්පිටිය නැටියපාන	6	7.5
16	සියඹලන්ගමුටු දංගොන්නාව	6	7.5
17	උදම්පිට සියඹලන්ගමුටු වැව	6	7.5
18	කාඩවට්ටිය කොටවැල්ල	6	7.5
19	දිගන දියගම සිට හිරිවඩුන්න	6	7.5
20	නාරන්බැද්ද දුනුකේවල	9	9
21	හුරීමළුව කුරියන්පොල පින්නවල	9	9
22	කිරිවන්දෙනිය වැලිකන්ද	6	7.5
23	පත්තම්පිටිය කෙම්පිටිකන්ද	6	7.5

පළාත් මාර්ග සංවර්ධන
 අධිකාරියට අයත් මාර්ගවල
 යෝජිත පළල සහ
 ගොඩනැගිලි සීමාව

09 පරිච්ඡේදය
යෝජිත මාර්ග පළල
ගොඩනැගිලි සීමා සහ
රක්ෂිත

පළාත් මාර්ග සංවර්ධන
අධිකාරියට අයත්
මාර්ගවල යෝජිත පළල
සහ ගොඩනැගිලි සීමාව

අනු අංකය	පාරේ නම	යෝජිත පළල (මීටර්)	ගොඩනැගිලි සීමාව (මීටර්)
24	රඹුක්කන මිහිඳු මාවත	9	9
25	හේවාදිවෙල බමුණාඋල්ල කුඩාගම	6	7.5
26	උඩුගම පනලිය කරඳන	6	7.5
27	උඩුගම වල්ගම	9	9
28	වතව වල්ආර උඩුගම	6	7.5
29	දළුගල පින්නවල කොත්තනවත්ත	9	9
30	අන්නාසිගල බොලගම	6	7.5
31	දළුගල මඩවල මාඹය	6	7.5
32	වැලිගමුව හේවාදිවෙල	6	7.5
33	හේවාදිවෙල තලම්පිටිය	6	7.5
34	කුරුඳුහින්න නිල්වක්ක	6	7.5
35	මොලගොඩ මාහින්නන්ත	6	7.5
36	කන්සලගමුව දුනුකේවත්ත	6	7.5
37	කඩිගමුව හලාගිරිය	6	7.5
38	උඩකිරිවන්දෙණිය බොලගම	6	7.5
39	කොරහැන්න දඹුල්ල	6	7.5
40	හිරිවඩුන්න අන්දිරමඩ ඉඹුල්ගස්දෙණිය	9	9

9.1.3 රඹුක්කන ප්‍රාදේශීය සභාවට අයත් මාර්ග

වගු අංකය 9.3 : රඹුක්කන ප්‍රාදේශීය සභාවට අයත් මාර්ගවල යෝජිත පළල සහ ගොඩනැගිලි සීමාව

09 පරිච්ඡේදය
 යෝජිත මාර්ග පළල
 ගොඩනැගිලි සීමා සහ
 රක්ෂිත

අනු අංකය	මාර්ගයේ නම	යෝජිත පළල (මීටර්)	ගොඩනැගිලි සීමාව (මීටර්)
1	සියඹලන්ගමුව දාගොන්නාව කහගොල්ලව	4.5	6
2	උදන්විට රොබට් වන්දු සේකර මාවත	4.5	6
3	සියඹලන්ගමුව වෙන්දේසි වත්ත බලගහමුව	3	4.5
4	උදන්විට සියඹලන්ගමුව හරහා කුඩුම්බුව පාර	4.5	6
5	උදන්විට සියඹලන්ගමුව වෙලමැද කෘෂිකර්ම පාර	3	4.5
6	දොඹේමඩ හිරිගමුව වත්ත හරහා හිරිගමුව පාර	6	6
7	ගලවැටිහේන වැරැල්ල වත්ත පාර	4.5	6
8	දොඹේමඩ වලගමුව පාර	-	6
9	දොඹේමඩ හිරිගමුව වදකහගල පාර	4.5	6
10	දොඹේමඩ පන්සල හරහා සේරුවාගල පාර	3	4.5
11	දොඹේමඩ කැන්දහේන පාර	4.5	6
12	දොඹේමඩ කහගොල්ල පාර	4.5	6
13	වගපිටියකැන්න පාර	3	4.5
14	කොළඹි ඇතුල් පාර	3	4.5
15	කොළඹි අභ්‍යන්තර මාර්ගය	4.5	6
16	කහගොල්ලව කනත්ත පාර	4.5	6
17	කොළඹි ඇතුල් පාර	3	4.5
18	කහගොල්ලව කොළඹි පාර	4.5	6
19	සමෘද්ධි පාර	4.5	6
20	වැවකැන්න පුවක්මොටේ පාර	4.5	6

රඹුක්කන ප්‍රාදේශීය සභාවට
 අයත් මාර්ගවල යෝජිත පළල
 සහ ගොඩනැගිලි සීමාව

09 පරිච්ඡේදය
යෝජිත මාර්ග පළල
ගොඩනැගිලි සීමා සහ
රක්ෂිත

රඹුක්කන ප්‍රාදේශීය සභාවට
අයත් මාර්ගවල යෝජිත පළල
සහ ගොඩනැගිලි සීමාව

අනු අංකය	මාර්ගයේ නම	යෝජිත පළල (මීටර්)	ගොඩනැගිලි සීමාව (මීටර්)
21	දඹුලු පන්සල පාර	4.5	6
22	උඩගල්දෙනිය මැදගල්දෙනිය හරහා පල්ලෙගලදෙනිය පාර	4.5	6
23	උඩගල්දෙනිය හරහා වටහපොත කොටපුගේගාව වත්ත පාර	6	6
24	උඩගල්දෙනිය පල්ලෙගලදෙනිය පාර	4.5	6
25	මැදගල්දෙනිය දඹුණුකන්ද කොළනි පාර	4.5	6
26	තලගහපිටිය ගිරිගමුව පාර	3	4.5
27	දඹුල්ල යකුල්ල පාර	4.5	6
28	දඹුලු කන්ද කොළනි පාර	3	6
29	දඹුල්ල ගමමැද පාර	4.5	6
30	දඹුල්ල මුත්තේට්ටුව වෙල මැද පාර	3	4.5
31	තලගහපිටිය ගිරිගමුව පාර	3	4.5
32	කොහොලන්ගොඩ හරහා බඹරහේන පාර	-	7.5
33	ගිරිගමුව පාර II	4.5	6
34	හෙලමුරේ මාවත	4.5	6
35	නොන්සගොඩ පාර	3	4.5
36	කෝඳුරුවොක්ක පාර	3	4.5
37	පොල්තහපිටිය සිට බමුණාඋල්ල පාර	3	4.5
38	කඩවැඩිය සිට කොටවැල්ල	4.5	6
39	මීරියගොඩ නැන්තඹුර හරහා බමුණාඋල්ල පාර	6	6
40	ගල්ලිඳුමුල්ල දඹුණුකන්ද පාර	4.5	6

අනු අංකය	මාර්ගයේ නම	යෝජිත පළල (මීටර්)	ගොඩනැගිලි සීමාව (මීටර්)
41	ගල්ලිඳවුල්ල කනත්ත පාර	4.5	6
42	මීරියගොඩ මියනපිටිය හරහා හේවාදිවෙල පාර	-	7.5
43	කඩවැටිය සිට මීරියගොඩ පාර		
44	මියන්පිටිය අස්වැද්දුම හරහා දඹුණුකන්ද පාර	3	4.5
45	නෙල්මා ගමමැද පාර	3	4.5
46	කොටවැල්ල සිට වල්පොල පන්සල පාර	4.5	6
47	කොටවැල්ල ගමමැද පාර සිට හේවාදිවෙල පාර	3	4.5
48	උඩහිඟුරුවක පාර	4.5	6
49	හුල්නකඩ හේවාදිවෙල පාර	3	4.5
50	හුල්නකඩ පාළුවත්ත පාර	4.5	6
51	ගබ්බල හීනට්ටල පාර	3	4.5
52	තේවත්ත වල්පොල පාර	4.5	6
53	කාඹරාගල පාර	3	4.5
54	ගබ්බල මැදගම පාර	4.5	6
55	10 සැතපුම් කණුව තැන්පත පාර	3	4.5
56	පන්සල පාර	4.5	6
57	ගබ්බල පිටකොටුව දෙවැට පාර	4.5	6
58	කෝවිල කනත්ත පාර	4.5	6
59	කණුගොල්ල පහළගම පාර	4.5	6
60	පහළගම සිට මීගහමඩ හරහා මැදගම පාර	-	7.5

09 පරිච්ඡේදය
යෝජිත මාර්ග පළල
ගොඩනැගිලි සීමා සහ
රක්ෂිත

රඹුක්කන ප්‍රාදේශීය සභාවට
අයත් මාර්ගවල යෝජිත පළල
සහ ගොඩනැගිලි සීමාව

09 පරිච්ඡේදය
යෝජිත මාර්ග පළල
ගොඩනැගිලි සීමා සහ
රක්ෂිත

රඹුක්කන ප්‍රාදේශීය සභාවට
අයත් මාර්ගවල යෝජිත
පළල සහ ගොඩනැගිලි සීමාව

අනු අංකය	මාර්ගයේ නම	යෝජිත පළල (මීටර්)	ගොඩනැගිලි සීමාව (මීටර්)
61	ගල්පිහිල්ල පාර	4.5	6
62	පරණ පන්සල පාර	4.5	6
63	පහළගම ඉලක්කැන්න පාර	3	4.5
64	පහළගම බොරැල්ල පාර	3	4.5
65	අම්බලපොලවත්ත පාර	3	4.5
66	කන්ද පාර	3	4.5
67	මුදුනාපිටිය පාර	3	4.5
68	ගුරැගල්ල පොල හරහා ගෝදේව පාර	4.5	6
69	මඩම සිට ඉහළගම	4.5	6
70	කණුගොල්ල කනත්ත හරහා දරබැද්දහේන පාර	3	4.5
71	පිසිරිසේන ඉඩම පාර .පී.	3	4.5
72	පරපේ මැදගම සිට පිහිල්ල හරහා ඉහළගම පාර	3	4.5
73	පරපේ මැදගම සිට ඉහළගම පාර	6	6
74	පරපේ මැදගම පාර	3	4.5
75	පරපේ මැදගම සිට කන්ද පාර I	3	4.5
76	පරපේ මැදගම සිට කන්ද පාර II	3	4.5
77	පරපේ මැදගම සිට කන්ද පාර III	3	4.5
78	පරපේ මැදගම සිට කන්ද පාර IV	3	4.5
79	පොල්වත්ත පාර හරහා කෙහෙල්හේන පාර	4.5	6
80	අළුගොල්ල පන්සල පාර	3	4.5

අනු අංකය	මාර්ගයේ නම	යෝජිත පළල (මීටර්)	ගොඩනැගිලි සීමාව (මීටර්)
81	අළුගොල්ල කබරමාම පාර (Kabaramama Rd)	3	4.5
82	අළුගොල්ල පාසල සිට කොළඹ පාර	3	4.5
83	අළුගොල්ල රොට්ටිහිල්ල සිට කටුපිටිය පාර	3	4.5
84	එපිටගෙදර පාර	3	4.5
85	මාළිගාකැන්ත කොළඹ ප්‍රධාන පාර	4.5	6
86	මාළිගාකැන්ත කොළඹ අක්කර 5 හරහා කුඩුගල පාර	3	4.5
87	මාළිගාකැන්ත කොළඹ මැද පාර	3	4.5
88	පාළුවත්ත නගරය සිට මාළිගාකැන්ත කොළඹ පාර	3	4.5
89	පාළුවත්ත නගරය සිට අළුගොල්ල පාර	4.5	6
90	එපිටගෙදර පාර	3	4.5
91	අළුගොල්ල පාසල අසල හරහා කෙසෙල්හේන පාර	4.5	6
92	හමුදා මාවත	6	6
93	පිටවෙල තැන්න පාර	3	4.5
94	කැබැල්ල කුඹුර පාර	3	4.5
95	සියඹලන්ගමුව වැව පාර	4.5	6
96	වැලිකන්ද පාර (මහා විද්‍යාලය පාර)	4.5	6
97	හිඟුරුකටුපලුර පාර	3	4.5
98	පිටවෙල රෝමානු කතෝලික පල්ලිය පාර	4.5	6
99	මින්නොරුවත්ත පාර	4.5	6
100	මැදිවත්ත ගල්ලිඳු හරහා කැබැල්ල කුඹුර පාර	3	4.5

09 පරිච්ඡේදය
යෝජිත මාර්ග පළල
ගොඩනැගිලි සීමා සහ
රක්ෂිත

රඹුක්කන ප්‍රදේශය සභාවට
අයත් මාර්ගවල යෝජිත පළල
සහ ගොඩනැගිලි සීමාව

09 පරිච්ඡේදය
යෝජිත මාර්ග පළල
ගොඩනැගිලි සීමා සහ
රක්ෂිත

රඹුක්කන ප්‍රාදේශීය සභාවට
අයත් මාර්ගවල යෝජිත පළල
සහ ගොඩනැගිලි සීමාව

අනු අංකය	මාර්ගයේ නම	යෝජිත පළල (මීටර්)	ගොඩනැගිලි සීමාව (මීටර්)
101	වැලිකන්ද මහගම පාර	4.5	6
102	වැලිකන්ද මහගම පාර	4.5	6
103	මහගම ගඬ්බල පාර	4.5	6
104	මහගම සිට එගොඩවෙල පාර	4.5	6
105	හිටිනාගෙදර මාවත	3	4.5
106	මහගම හල්වත්ත පාර	4.5	6
107	වැලිකන්ද එගොඩවෙල පාර	3	4.5
108	වැලිකන්ද පිටවෙල පාර	4.5	6
109	වැලිකන්ද තලකොලය පාර	4.5	6
110	වැලිකන්ද අලුත් පාර	4.5	6
111	වැලිකන්ද ඉඹුල්ගහවෙල වත්ත හරහා මීගහමුල පාර	4.5	6
112	වැලිකන්ද හේවාදිවෙල මහා විද්‍යාල පාර	4.5	6
113	මාගම සමුපකාරය සිට කැන්දගොල්ල වත්ත පාර	4.5	6
114	මහගම හල්වත්ත පාර	4.5	6
115	ගොඩකුඹුර පාර	4.5	6
116	හල්වත්ත බෝගහවත්ත පාර	4.5	6
117	හල්වත්ත පන්වත්ත පාර	3	4.5
118	වල්ගම උඩගදෙනිය පාර	4.5	6
119	වල්ගම පහලිය පාර	6	6
120	වල්ගම පොල්කටුවවත්ත හරහා ගොඩිගමුව පාර	6	6

අනු අංකය	මාර්ගයේ නම	යෝජිත පළල (මීටර්)	ගොඩනැගිලි සීමාව (මීටර්)
121	පිල්ලපිටිය උඩුගම පාර	4.5	6
122	වල්ගම උඩුගම වෙල්යාය පාර	4.5	6
123	වල්ගම නාගත මුල ඇරැගොඩ පාර	4.5	6
124	කහටගේතැන්න කොළඹ පාර	4.5	6
125	වල්ගම ගම්මැද්ද පාර	3	4.5
126	හරන්කහතැන්න පාර	4.5	6
127	උඩුගම තිස්මල්පොල පාර	6	6
128	තිස්මල්පොල උඩුගම වෙල්යාය පාර	4.5	6
129	අලුබෝහින්න අක්කර පාර	4.5	6
130	වෙල්ගල කන්ද කොළඹ පාර	4.5	6
131	තිස්මල්පොල දුම්රියපල හරහා මා ඔය පාර	4.5	6
132	තිස්මල්පොල දුම්රියපල හරහා පාර	4.5	6
133	තිස්මල්පොල පන්සල පාර	4.5	6
134	තිස්මල්පොල කපුකොටුව ගෙදර පාර	4.5	6
135	තිස්මල්පොල කපුහේන පාර	3	4.5
136	තිස්මල්පොල කොරොස්වත්ත පාර	4.5	6
137	තිස්මල්පොල පාසල දුම්රියපල පිටුපස	4.5	6
138	බුළුකඩේවත්ත පාර	3	4.5
139	අරඹ කොළඹ පාර	3	4.5
140	තිඹිරිය පාර	3	4.5

09 පරිච්ඡේදය
යෝජිත මාර්ග පළල
ගොඩනැගිලි සීමා සහ
රක්ෂිත

රඹුක්කන ප්‍රාදේශීය සභාවට
අයත් මාර්ගවල යෝජිත පළල
සහ ගොඩනැගිලි සීමාව

09 පරිච්ඡේදය
යෝජිත මාර්ග පළල
ගොඩනැගිලි සීමා සහ
රක්ෂිත

රඹුක්කන ප්‍රාදේශීය සභාවට
අයත් මාර්ගවල යෝජිත පළල
සහ ගොඩනැගිලි සීමාව

අංකය	මාර්ගයේ නම	යෝජිත පළල (මීටර්)	ගොඩනැගිලි සීමාව (මීටර්)
141	යටගම වල්ගම පාර	3	4.5
142	යටගම ජනවසම කොරොස්වත්ත පාර	4.5	6
143	යටගම වෙල්ලියාස හරහා තලහේන්කන්ද පාර	3	4.5
144	තලහේන්කන්ද කොළඹ හරහා අතුරු පාර	4.5	6
145	කිරිඇඹේවත්ත පාර	4.5	6
146	පුවක්මොවේ ඉහළගම පාර	4.5	6
147	පුවක්මොවේ ගල්කන්ද පාර	3	4.5
148	වැලිඋල්ල පුවක්මොවේ පාර	3	4.5
149	පුවක්මොවේ ගල්ලියද්ද පාර	4.5	6
150	කපුකන්ද මුකලාන පාර	4.5	6
151	පදවිගම්පොල පාර සිට අලුත්ගෙදර වෙල්ලියාස	4.5	6
152	දහෙත්පුව ඔබිරාඹේ පාර	3	4.5
153	පුවක්මොවේ යටගම පාර	6	6
154	දහෙත්පුව කොරහැත්ත පාර	4.5	6
155	මීදුම දඹරහේන කොළඹ පාර	4.5	6
156	කොරහැත්ත දඹරහේන පාර	4.5	6
157	කොරහැත්ත දඹරහේන බෝගහමුල හේන	4.5	6
158	නුගවෙල අඩළුව ගම්සභා පාර	4.5	6
159	නුගවෙල දීවල පාර	3	4.5
160	දෙමටගොල්ලහේන වැවේවත්ත පාර	3	4.5

අනු අංකය	මාර්ගයේ නම	යෝජිත පළල (මීටර්)	ගොඩනැගිලි සීමාව (මීටර්)
161	දැලිවල බෙල්ගොඩවත්ත ගම්සභා පාර	6	6
162	කන්දහේන මැදගෙදර හිටිනාවත්ත පාර	3	4.5
163	දැලිවල නගරය සිට මිරිභාගොඩ හරහා හේවාදිවෙල පාර	6	6
164	දැලිවල හැඟවෙල පාර	3	4.5
165	මිරිභාගොඩ පාර සිට වල්පොල පාර	3	4.5
166	මිරිභාගොඩ සිට දඹුල්ල පාර	6	6
167	මිරිභාගොඩ නැන්කඹුර පාර	4.5	6
168	පන්වත්තේහේන පාර	4.5	6
169	දැලිවල සිට පදවිගම්පල පාර	4.5	6
170	දැලිවල පදවිගම්පොල සිට යකුල්ල පාර	3	4.5
171	වල්ලාර ඔය පාර	3	4.5
172	මීදුම මාදන පාර	4.5	6
173	මාදන බෙල්ගොඩ වෙල පාර	4.5	6
174	මාදන වැල්ලර ඔය පාර	3	4.5
175	දහෙන්නුව දඹුල්ල පාර	6	6
176	නුභවෙල ගල්හිටියාව පාර	4.5	4.5
177	වැලිගමුව පාසල පාර	4.5	6
178	තෙලාඹුගහ මුල වත්ත කොළඹි පාර	4.5	6
179	වෙලන්ගොල්ල කොළඹි පාර	3	4.5
180	වැලිගමුව නාඹිරිත්ත මුකලාන කොළඹි පාර	4.5	6

09 පරිච්ඡේදය
යෝජිත මාර්ග පළල
ගොඩනැගිලි සීමා සහ
රක්ෂිත

රඹුක්කන ප්‍රාදේශීය සභාවට
අයත් මාර්ගවල යෝජිත පළල
සහ ගොඩනැගිලි සීමාව

09 පරිච්ඡේදය
යෝජිත මාර්ග පළල
ගොඩනැගිලි සීමා සහ
රක්ෂිත

රඹුක්කන ප්‍රාදේශීය සභාවට
අයත් මාර්ගවල යෝජිත පළල
සහ ගොඩනැගිලි සීමාව

අනු අංකය	මාර්ගයේ නම	යෝජිත පළල (මීටර්)	ගොඩනැගිලි සීමාව (මීටර්)
181	චල්පොල හැඟවෙල පාර	4.5	6
182	බකමුරය ගෙදර පාර	3	4.5
183	මඩිත්තහැර පාර	3	4.5
184	තැඹිලිපොත පාර	3	4.5
185	කලකොහුමුල්ල පාර	3	4.5
186	පහළ හිඟුරුව පාර	4.5	6
187	කරදරැක්ඛාරාම පාර	3	4.5
188	කොහොඹදෙනිය පාර	4.5	6
189	ඉහළචල්පොල හැඟවෙල හරහා ගුරුපාර	3	6
190	නාඹිරිත්ත අක්කර පාර	4.5	6
191	අක්කර හරහා කනත්ත පාර	3	4.5
192	කරගහමුල දෙවැට පාර	3	4.5
193	බැරැක්කය අසලින් යන දෙවැට පාර	3	4.5
194	ගල්පිලට යන දෙවැට	3	4.5
195	පහළචල්පොල සිට දැලිවල ගම්සභා පාර	4.5	6
196	හැඟවෙල කුඹුරැයායට යන පාර	3	4.5
197	ඹිවිටේ පාර	3	4.5
198	කහඟාලේකුඹුරේ දෙවැට	3	4.5
199	පහළ චල්පොල කුඹුරැයායට යන පාර	3	4.5
200	චහව සිට සමන්තාගම හරහා ගොන්දෙනිකන්ද කැළය	4.5	6

අනු අංකය	මාර්ගයේ නම	යෝජිත පළල (මීටර්)	ගොඩනැගිලි සීමාව (මීටර්)
201	සමන්තාගම නැගෙනහිර පාර	4.5	6
202	පිල්ලකැල්ල සහ නාරම්බුල පාර	3	4.5
203	තල්දෑව හැඟවෙල පාර	4.5	6
204	තල්දෑව නාඹිරිත්ත පාර	4.5	6
205	තල්දෑව බෝගහතැන්න පාර	6	6
206	සමිතිසල පාර	3	4.5
207	කොළනි 1 යාය	4.5	6
208	කොළනි 2 යාය	4.5	6
209	කොළනි 3 යාය	4.5	6
210	කොළනි 4 යාය	4.5	6
211	කොළනි 5 යාය	4.5	6
212	වහව හන්දිය සිට කහඹිලියාගොඩ පාර	6	6
213	පිරිවෙන සිට රඹුක්කන ඔය පාර	4.5	6
214	දුලුගල වත්ත පාර	3	4.5
215	පිල්ලෑවේ දෙවැට	3	4.5
216	පිල්ලෑවේ දෙවැට	3	4.5
217	බන්ගලාවත්ත පාර 1	4.5	6
218	බන්ගලාවත්ත පාර 2	4.5	6
219	බන්ගලාවත්ත හරහා මැදගොඩ පාර	4.5	6
220	ගෝන්දෙනිකන්ද පාර	6	6

09 පරිච්ඡේදය
යෝජිත මාර්ග පළල
ගොඩනැගිලි සීමා සහ
රක්ෂිත

රඹුක්කන ප්‍රාදේශීය සභාවට
අයත් මාර්ගවල යෝජිත පළල
සහ ගොඩනැගිලි සීමාව

09 පරිච්ඡේදය
යෝජිත මාර්ග පළල
ගොඩනැගිලි සීමා සහ
රක්ෂිත

රඹුක්කන ප්‍රාදේශීය සභාවට
අයත් මාර්ගවල යෝජිත පළල
සහ ගොඩනැගිලි සීමාව

අනු අංකය	මාර්ගයේ නම	යෝජිත පළල (මීටර්)	ගොඩනැගිලි සීමාව (මීටර්)
221	හීනාබෝව කන්සලගමුව හරහා ලඳුගොල්ල වත්ත පාර	6	6
222	උනපඳුර වංගුව සිට හත්ඳව වත්ත පාර	4.5	6
223	හීනාබෝව එපිට මුල්ල ගල්වැටට	3	4.5
224	අළුගහමුල හීනාබෝව පාර	3	4.5
225	උනපඳුර වංගුවේ සිට හීනාබෝව පාර	3	4.5
226	ගල්කැටේ කොළඹ පාර	3	4.5
227	ගඟේකුඹුර අඩනඤ්ඤ හරහා හැබේවාවත්ත	4.5	6
228	උඩුගම වත්ත හරහා සියඹලාහේන පාර	4.5	6
229	හීනාබෝව පෝදාවෙල අඩනඤ්ඤ පාර	4.5	6
230	කන්සලගමුව වලල්ගොඩ පන්සල පාර	3	4.5
231	කන්සලගමුව කනත්ත පාර	3	4.5
232	කන්සලගමුව උඩුගමුව පාර	3	4.5
233	කන්සලගමුව පාසල පාර	4.5	6
234	කන්සලගමුව කන්දෙදෙනිය මුකලාන පාර	4.5	6
235	ගඟේකුඹුර අඩනඤ්ඤ පාර	6	6
236	මල්මීය අඹතැන්න පාර	4.5	6
237	කොස්සින්න පාර	4.5	6
238	විහාර මාවත	4.5	6
239	දෙල්ගොල්ල කොළඹ පාර	4.5	6
240	රේගොල්ල පාර	4.5	6

අනු අංකය	මාර්ගයේ නම	යෝජිත පළල (මීටර්)	ගොඩනැගිලි සීමාව (මීටර්)
241	වලල්ගොඩ පාසල සිට කොස්සින්න හන්දිය පාර	-	4.5
242	මිරිස්සේන කොළඹ පාර	4.5	6
243	ධනලවත්ත කොළඹ පාර	4.5	6
244	වලල්ගොඩ ගඟේකුඹුර පාර	4.5	6
245	කොස්සින්න රඹුක්කන ඔය පාර	4.5	6
246	රඹුක්කන ඔය සිට ගඟේකුඹුර පාර	4.5	6
247	වැලිකන්ද පාර	3	4.5
248	කිරිවල්ලාපිටිය මුවපිටිය පාර	4.5	6
249	ගොඩගන්දෙනිය මෙගොඩගම පාර	4.5	6
250	මෙගොඩ පාර සිට දුම්රිය පාර	4.5	6
251	ගොඩගන්දෙනිය කණුඅඹේ වලව්ව පාර	4.5	6
252	ගොඩගන්දෙනිය අඩි පාර	3	4.5
253	ගොඩගන්දෙනිය උඩුගම පාර	4.5	6
254	සේරුගස්තැන්න පාර	3	4.5
255	බෙලිගොඩපිටිය පාර සිට මැදගොඩ පාර	3	4.5
256	බෙලිගොඩපිටිය මුවපිටිය පාර	4.5	6
257	බෙලිගොඩපිටිය බැජිස් පල්ලිය පාර	3	4.5
258	බස්නාහිරට අගල පාර	3	4.5
259	බෙලිගොඩපිටිය ගම්මැද්ද පාර	3	4.5
260	කොට්ඨමහ ගම්මැද්ද පාර	3	4.5

09 පරිච්ඡේදය
යෝජිත මාර්ග පළල
ගොඩනැගිලි සීමා සහ
රක්ෂිත

රඹුක්කන ප්‍රාදේශීය සභාවට
අයත් මාර්ගවල යෝජිත පළල
සහ ගොඩනැගිලි සීමාව

09 පරිච්ඡේදය
යෝජිත මාර්ග පළල
ගොඩනැගිලි සීමා සහ
රක්ෂිත

රඹුක්කන ප්‍රාදේශීය සභාවට
අයත් මාර්ගවල යෝජිත
පළල සහ ගොඩනැගිලි සීමාව

අනු අංකය	මාර්ගයේ නම	යෝජිත පළල (මීටර්)	ගොඩනැගිලි සීමාව (මීටර්)
261	බැරැක්ක වත්ත පාර	4.5	6
262	කනත්ත පාර	4.5	6
263	හිටිනාගල පාර	3	4.5
264	අසෝක මාවත	6	6
265	රේයගොල්ල පාර	6	6
266	බොරළුව පාර	4.5	6
267	අලවත්ත පාර	4.5	6
268	බොරළුව බදුවත්ත පාර	4.5	6
269	අලවත්ත කනත්ත පාර	4.5	6
270	වල්කොටුව රඹුකන් ඔස හරහා වැලිගමුව පාර	6	6
271	ප්‍රාදේශීය ලේකම් කාර්යාලය ළඟ පාර	4.5	6
272	වැරැල්ලපොත ඔස පාර	4.5	6
273	ළමාගම්මාන පාර	4.5	6
274	කිරිවල්ලාපිටිය බොරළුව ඇඹුලඹේ හරහා වල්කොටුව පාර	4.5	6
275	රේයගොල්ල ඇඹුලඹේ සිට අලවත්ත පාර	4.5	6
276	වල්කොටුව වත්ත කන්දේ විහාර පාර	4.5	6
277	තෙන්නකෝන් ඉඩම අසල පාර	4.5	6
278	මහේස් ඉඩම අසල පාර	4.5	6
279	පෙර පාසල අසල පාර	4.5	6
280	වල්කොටුව ගම මැද පාර	4.5	6

අනු අංකය	මාර්ගයේ නම	යෝජිත පළල (මීටර්)	ගොඩනැගිලි සීමාව (මීටර්)
281	සමරසිංහ ඉඩම අසල පාර	4.5	6
282	කොළඹ පාර 1	4.5	6
283	කොළඹ පාර 2	4.5	6
284	කොළඹ පාර 3	4.5	6
285	කොළඹ පාර 4	4.5	6
286	රාජසිංහ මාවත	4.5	6
287	දියසුන්නත පාර	7	6
288	දියසුන්නත සිට රාජසිංහ මාවත පාර	9	6
289	දියසුන්නත සිට පරාක්‍රම පාසල ඉඩම	6	4.5
290	රාජසිංහ මාවත සිට රෝහල පාර	7	6
291	බණ්ඩාරනායක මාවත	9	7.5
292	කොතලාවල පාර	9	6
293	දභනායක මාවත	9	7.5
294	මිලි මාවත	9	7.5
295	රාජන් චන්ද්‍ර පාර (රීජන්ට්)	4.5	6
296	ගබඩා පාර	9	7.5
297	මිලි මාවත 2	9	7.5
298	චතුර ටැංකිය පාර	3	4.5
299	චතුර ටැංකිය අතුරු පාර	3	4.5
300	මඩවල පාර	4.5	6

09 පරිච්ඡේදය
යෝජිත මාර්ග පළල
ගොඩනැගිලි සීමා සහ
රක්ෂිත

රඹුක්කන ප්‍රාදේශීය සභාවට
අයත් මාර්ගවල යෝජිත පළල
සහ ගොඩනැගිලි සීමාව

09 පරිච්ඡේදය
යෝජිත මාර්ග පළල
ගොඩනැගිලි සීමා සහ
රක්ෂිත

රඹුක්කන ප්‍රාදේශීය සභාවට
අයත් මාර්ගවල යෝජිත
පළල සහ ගොඩනැගිලි සීමාව

අනු අංකය	මාර්ගයේ නම	යෝජිත පළල (මීටර්)	ගොඩනැගිලි සීමාව (මීටර්)
301	අලුත්වත්ත පාර	3	4.5
302	මඩවල උඩදෙණිය පාර	4.5	6
303	මඩවල පාර සිට බෙලිගොඩපිටිය	4.5	7.5
304	ඇත්වට්ටේවත්ත ප්‍රධාන පාර	6	6
305	ශ්‍රීමදන පාර	4.5	6
306	වල්කොටුව වත්ත පාර	7	6
307	මහීපාල හේරත් පාර	6	6
308	දළුගල කන්දෙහේන පාර	6	6
309	දොම්පෙමුල්ල පාර	6	6
310	හුරිමළුව වැලිකුඹුර යාය පාර	4.5	6
311	ටැංකිය වත්ත අඩි පාර	3	4.5
312	කුඩාගම මහ ඔය පාර	6	6
313	තල්ගස් කුඹුර පාර	4.5	6
314	ඇත්තනී මාවත	6	6
315	පරදෙනිය වත්ත පාර	4.5	6
316	දේවාලේකුඹුර පාර	4.5	6
317	වීමේල පාර	4.5	6
318	මොහිදීන් මාවත	7.5	7.5
319	සෙක්කුවත්ත පාර	4.5	6
320	තල්ගස්කුඹුර පාර	4.5	6

අනු අංකය	මාර්ගයේ නම	යෝජිත පළල (මීටර්)	ගොඩනැගිලි සීමාව (මීටර්)
321	තුංනොට පාර	6	6
322	සේනානායක මාවත	9	7.5
323	සේනානායක මාවත කුරේමිපොල හරහා මැදගොඩැල්ල මාවත	6	6
324	නිකගොල්ල වත්ත පාර	6	6
325	බෝධිරාජ මාවත	9	7.5
326	තෝමස් සිල්වා මාවත	9	7.5
327	ධර්මපාල මාවත	9	7.5
328	මොලේවත්ත පාර	3	4.5
329	සේනානායක මාවත මොට්ටප්පුලිය වත්ත හරහා කුරේමිපොල	9	7.5
330	සේනානායක මාවත	9	7.5
331	සේනානායක මාවත සිට ගරාජ් පාර	6	6
332	මිහිඳු මාවත	9	7.5
333	ගැමුණු මාවත	9	7.5
334	වැරැල්ලපොත සිට රඹුකන් ඔය	4.5	6
335	මිහිඳු මාවත සිට කරුණාර්ථන ගම පාර	4.5	6
336	මිහිඳු මාවත සිට හෙට්ටියාවත්ත සිට මැංගුස් වත්ත	4.5	6
337	ඒරියාව දෙවන පටුමග	3	6
338	හෙතියවත්ත ඉහළ යන පාර	4.5	6
339	හෙතියවත්ත සිට වෙල්යාය පාර 1	3	4.5
340	හෙතියවත්ත සිට වෙල්යාය පාර 2	4.5	6

09 පරිච්ඡේදය
යෝජිත මාර්ග පළල
ගොඩනැගිලි සීමා සහ
රක්ෂිත

රඹුකන් ප්‍රාදේශීය සභාවට
අයත් මාර්ගවල යෝජිත පළල
සහ ගොඩනැගිලි සීමාව

09 පරිච්ඡේදය
යෝජිත මාර්ග පළල
ගොඩනැගිලි සීමා සහ
රක්ෂිත

රඹුක්කන ප්‍රාදේශීය සභාවට
අයත් මාර්ගවල යෝජිත පළල
සහ ගොඩනැගිලි සීමාව

අනු අංකය	මාර්ගයේ නම	යෝජිත පළල (මීටර්)	ගොඩනැගිලි සීමාව (මීටර්)
341	මිහිඳු මාවත සිට ගම්මානය පාර (Gammanya Rd)	4.5	6
342	ගැමුණු මාවත සිට රෝහල පාර	9	7.5
343	රෝහල පාර	9	7.5
344	වැලිකන්ද විද්‍යාල පාර	4.5	6
345	වැලිකන්ද ගෝවාගල පාර	4.5	6
346	වැලිකන්ද මහඔය පාර	3	4.5
347	වැලිකන්ද කොළඹි ඉඩම පාර 1	3	4.5
348	වැලිකන්ද කොළඹි ඉඩම පාර 2	3	4.5
349	වැලිකන්ද කොළඹි පාර ඉඩම 3	3	4.5
350	විද්‍යාල පාර කොළඹි ඉඩම පාර	3	4.5
351	හලාගිරිය පාර සිට වැලිකන්ද මුකලාන පාර	3	4.5
352	ඉහළවත්ත පාර	3	4.5
353	බටහිරපොල රජයේ ඉඩම පාර	4.5	6
354	කිරිවන්දෙණිය ගම මැද පාර	4.5	6
355	කිරිවන්දෙණිය ගල්ඔරුව ගොඩමඩිත්ත හේන පාර	4.5	6
356	මුවපිටිය ගොඩගන්දෙණිය පාර	4.5	6
357	මුවපිටිය වත්ත පාර	4.5	6
358	මුවපිටිය එගොඩවැල්ල පාර	4.5	6
359	පිළිකුඹුර යාය පාර	3	4.5
360	කිරිවන්දෙණිය යායට යන දෙවැට	4.5	4.5

අනු අංකය	මාර්ගයේ නම	යෝජිත පළල (මීටර්)	ගොඩනැගිලි සීමාව (මීටර්)
361	මුවපිටිය වත්ත සිට උඩ කිරිවත්දෙනිය	3	4.5
362	මුවපිටිය මීගොඩවැල්ල පාර	4.5	6
363	කලකොහුකුඹුර සිට යෝධගම කොටගම පාර	3	4.5
364	ගොඩපාර වඩදෙනිය අස්වැද්දුම පාර	3	4.5
365	ගොඩපාර කොත්තනවත්ත පාර	3	4.5
366	උලකැටගොඩවත්ත හන්දිය සිට දෝන්ගස්තැන්න වත්ත පාර	4.5	4.5
367	කොටගම කොත්තනවත්ත පාර	4.5	6
368	කොටගම ගිනිතිල්ලවල මහ ඔය පාර	3	4.5
369	හිරිවඩුන්න පිටවෙල හරහා නාරන්ගස්මංකඩ පාර	4.5	6
370	යෝධගම සිට නාරන්ගස්මංකඩ කොළනි පාර	4.5	6
371	යෝධගම පන්සල පාර	4.5	6
372	පින්නලන්ද වත්ත අතුරු පාර 1	6	6
373	පින්නලන්ද වත්ත අතුරු පාර 2	6	6
374	පින්නලන්ද වත්ත අතුරු පාර 3	6	6
375	පින්නලන්ද වත්ත අතුරු පාර 4	6	6
376	පින්නලන්ද වත්ත අතුරු පාර 5	6	6
377	පින්නලන්ද වත්ත පාර	6	6
378	පින්නවල මලකරිය හරහා කොත්තන්වත්ත පාර	6	6
379	මුවපිටිය පින්නවල හරහා කොත්තන්වත්ත පාර	6	6
380	මුවපිටිය පින්නවල හරහා හුවාදෙනිය පාර	4.5	6

09 පරිච්ඡේදය
යෝජිත මාර්ග පළල
ගොඩනැගිලි සීමා සහ
රක්ෂිත

රඹුක්කන ප්‍රාදේශීය සභාවට
අයත් මාර්ගවල යෝජිත පළල
සහ ගොඩනැගිලි සීමාව

09 පරිච්ඡේදය
යෝජිත මාර්ග පළල
ගොඩනැගිලි සීමා සහ
රක්ෂිත

රඹුක්කන ප්‍රාදේශීය සභාවට
අයත් මාර්ගවල යෝජිත
පළල සහ ගොඩනැගිලි සීමාව

අනු අංකය	මාර්ගයේ නම	යෝජිත පළල (මීටර්)	ගොඩනැගිලි සීමාව (මීටර්)
381	බකමුරය පිට්ටියනිය අසල පාර	6	6
382	කොත්තන්වත්ත මුවපිටිය පාර සිට අරඹ	4.5	6
383	ගල්අඩුවත්ත පාර	4.5	6
384	පින්නවල මලකරිය පාර	6	6
385	පින්නවල යාය හරහා පාසල පාර	6	6
386	පනම්පිටියොඩ පාර	6	6
387	පින්නවල හඳුගම පාර	6	7.5
388	පන්ගොල්ල ඇල පාර	3	4.5
389	පින්නවල ඇලවේලි පාර	4.5	6
390	දෙනියවත්ත පාර	4.5	6
391	1 කණුව පාර	4.5	6
392	පන්සල පාර	3	4.5
393	රස්නැගේ වත්ත පාර	4.5	6
394	දේවල පාර	4.5	6
395	කනත්ත පාර	3	4.5
396	පිලිකුඹුර වත්ත පාර	4.5	6
397	බකමුරය ගල්වල පාර	4.5	6
398	නවගමුව කනත්ත පාර	3	4.5
399	බකමුරය මීදෙනිය කනත්ත පාර	4.5	6
400	හඳුගම පින්නවල පාර	6	6

අනු අංකය	මාර්ගයේ නම	සේපිත පළල (මීටර්)	ගොඩනැගිලි සීමාව (මීටර්)
401	නවගමුව ඉඩම කොටස පාර	3	4.5
402	තල්ගොල්ල වත්ත පාර	3	4.5
403	නාගයාවත්ත මාවත	4.5	6
404	නවගමුව පාර	4.5	6
405	මැදගොඩැල්ල මාවත	6	7.5
406	මුංකොටුව පාර	4.5	6
407	ඔයට යන මාර්ගය	4.5	6
408	පිරිස් වත්ත පාර	4.5	6
409	වඩුවාදෙනිය බෙලිගොල්ල පාර	4.5	6
410	භල්පිටිය හපුගොට හරහා වඩුවාදෙනිය පාර	7.5	7.5
411	මංදෙනිය කුඹුර දෙවොල්කොන හරහා අන්දිරමඩ පාර	4.5	6
412	දෙල්ගදෙනිය කොරසාවත්ත හරහා කැකුණාමඩේ අඩි පාර	3	4.5
413	පලෝල්ගහමුල පරණ වත්ත අඩි පාර	3	4.5
414	තිත්තවැලපිටිය හේන වඩුවාදෙනිය ගැඩුමහේන හරස් පාර	4.5	6
415	වඩුවාදෙනිය ගැඩුමහේන පාර	3	4.5
416	පැලේපිටිය කොත්තන්පිටිය හරහා පිත්වත්ත අඩි පාර	3	4.5
417	කොත්තන්පිටිය (මොරගොල්ලවත්ත) හරහා වැරැල්ලගොල්ල වත්ත පාර	6	6
418	මහලියද්ද ඉක්කාහේන කැබැල්ලකුඹුර වත්ත අඩි පාර	4.5	6
419	කැබැල්ලකුඹුර පිටියේගම අඩි පාර	6	6
420	කොත්ගමුලපත්වත්ත සිට ලබුකන්ද අඩි පාර	3	4.5

09 පරිච්ඡේදය
 සේපිත මාර්ග පළල
 ගොඩනැගිලි සීමා සහ
 රක්ෂිත

රඹුක්කන ප්‍රාදේශීය සභාවට
 අයත් මාර්ගවල සේපිත පළල
 සහ ගොඩනැගිලි සීමාව

09 පරිච්ඡේදය
යෝජිත මාර්ග පළල
ගොඩනැගිලි සීමා සහ
රක්ෂිත

රඹුක්කන ප්‍රාදේශීය සභාවට
අයත් මාර්ගවල යෝජිත පළල
සහ ගොඩනැගිලි සීමාව

අනු අංකය	මාර්ගයේ නම	යෝජිත පළල (මීටර්)	ගොඩනැගිලි සීමාව (මීටර්)
421	කැබැල්ලකුඹුර බුලගමුල කන්දේ අඩි පාර	3	4.5
422	වඩුවාදෙනිය පල්ලේපිටිය වැරැල්ලගොල්ල පාර	4.5	6
423	පිටියේගම පොහොරඹේ පාර	6	6
424	මාදන රන්දෙනිය පාර	6	6
425	අරඹේගම ඕවිටවාර පාර	7	6
426	කැඩපිල්ල පාර	4.5	6
427	මාදන හිරිවඩුන්න පාර	7	6
428	ගල්ලිඳු ළඟ සිට දියකඳහේන පාර	6	6
429	පිටියේගම පොහොරඹේ පාර	7	6
430	අරඹේගම දැලිවල පාර	7	6
431	මාදන දැලිවල පාර	4.5	6
432	කෝපිවත්ත සිට වඩුවාදෙනිය පාර	4.5	6
433	මැදිවත්ත සිට මැටිහක්ක පාර	4.5	6
434	මාදන් නියරකැටිය හරහා මිල්ලගහමුල පාර	3	4.5
435	දෙල්දෙනිය තලගසාය පාර	4.5	6
436	දෙල්දෙනිය රන්දෙනිය පාර	6	6
437	හත්පැත්තාව ගොඩගෙදිය හරහා නාවින්න පාර	4.5	6
438	දැලිවල පිටියේගම පාර	4.5	6
439	හත්පැත්තාව දිවුල්ගමුව පාර	3	4.5
440	රටකෝපිවත්ත 1 පාර	3	4.5

අනු අංකය	මාර්ගයේ නම	යෝජිත පළල (මීටර්)	ගොඩනැගිලි සීමාව (මීටර්)
441	රටකෝපිවත්ත 2 පාර	3	4.5
442	මාදන පාර නො.3 පාර	7	7
443	ජලසම්පාදන මහලන්ද පාර	6	6
444	මහලන්ද පාර නො.5	4.5	6
445	බීවෙල පාර	4.5	6
446	වටපාකන්ද පාර නො.9	3	4.5
447	දෙවට පාර නො.8	3	4.5
448	කොළඹි පාර	4.5	6
449	හිරිවඩුන්ත තැන්නහේන යාය පාර	4.5	6
450	මහලන්දවත්ත සිට මහඔය පාර	4.5	6
451	කෙත්සිරි උයන පාර	4.5	6
452	පැනුම් උයන පාර	4.5	6
453	මා ඔය පාර	4.5	6
454	රැන්තහේන දෙල්දෙනිය පාර	7	6
455	ඔයගාවලන්ද රණවත පාර	4.5	6
456	පැලගගම වටිටක්කා දෙනිය පාර	3	4.5
457	රැන්තහේන කොළඹි ඇතුල් පාර	4.5	6
458	මුදුනහේන පාර	3	4.5
459	ඔයගාවල රණවල පාර	4.5	6
460	බොරළුව පාර	3	4.5

09 පරිච්ඡේදය
යෝජිත මාර්ග පළල
ගොඩනැගිලි සීමා සහ
රක්ෂිත

රඹුක්කන ප්‍රාදේශීය සභාවට
අයත් මාර්ගවල යෝජිත
පළල සහ ගොඩනැගිලි

09 පරිච්ඡේදය
යෝජිත මාර්ග පළල
ගොඩනැගිලි සීමා සහ
රක්ෂිත

රඹුක්කන ප්‍රාදේශීය සභාවට
අයත් මාර්ගවල යෝජිත පළල
සහ ගොඩනැගිලි සීමාව

අනු අංකය	මාර්ගයේ නම	යෝජිත පළල (මීටර්)	ගොඩනැගිලි සීමාව (මීටර්)
461	මඩ අමුණ පාර	4.5	6
462	නාරම්බැද්ද පාසල පාර	3	4.5
463	නාරම්බැද්ද පාසල පාර 2	6	7.5
464	කරඳගස්තැන්න කොළඹ පාර 2	3	4.5
465	කරඳගස්තැන්න පාර	3	4.5
466	කැබැල්ලකුඹුර ඇලිපාත පාර	6	6
467	ඇලිපාත ඇළ අසල අඩි පාර	3	4.5
468	දුනුකේවල නාරම්බැද්ද පාර	7	6
469	ඉඹුල්දෙනිය රොසයිට් කොළඹ පාර	3	4.5
470	අරග්ගල මුදුනහේන හරහා නාරම්බැද්ද පාර	4.5	6
471	සමඟි මාවත	6	6
472	කතුරුගොල්ල පාර	6	6
473	කිවුල්පන ගිනිල්ලවල පාර	6	6
474	කිවුල්පන කළුගල්ල පාර	6	6
475	කිවුල්පන දියගම පාර	4.5	6
476	කිවුල්පන ගිනිල්ලවල අඩි පාර	3	4.5
477	කිවුල්පන කළුගල්ල අඩි පාර	3	4.5
478	කිවුල්පන දිගන පාර	6	7.5
479	දිගන සිට බොලගම පාර	6	7.5
480	අක්කර 20 පාර	6	7.5

අනු අංකය	මාර්ගයේ නම	යෝජිත පළල (මීටර්)	ගොඩනැගිලි සීමාව (මීටර්)
481	බොලගම කොටුවැල්ල පාර	6	6
482	කිවුල්පන බොලගම පාර	4.5	6
483	බොලගම දිගනවත්ත පාර	4.5	6
484	මින්නින ඉලක්කොඩ පාර	3	4.5
485	මින්නින බොලගම අඩි පාර	4.5	6
486	කිවුල්පන මින්නින ගොඩ පාර	6	6
487	හල්පිටිය හපුගොඩ වඩුවාදෙනිය පාර	6	6
488	හල්පිටිය මා ඔය පාර	6	6
489	බෝමළුව පාර	3	4.5
490	එරමිණිගොල්ල මා ඔය පාර	6	6
491	හල්පිටිය මා ඔය අතුරු පාර	4.5	6
492	එරමිණිගොල්ල රවුම් පාර	4.5	6
493	හපුගොඩ වඩුවාදෙනිය වැදුල්ල පාර	4.5	6
494	කැකුළුපිටිය රන්දෙනිය පාර	3	4.5
495	ගල්පොල කැකුළුපිටිය පාර	3	4.5
496	ගල්පොල උඩගල්පොල පාර	4.5	6
497	පාරදුන්ඩ උඩගල්පොල පාර	4.5	6
498	කුඹල්ඔළුව ගොරොක්කහකැලේ පාර	7	6
499	කුඹල්ඔළුව රන්දෙනිය සිට වම්පැත්ත පාර	7	6
500	රන්දෙනිය නැගෙනහිර පාර	7	6

09 පරිච්ඡේදය
යෝජිත මාර්ග පළල
ගොඩනැගිලි සීමා සහ
රක්ෂිත

රඹුක්කන ප්‍රාදේශීය සභාවට
අයත් මාර්ගවල යෝජිත
පළල සහ ගොඩනැගිලි
සීමාව

09 පරිච්ඡේදය
යෝජිත මාර්ග පළල
ගොඩනැගිලි සීමා සහ
රක්ෂිත

රඹුක්කන ප්‍රාදේශීය සභාවට
අයත් මාර්ගවල යෝජිත පළල
සහ ගොඩනැගිලි සීමාව

අනු අංකය	මාර්ගයේ නම	යෝජිත පළල (මීටර්)	ගොඩනැගිලි සීමාව (මීටර්)
501	කුඹල්ඔළුව රන්දෙනිය 1 පටුමග	4.5	6
502	කුඹල්ඔළුව රන්දෙනිය 2 පටුමග	4.5	6
503	මාහින්කැන්න රන්දෙනිය පාර සිට වම්පැත්ත පාර	3	4.5
504	මාහින්කැන්න රන්දෙනිය පාර සිට දකුණු පැත්ත 3 පටුමග	3	4.5
505	මාහින්කැන්න රන්දෙනිය පාර සිට දකුණු පැත්ත 1 පටුමග	3	4.5
506	මාහින්කැන්න රන්දෙනිය පාර සිට දකුණු පැත්ත 2 පටුමග	3	4.5
507	මාහින්කැන්න කොළඹි සිට කනත්ත ඉඩම පාර	3	4.5
508	මාහින්කැන්න රන්දෙනිය පාර සිට කැකුළුපිටිය පාර	3	4.5
509	රන්දෙනිය මාහින්කැන්න පාර වන්දුවංශ ඉඩම) (අසල	3	4.5
510	මොලගොඩ වරකාදෙනිය පාර	6	6
511	මොලගොඩ වරකාදෙනිය පාර සිට වම්පැත්ත පාර	3	4.5
512	තුංකොට්ටිත්ත හරහා පාර	4.5	6
513	මොලගොඩ කවුඩාඋල්ල පාර	7	6
514	මොලගොඩ වරකාදෙනිය හරහා කැකුළුපිටිය පාර	6	6
515	කුඹල්දිවෙල ගල්පොල පාර	4.5	6
516	මොලගොඩ කවුඩාඋල්ල පාර	4.5	6
517	කවුඩාඋල්ල ප්‍රධාන පාර සිට කවුඩාඋල්ල යාය පාර	3	4.5
518	කවුඩාචුල්ල ගම මැද පාර	3	4.5
519	මොලගොඩ වෑකොලදෙනිය හරහා අහනගොඩ පාර	4.5	6
520	මොලගොඩ රන්දෙනිය පාර	4.5	6

අනු අංකය	මාර්ගයේ නම	යෝජිත පළල (මීටර්)	ගොඩනැගිලි සීමාව (මීටර්)
521	බුදුමවත්ත කොළනි පාර	4.5	4.5
522	වත්තේගම්මැදදි හරහා වැවල පාර	4.5	6
523	මොලගොඩ වත්ත පාර	3	4.5
524	ආරක්ෂිත වත්ත පාර	4.5	6
525	ආරක්ෂිත වත්ත පාර සිට වැවලදෙසින් පාර	4.5	6
526	ආරක්ෂිත වත්ත කොළනි පාර	4.5	6
527	ඉහළ ආරක්ෂිත වත්ත පාර	3	4.5
528	මංගලගම මහගොඩ හරහා තලගහදෙසින් හැදෙන්න පාර	4.5	6
529	මාගොඩදෙසින් වැගන්තලේ පාර	4.5	6
530	මහගොඩ දෙමටපිටිය පාර	4.5	6
531	කුඹල්දිවල පාර	4.5	6
532	වරාගොඩ අම්බුලගොඩ පාර	7	6
533	වරාගො පරණ අක්කර පාර	3	4.5
534	මංගලගම අම්බුළුගම පාර	4.5	6
535	වරාගොඩ අම්බුළුගොඩ පරණ පාර 2	3	4.5
536	වරාගොඩ අම්බුළුගොඩ අතුරු පාර	3	4.5
537	වරාගොඩ ඇතන්ගොඩ පරණ පාර	3	4.5
538	වෙරළගොල්ල වැගලේ හේන පාර	4.5	6
539	පලරඹේගම කන්ද පාර	4.5	6
540	පලරඹේගම පාර	4.5	6

09 පරිච්ඡේදය
යෝජිත මාර්ග පළල
ගොඩනැගිලි සීමා සහ
රක්ෂිත

රඹුක්කන ප්‍රාදේශීය සභාවට
අයත් මාර්ගවල යෝජිත පළල
සහ ගොඩනැගිලි සීමාව

09 පරිච්ඡේදය
යෝජිත මාර්ග පළල
ගොඩනැගිලි සීමා සහ
රක්ෂිත

රඹුක්කන ප්‍රාදේශීය සභාවට
අයත් මාර්ගවල යෝජිත පළල
සහ ගොඩනැගිලි සීමාව

අංකය	මාර්ගයේ නම	යෝජිත පළල (මීටර්)	ගොඩනැගිලි සීමාව (මීටර්)
541	මංගලගම මහගෙදර	4.5	6
542	පලරඹේගම පාර (සර්වෝදය අසල)	3	4.5
543	මංගලගම පැල්දෙණිය වත්ත	3	4.5
544	පන්සලවත්ත කොළඹ පාර	4.5	6
545	මංගලගම ඇගන්වුල්ල කන්දෙවත්ත පාර	4.5	6
546	කඩිගමුව පිටවෙල හරහා ගෝන්දිවෙල පාර	3	4.5
547	කම්බිකොටුව පාර	3	4.5
548	පිටවෙල පාර සිට කඩිගමුව කුඹුයා පාර	4.5	6
549	පැලගොඩ අගල	3	4.5
550	පැලගොඩ යා පාර	3	4.5
551	කඩිගමුව පන්සල අසල සිට කඩිගමුව පාර	3	4.5
552	තුතිරිමිය අගල	3	4.5
553	කඩිගමුව කෙම්පිටිය මාපිටිය පාර	3	4.5
554	කඩිගමුව කෙම්පිටිය පාර	3	4.5
555	කඩිගමුව දුම්ඵල පල පාර	4.5	6
556	කඩිගමුව ගල්ලෙන් විහාර පාර	3	4.5
557	දිග්දෙණිය වත්ත පාර	4.5	6
558	දුම්ඵල පල පාර	3	4.5
559	සෙරමදිලාවත්ත පාර	3	4.5
560	ගෝන්දිවෙල ගුමදාන පාර	4.5	6

අනු අංකය	මාර්ගයේ නම	යෝජිත පළල (මීටර්)	ගොඩනැගිලි සීමාව (මීටර්)
561	උඩුගම පුවක්ගහමුල හේන පාර	4.5	6
562	නාගමුලහේන වත්ත දෙවැට පාර	3	4.5
563	මැගමුල හේන පාර	3	4.5
564	උඩුගම වැලිකන්ද කොළනි පාර	4.5	6
565	උඩුගම කන්සලගමුව පාර	3	7.5
566	සියඹාකුඹුර යාය හරහා උඩුගම කොළනි පාර	4.5	4.5
567	හලාගිරිය පාසල පාර	3	6
568	හටන්හේනතැන්න දෙහියන්දෙහිය පාර	3	4.5
569	හලාගිරිය අලුගොල්ල පාර	3	4.5
570	හලාගිරිය විදුහල් ඇලවේලි පාර	3	4.5
571	මාපිටිය හරහා හලාගිරිය පාසල පාර	3	4.5
572	හලාගිරිය නැටියපාන පාසල පාර	6	6
573	උඩකිරිවන්දෙහිය සිට නැටියපාන පාසල පාර	6	6
574	නැටියපාන මහ ඔය පාර	6	6
575	නැටියපාන ඉහළ පාර	4.5	6
576	නැටියපාන කොළනි සිට මහඔය පාර	4.5	6
577	පත්තම්පිටිය කෙම්පිටිය හරහා කෙම්පිටිකන්ද ඉහළ පාර	4.5	6
578	කෙම්පිටිය මාපිටිය හරහා කෙම්පිටිකන්ද ඉහළගම පාර	4.5	4.5
579	හලාගිරිය ඇඹව පහලවත්ත කැපිටිකන්ද පාර	3	4.5
580	කෙම්පිටිය වත්ත බෙරින්ටා යටිමහන පාර	4.5	6

09 පරිච්ඡේදය
යෝජිත මාර්ග පළල
ගොඩනැගිලි සීමා සහ
රක්ෂිත

රඹුක්කන ප්‍රාදේශීය සභාවට
අයත් මාර්ගවල යෝජිත
පළල සහ ගොඩනැගිලි
සීමාව

09 පරිච්ඡේදය
යෝජිත මාර්ග පළල
ගොඩනැගිලි සීමා සහ
රක්ෂිත

රඹුක්කන ප්‍රාදේශීය සභාවට
අයත් මාර්ගවල යෝජිත
පළල සහ ගොඩනැගිලි
සීමාව

අනු අංකය	මාර්ගයේ නම	යෝජිත පළල (මීටර්)	ගොඩනැගිලි සීමාව (මීටර්)
581	පොල්කටුව දෙමටගොල්ල වම්වැල්ල පාර	3	4.5
582	කෙම්පිටිකන්ද බැද්දවෙල පාර	6	6
583	මුද්දනාව පාර	3	4.5
584	විවිත් මධ්‍යස්ථාන පාර	3	4.5
585	නැකන්ගේ හේනට යන පාර	3	4.5
586	මුද්දනාව පාර 2	3	4.5
587	බැද්දවෙල නඹරුවා පාර	3	4.5
588	දොඹේකුඹුර පාර	3	4.5
589	අලිදෙනිකන්ද පාර	3	4.5
590	අලිබඩහේන පාර	3	4.5
591	හීනටිකොනේ හේන පාර	3	4.5
592	සමඟි මාවත	3	4.5
593	යවල්දෙනිය අම්බාව පාර	3	4.5
594	යවල්දෙනිය සිට දුම්බරපල පාර	3	4.5
595	උඩුහුරුව කෙම්පිටිකන්ද පාර	6	6
596	යට්ටල්දෙනිය සිට දුම්බරපල පාර	3	4.5
597	යට්ටල්දෙනිය සිට දුම්බරපල පාර අතුරු පාර	3	4.5
598	පත්තම්පිටිය කෙම්පිටිකන්ද පාර	6	6
599	පත්තම්පිටිය කෙම්පිටිය පාර 2	3	4.5
600	පත්තම්පිටිය කෙම්පිටිය මැරිත්ටන් වත්ත පාර	6	6

අනු අංකය	මාර්ගයේ නම	යෝජිත පළල (මීටර්)	ගොඩනැගිලි සීමාව (මීටර්)
601	බෝයගොඩ වත්ත අඩි පාර	3	4.5
602	හිටිනාවත්ත අඩි පාර.	3	4.5
603	ඇළගල්ල ගම්සභා පාර	4.5	6
604	බෝධිරාජ මාවත	4.5	6
605	බණ්ඩාරවත්ත අඩි පාර	3	4.5
606	ඇළගල්ල පන්සල පාර	4.5	6
607	වෙලමැද පාර	3	4.5
608	කෙම්පිටිය කුඹුර පාර	3	4.5
609	ඇලගල්ල කුඹුර	3	4.5
610	කෙම්පිටිකන්ද සර්වෝදය පෙර පාසල් පාර	3	4.5
611	චුඩිලන්ඩි වත්ත හරහා කෙම්පිටිකන්ද පන්තම්පිටිය පාර	4.5	6
612	කොරොස් හරහා කැප්පිටිකන්ද පන්තම්පිටිය පාර	4.5	6
613	චුඩිලන්ඩි වත්ත හරහා මාවත පාර	4.5	6
614	උඩුහුරුව මුස්ලිම් පාසල පාර	4.5	6
615	දිගන්කන්ද පාර	4.5	6
616	පින්හේන වත්ත පාර	6	6
617	නඹිරුව පාර	6	6
618	හේනේපොල කඳුරුගෙඩියගල බිංගේ පාර	4.5	6
619	වෙන්නේසිවත්ත හරහා ගංගොඩ පාර	4.5	6
620	ඇඹව පාර	4.5	6

09 පරිච්ඡේදය
යෝජිත මාර්ග පළල
ගොඩනැගිලි සීමා සහ
රක්ෂිත

රඹුක්කන ප්‍රාදේශීය සභාවට
අයත් මාර්ගවල යෝජිත
පළල සහ ගොඩනැගිලි
සීමාව

09 පරිච්ඡේදය
යෝජිත මාර්ග පළල
ගොඩනැගිලි සීමා සහ
රක්ෂිත

රඹුක්කන ප්‍රාදේශීය සභාවට
අයත් මාර්ගවල යෝජිත
පළල සහ ගොඩනැගිලි
සීමාව

අනු අංකය	මාර්ගයේ නම	යෝජිත පළල (මීටර්)	ගොඩනැගිලි සීමාව (මීටර්)
621	හේනෙපොල පන්සල පාර	4.5	6
622	හේනෙපොල ඇඹව ඇරියගහදෙණිය පාර	4.5	6
623	උඩුහුරුව පාර	4.5	6
624	ගංගොඩ බැද්දවෙල වත්ත පාර	4.5	6
625	ගංගොඩ මෑගොඩ පාර	4.5	6
626	පත්තිනියවත්ත පාර	4.5	6
627	අරඹේපිල්ල පාර	3	4.5
628	ගංගොඩ මාකඩවර ගම්සභා පාර	4.5	6
629	මාකඩවර පාර ගංගොඩ පාර	3	4.5
630	ගංගොඩ උලංකන්ද පාර	4.5	6
631	කෙහෙල්වතුගොඩ කනත්ත හරහා පරණ වලව්ව පාර	4.5	6
632	කෙහෙල්වතුගොඩ මල්වත්ත පාර	4.5	6
633	පිටකන්ද කොළඹි හරහා ගිවදෙණියගම පාර	4.5	6
634	රොසයිත් කොළඹි හරහා ඉඹුල්දෙණිය පාර	4.5	6
635	රණවන නාමල්ගමුව පාර	4.5	6
636	පොහොරඹේ ගම්මැද්ද පාර	4.5	6
637	අඹුවන්ගල ලුණුපුරේ පාර	6	7.6
638	අඹුවන්ගල කනත්ත පාර	3	4.5
639	ශ්‍රී රංගපිටිය ගොරොක්කුඹුර පාර	3	4.5
640	අඹුවන්ගල පිටවෙල පාර	4.5	6

අනු අංකය	මාර්ගයේ නම	යෝජිත පළල (මීටර්)	ගොඩනැගිලි සීමාව (මීටර්)
641	පිටවෙල ගැටහැව පාර	6	6
642	අඹුවන්ගල නාමල්ගමුව පාර	4.5	6
643	අඹුවන්ගල පාසල පාර	4.5	6
644	අඹුවන්ගල අම්බලහේන පාර	4.5	6
645	කපුකොටුව වත්ත පාර	4.5	6
646	වෙලගෙදර වත්ත පාර	3	4.5
647	අඹුවන්ගල පාර	4.5	6
648	නාමල්ගමුව කොළඹ පාර	4.5	4.5
649	නාමල්ගමුව කොළඹ පාර 2	4.5	6
650	වාගොල්ල කොළඹ අතුරු පාර	4.5	6
651	වාගොල්ල කොළඹ අතුරු පාර 2	4.5	6
652	වාගොල්ල කොළඹ පාර	7	6
653	වාගොල්ල කොළඹ පාර 2	4.5	6
654	වාගොල්ල කොළඹ පාර 3	4.5	6
655	අසෝකගම වාගොල්ල කොළඹ පාර	4.5	4.5
656	වාගොල්ල ළිඳට යන පාර	3	4.5
657	සූරියපුර කොළඹ ප්‍රධාන පාර	4.5	6
658	දෙවන ප්‍රධාන පාර සිට ඔය පාර	4.5	6
659	සූරියපුර කොළඹ අතුරු පාර	4.5	6
660	සූරියපුර 2 වන ප්‍රධාන පාර	4.5	6

09 පරිච්ඡේදය
යෝජිත මාර්ග පළල
ගොඩනැගිලි සීමා සහ
රක්ෂිත

රඹුක්කන ප්‍රාදේශීය සභාවට
අයත් මාර්ගවල යෝජිත
පළල සහ ගොඩනැගිලි
සීමාව

09 පරිච්ඡේදය
යෝජිත මාර්ග පළල
ගොඩනැගිලි සීමා සහ
රක්ෂිත

රඹුක්කන ප්‍රාදේශීය සභාවට
අයත් මාර්ගවල යෝජිත
පළල සහ ගොඩනැගිලි
සීමාව

අනු අංකය	මාර්ගයේ නම	යෝජිත පළල (මීටර්)	ගොඩනැගිලි සීමාව (මීටර්)
661	2වන ප්‍රධාන පාර දකුණු අතුරු පාර	4.5	6
662	ප්‍රධාන පාර අතුරු පාර	4.5	6
663	සූරියපුර වෙල පාර	3	4.5
664	නාමල්ගමුව කොළඹි ගම මැද පාර	6	6
665	මාරුකේවතුර අමුණ පාර	3	4.5
666	නාමල්ගමුව කොළඹි පාර	4.5	6
667	නාමල්ගමුව උතුරු පාර	3	4.5
668	නො .1 ඔය පාර	4.5	6
669	නො .1 ඔය පාර (වැලි පාර)	4.5	6
670	මොරගොල්ල වත්ත නො .4 පාර	4.5	4.5
671	වැකිස වත්ත පාර 1	4.5	6
672	වැකිසවත්ත පාර 2	4.5	6
673	වැකිසවත්ත පාර 3	4.5	6
674	වැකිසවත්ත පාර 4	4.5	6
675	කුරුඳුවත්ත පිටවෙල පාර	4.5	6
676	ගල්කන්ද පාර	7	6
677	කුරුඳුවත්ත කන්ද මැද පාර	4.5	6
678	යටත්නාවල පාර	4.5	6

ඉහත වර්ගීකරණයන් තුළ සඳහන් නොවන මාර්ගයන්

09 පරිච්ඡේදය
 යෝජිත මාර්ග පළල
 ගොඩනැගිලි සීමා සහ
 රක්ෂිත

වර්ගීකරණය	යෝජිත ගොඩනැගිලි සීමාව
ප්‍රාදේශීය සභාව විසින් ගැසට් කරන ලද අනෙකුත් මාර්ග	6
ප්‍රාදේශීය සභාව විසින් නඩත්තු කරන අනෙකුත් පොදු මාර්ග	4.5

රඹුක්කන ප්‍රාදේශීය සභාවට
 අයත් මාර්ගවල යෝජිත
 පළල සහ ගොඩනැගිලි

සැලකිය යුතුය :

- I. කිසියම් පොදු අඩි පාරකට පියගැටපෙලකට යාබදව පිහිටා ඇති ස්ථානයක් සඳහා ගොඩනැගිලි රේඛාව අඩිපාර මධ්‍යයේ සිට මීටර් 2.0 ට නොඅඩු විය යුතුය.
- II. යෝජිත දුම්රිය මාර්ග සඳහා අදාළ වන මාර්ග රක්ෂිත දුම්රිය දෙපාර්තමේන්තුවේ නිර්දේශ අනුව තීරණය කරනු ලබන අතර ගොඩනැගිලි සීමාව දුම්රිය මාර්ගයේ මායිමේ සිට මීටර 9 ක් පවත්වාගෙන යා යුතුය.
- III. මීට අමතරව අළුතින් ඉදිවන මාර්ග හෝ ඉහත කී මාර්ගවල ගොඩනැගිලි සීමා නිර්ණය කිරීම සහ සංශෝධනයන් කිරීම නාගරික සංවර්ධන අධිකාරිය මගින් කලින් කලට දැන්වීමක් මගින් සිදු කරනු ලැබේ.
- IV. ගොඩනැගිලි සීමාව මාර්ගයේ මධ්‍ය රේඛාවේ සිට දෙපසට ගණනය කරනු ලැබේ.

09 පරිච්ඡේදය
යෝජිත මාර්ග පළල
ගොඩනැගිලි සීමා සහ
රක්ෂිත

9.1.4 ඇළ/දොළ, ගංගා සඳහා තැබිය යුතු රක්ෂිත/ගොඩනැගිලි සීමා

රඹුක්කන සංවර්ධන සැලැස්මේ සඳහන් කර ඇති ගංගා, ඇළ මාර්ග සඳහා පහත ගොඩනැගිලි සීමාවන් අදාළ වේ.

වගු අංක 9.4: ගංගා සහ ඇළ මාර්ග සඳහා ගොඩනැගිලි සීමා

ඇළ/දොළ, ගංගා සඳහා
තැබිය යුතු
රක්ෂිත/ගොඩනැගිලි සීමා

පල මාර්ගය	ගොඩනැගිලි සීමාව (මීටර්)
මා ඔය	9
රඹුක්කන් ඔය	6
කුඩා ඔය	4

ඊට අමතරව ප්‍රදේශයේ පලය බැස යන හෝ බැස යාමට සලස්වා ඇති හෝ පලය බැස යාමේ අරමුණින් නිර්මාණය කර ඇති හෝ ස්වභාවික සියළු ප්‍රධාන ඇළ මාර්ග, සියළු අතුරු ඇළ මාර්ග හා සියළු පෝෂක ඇළ මාර්ගයන්හි මතුපිට පළලට අනුරූපීව පහත ලේඛනයේ දක්වා ඇති පරිදි ඇළ ඉවුරු දෙකෙහිම මායිමේ සිට දුර ප්‍රමාණයන් ඇළ රක්ෂිත/ගොඩනැගිලි සීමාවන් වශයෙන් පවත්වාගෙන යා යුතුය.

වගු අංක 9.5: ගංගා සහ ඇළ මාර්ග සඳහා රක්ෂිත/ගොඩනැගිලි සීමාව

ඇළෙහි මතුපිට පළල (මීටර්)	ඇළ ඉවුරේ මායිමේ සිට රක්ෂිත/ගොඩනැගිලි සීමා	
	විවෘත ඇළ සඳහා (මීටර්)	මතුපිට ආවරණය කරන ලද ඇළ සඳහා (මීටර්)
1. 0 - 1. 2	1.0	0.3
1. 3 - 3. 0	2.0	1.0
3 .5 - 4. 5	2.75	1.0
4 .6 - 6. 0	3.5	1.5
6 .1 - 9.0	4.5	1.5
9 .0 ට වැඩි	පළලින් භාගයක්	පළලින් භාගයක්

සැලකිය යුතුය:

- I. ඉහත වගුවේ සඳහන් වන රක්ෂිත සීමාවන් තුළ කිසිදු ගොඩනැගිලි ඉදිකිරීමකට අවසර ලබා නොදෙන අතර, පොදු විනෝදාස්වාද කටයුතු උදෙසා සිදු කරනු ලබන ව්‍යාපෘති සඳහා පමණක් කොන්දේසි වලට යටත්ව අධිකාරිය විසින් අවසර දෙනු ලැබේ. (නොටුපල සංවර්ධන ව්‍යාපෘති, රේඛීය උද්‍යාන ව්‍යාපෘති, ඇවිදින මංකීරු ආදී)
- II. කිසියම් ආයතනයක් ජල මූලාශ්‍රයක් සඳහා රක්ෂිතයක් ගැසට් පත්‍රයක් මගින් ප්‍රකාශයට පත් කරන ලද අවස්ථාවක එම රක්ෂිත සීමාව මෙම ගොඩනැගිලි සීමාව අභිබවා යන්නේ නම්, එම සීමාව බල පැවැත්වේ.

09 පරිච්ඡේදය
යෝජිත මාර්ග පළල
ගොඩනැගිලි සීමා සහ
රක්ෂිත

ඇළ/ලොළ, ගංගා සඳහා
තැබිය යුතු
රක්ෂිත/ගොඩනැගිලි සීමා

III වන කොටස

සිතියම් ලේඛනය

සිතියම 2.1 අධ්‍යයන සීමාව

සිතියම 2.2 රඹුක්කන ප්‍රාදේශීය සභා බල ප්‍රදේශයේ නිවාස ඝණත්වය, 2019

සිතියම 2.3 ජන ඝණත්වය, 2001

සිතියම 2.4 -ජන ඝණත්වය, 2012

සිතියම 2.5: රඹුක්කන ප්‍රාදේශීය සභා බල ප්‍රදේශයේ පවතින උද්‍යානය සහ ක්‍රීඩාපිටි

සිතියම 2.6: රඹුක්කන ප්‍රදේශයේ ඇති ජලාශ්‍රිත ප්‍රදේශ හා වන වන රක්ෂිතවල ව්‍යාප්තිය

සිතියම 2.7 නායයෑම් අවධානම් කලාප සිතියම

සිතියම 2.8: පරිපාලන සීමාව

සිතියම 2.9: සැලසුම් සීමාව

සිතියම 6.1 : නාගරික ධුරාවලිය

සිතියම 6.2: යෝජිත කලාපීකරණ සැලැස්මට අනුව ඝණත්වය පවත්වාගෙන යායුතු ආකාරය දැක්වෙන

සිතියම

සිතියම 6.3: රෝහල් පෝෂිත ප්‍රදේශ හා අනෙකුත් සෞඛ්‍ය පහසුකම්

සිතියම 6.4: පාසල් පෝෂිත ප්‍රදේශ සහ අනෙකුත් අධ්‍යාපන පහසුකම්

සිතියම 6.5: මාර්ග පද්ධති ධුරාවලිය

සිතියම. 6.6: යෝජිත ප්‍රවාහන සැලැස්ම, 2033

සිතියම 6.7: යෝජිත ජල සැපයුම් සැලැස්ම, 2033

සිතියම 6.8: විදුලි සැපයුම් සැලැස්ම, 2033

සිතියම 6.9: ප්‍රවේශය වැඩිදියුණු කිරීමේ සංචාරක සංවර්ධන උපායමාර්ගය

සිතියම 6.10: රඹුක්කන හා අවට ප්‍රදේශයේ ඇති සංචාරක ආකර්ෂණීය ස්ථාන

සිතියම 6.11: රඹුක්කන ප්‍රාදේශීය සභා බල ප්‍රදේශය සඳහා යෝජිත පොදු එළිමහන් විනෝද කටයුතු පිළිබඳ

අවකාශීය සැලැස්ම

සිතියම 7.1: රඹුක්කන ප්‍රාදේශීය සභා බල ප්‍රදේශය සඳහා වන කලාපීකරණ සැලැස්ම, 2033-2033

රූප සටහන් ලේඛනය

රූප සටහන 1.1 : නා.සං.අ සැලසුම් ක්‍රියාවලිය

රූප සටහන 2.1: රඹුක්කන සැලසුම් සීමාවේ ඓතිහාසික පුරා විද්‍යාත්මක ස්ථාන

රූප සටහන 2.2 : භූමි පරිහරණ ප්‍රතිශතය, 2020

රූප සටහන 2.3: රඹුක්කන නගරය හා බැඳුණු කලාපීය සබඳතා

රූප සටහන 2.4 : රඹුක්කන නගරය හා සම්බන්ධවන මාර්ග පද්ධතියේ සම්බන්ධතාවය

රූප සටහන 2.5: රඹුක්කන ප්‍රාදේශීය සභා ප්‍රදේශය තුළ නිවාස වර්ගීකරණය

රූප සටහන 2.6: රඹුක්කන ප්‍රදේශයේ පවතින රජයේ සහ පුද්ගලික අංශයට අයත් කෘෂි බෝග වගා මධ්‍යස්ථාන, රඹුක්කන

රූප සටහන 2.7 : අලි ඇතුන් මා ඔයේදී දිය නෑම (ජම්බෝ බාත්)

රූප සටහන 2.8: පින්තවල සත්වෝද්‍යානයේ ජීවින්

රූප සටහන 2.9: පින්තවල ඉපැරණි ගම නැරඹුම් ස්ථාන-ආරවිච්චි ගෙදර සහ කුඹල් ගෙදර

රූප සටහන 2.10: පින්තවල අලි අනාථාගාරදී උපන් නිවුන් පැටවුන් සහ මව සුරංගි

රූප සටහන 2.11: අලි ඇතුන් නෑවීමේ අවස්තාව නරඹන සංචාරකයින්

රූප සටහන 2.12: පින්තවල විලා-සංචාරක නවාතැන්පල, සහ එලිෆන්ට් පාර්ක් හෝටල්

රූප සටහන 2.13: රඹුක්කන දිසා රෝහල

රූප සටහන 2.14: පින්තවල ආයුර්වේද පංචකර්ම ඒකකය හා වල්ගම මහිපාල හේරත් ආයුර්වේද රෝහල

රූප සටහන 2.15: ආපදාවට ලක්වූ පුද්ගලයන් සංඛ්‍යාව

රූප සටහන 2.16: සිදුවූ නිවාස හානි සංඛ්‍යාව

රූප සටහන 2.17: රඹුක්කන නාගරික ප්‍රදේශය සඳහා වන කලාපීකරණ සැලැස්ම, 2012-2020

රූප සටහන 2.18: සබරගමුව පළාත් කලාපීය භෞතික සැලසුම 2007 – 2030

රූප සටහන 2.19: ජාතික භෞතික සැලසුම 2050

රූප සටහන 3.1: 1981-2018 දක්වා රඹුක්කන ප්‍රාදේශීය සභා සීමාවේ කෘෂිකාර්මික බෝග ව්‍යාප්තියේ

අඩුවීම

රූප සටහන 3.2: රඹුක්කන ප්‍රාදේශීය සභා සීමාව තුළ ඉඩම් පරිහරණ රටා වෙනස් වීම 2011-2020

රූප සටහන 3.3 : රඹුක්කන ප්‍රාදේශීය සභා සීමාවේ ඉඩම් අනුබෙදුම් හා ගොඩනැගිලි අයදුම්පත් නිකුත් කිරීම, 2018-2020

රූප සටහන 3.4 : මා ඔය ආශ්‍රිත ආකර්ශනීය ස්ථාන

රූප සටහන 3.5: මා ඔය රක්ෂිතයේ සිදුකර ඇති අනවසර ඉදිකිරීම්

රූප සටහන 3.6: මා-ඔය රක්ෂිතයේ අවිධිමත් වාණිජ සංවර්ධනය

රූප සටහන 3.7: පින්තවල අලි ඇතුන් නෑවීම සඳහා ගෙනයන මාර්ගය දෙපස වර්තමාන තත්ත්වය

රූප සටහන 3.8 : කෑගල්ල - රඹුක්කන ප්‍රධාන මාර්ගය දෙපස ඉදිකර ඇති අනවසර වෙළඳසැල්

රූප සටහන 3.9: පින්තවල සංචාරක කලාපයේ රථ වාහන ගාල් කිරීම

රූප සටහන.6.1: යෝජිත අවකාශීය සංකල්පිත සැලැස්ම

රූප සටහන.6.2: පලමු පෙළ සිට පස්වන පෙළ දක්වා සේවා සපයන මධ්‍යස්ථාන

රූප සටහන 6.3: “ජනාවාසයක බලපෑම් ක්ෂේත්‍රය” සංකල්පය

රූප සටහන 6.4: යෝජිත නේවාසික සංවර්ධන උපාය මාර්ගය

රූප සටහන 6.5: යෝජිත කලාපීකරණ සැලැස්මට අනුව ඝනත්වය පවත්වාගෙන යා යුතු ආකාරය දැක්වෙන භරස්කඩ

රූප සටහන.6.6: අපරව්‍යුහ පහසුකම් සංවර්ධන උපායමාර්ගය වර්ගීකරණය

රූප සටහන 6.7: සංචාරකයින් ඉලක්ක කරගත් සුවතා හා පංචකර්ම වැඩසටහන්

රූප සටහන 6.8: 2012-2020 රඹුක්කන නගර සංවර්ධන සැලැස්ම තුළින් හඳුනාගෙන තිබූ ව්‍යාපෘති

රූප සටහන 6.9: නගර මධ්‍යය කොටස කටුපිටිය මාර්ගය සංවර්ධනය විය යුතු ආකාරය

රූප සටහන 6.10: කෑගල්ල-රඹුක්කන මාර්ගය සංවර්ධනය විය යුතු ආකාරය

රූප සටහන 6.11: කටුපිටිය මාර්ගය අධිවේගී මාර්ග පිවිසුම දක්වා කොටස සහ මාවතැල්ල මාර්ගයේ කිරිවල්ලාපිටිය දක්වා සංවර්ධනය විය යුතු ආකාරය

රූප සටහන 6.12: සූර්යකෝෂ භාවිතාවන විදි ලාම්පු හා සූර්ය පැනල සහිත පාපැදි මාර්ගයක්

රූප සටහන 6.13: නගර මධ්‍යයේ අප ජල කළමනාකරණය සංවර්ධනය විය යුතු ප්‍රදේශ

රූප සටහන 6.14: පින්තවල අප ජල කළමනාකරණය සංවර්ධනය විය යුතු ප්‍රදේශ

රූප සටහන 6.15: ගොන්දෙනිකන්ද කසළ කළමනාකරණ මධ්‍යස්ථානය

රූප සටහන 6.16: ආර්ථික සංවර්ධන උපායමාර්ග වර්ගීකරණය

රූප සටහන 6.17: නිකුත් කර ඇති කොමිටේ රිකට් පතේ මිල ගණන්

රූප සටහන 6.18: තායිලන්තයේ ටුකෙට් අලි අභයභූමිය නැවීම

රූප සටහන 6.19: පින්තවල අලි නැවීම

රූප සටහන 6.20: පින්තවල අලි අනාථාගාරය ස්වේච්ඡා සේවා වැඩසටහන් ක්‍රියාත්මක වන ආකාරය

රූප සටහන 6.21: තායිලන්තයේ ටුකෙට් අලි අභයභූමිය තුළ ස්වේච්ඡා සේවා වැඩසටහන් ක්‍රියාත්මක වන ආකාරය

රූප සටහන 6.22: අලි ඇතුන් සමඟ ඇවිදීමේ ක්‍රියාකාරකම

රූප සටහන 6.23: ඕවෙල ගම්මානයේ වර්තමාන තත්ත්වය

රූප සටහන 6.24: පෞද්ගලික youtube සමාජමාධ්‍ය ක්‍රියාකාරීකයෙකු විසින් පින්තවල පිළිබඳව කළ වැඩසටහනක්

රූප සටහන 6.25: කර්මාන්ත වෙළඳපල ස්ථානගත කිරීමට සුදුසු ස්ථාන

රූප සටහන 6.26: මහීපාල හේරත් ක්‍රීඩාංගණය

රූප සටහන 6.27: වහව ළමා උද්‍යානය

රූප සටහන.6.28: මාර්ග දෙපස සිදු කරන රූක් රෝපණයන්

රූප සටහන.6.29: රඹුක්කන නගරයට හා රඹුක්කන - මාවතැල්ල මාර්ගයට අලගල්ල කන්ද දර්ශනය වීම

රූප සටහන.6.30: කොළඹ-මහනුවර මාර්ගයේ මංගලගම ප්‍රදේශයට උතුරින්කන්ද සරදියල් ගල දර්ශනය වීම

වගු ලේඛනය

වගුව 2.1: රඹුක්කන ප්‍රාදේශීය සභා ප්‍රදේශය තුළ නිවාස ව්‍යාප්තිය 2009-2019

වගුව 2.2: ප්‍රධාන කෘෂිකාර්මික කලාප අනුව ගොවීන්ගේ ක්‍රියාකාරීත්වය

වගු අංක 2.3: රඹුක්කන සැලසුම් ප්‍රදේශයේ කර්මාන්ත ව්‍යාප්තිය

වගු අංක 2.4: රඹුක්කන අධ්‍යාපන කොට්ඨාසය තුළ ඇති පාසල් සංයුතිය

වගු අංක 2.5: රඹුක්කන ප්‍රාදේශීය සභා බල ප්‍රදේශයේ සෘජු විනෝද පහසුකම් සපුරාගත හැකි ස්ථාන

වගු අංක 2.6: පවතින ඉතා කුඩා උද්‍යාන - Existing Pocket Parks (EPP)

වගු වගු අංක 2.7: පවතින කුඩා උද්‍යාන - Existing Mini Parks (EMP)

වගු අංක 2.8: පවතින අසල උද්‍යාන - Existing Local Parks (ELP)

වගු අංක 2.9: පවතින මධ්‍ය නගර උද්‍යාන - Existing Central Urban Parks (ECUP)

වගු අංක 2.10: රඹුක්කන ප්‍රාදේශීය සභා බල ප්‍රදේශයේ වක්‍ර විනෝද පහසුකම්

වගු අංක 2.11: ප්‍රාදේශීය සභා බල ප්‍රදේශයේ පවතින වැව්

වගු අංක 2.12: ප්‍රාදේශීය සභා බල ප්‍රදේශයේ පවතින වන රක්ෂිත ප්‍රදේශ

වගු අංක 2.13: 2013 -2018 වර්ෂයන් දක්වා කාල සීමාව තුළ වාර්තා වූ ආපදා

වගු අංක 3.1: පින්තවල සංචාරක කලාපයේ වාණිජ භාවිතයන්

වගු අංක 5.1: අරමුණ අංක 01ට අදාළ ශ.ද.අ.ත (SWOT) විශ්ලේෂණය

වගු අංක 5.2: අරමුණ අංක 02ට අදාළ ශ.ද.අ.ත (SWOT) විශ්ලේෂණය

වගු අංක 5.3: අරමුණ 03ට අදාළ ශ.ද.අ.ත (SWOT) විශ්ලේෂණය

වගුව 6.1: එක් එක් පෙළ සේවා සපයන මධ්‍යස්ථානයන්හි පහසුකම් සංවර්ධනය විය යුතු ආකාරය

වගුව 6.2: නිවාස යෝජනා ක්‍රම ආරම්භ කළ හැකි ස්ථාන

වගුව 6.3: -කලාප අනුව නේවාසික අවශ්‍යතාවය -2033

වගුව 6.4: මාර්ග පද්ධතිය ධුරාවලිය

වගුව 6.5: පුළුල් කිරීමට යෝජිත මාර්ග

වගුව 6.6: සංවර්ධන කලාප මට්ටමින් පානීය ජල ඉල්ලුම, 2033

වගුව 6.7: අපේක්ෂිත ඝන අපද්‍රව්‍ය උත්පාදනය,2033

වගු අංක 6.8: ගොන්දෙනිකන්ද ජලාශයේ ක්‍රියාකාරීත්වය

වගු අංක.6.9: ඇළ හා අමුණුවල ක්‍රියාකාරීත්වය

වගුව 6.10: රඹුක්කන ප්‍රදේශයේ වෘත්තීය පුහුණු ආයතනවල වත්මන් තත්වය

වගුව 6.11: නාය යළි අවධානම් කලාපවල අනුමත භාවිතයන් සහ අවසර දෙනු ලබන භාවිතාවන්

වගු අංක 7.1: සංවර්ධන කලාප

වගු අංක 7.2: සංවර්ධන කලාපවලට අදාළ කලාප සංගුණකයන්

වගු අංක 7.2 : භූමියෙහි ආනතිය අනුව අවසරලත් උපරිම බිම් කට්ටි ආවරණ ප්‍රතිශතය සහ ගෙබිම් අනුපාතයෙහි ප්‍රතිශතය

වගු අංක 7.3: භූමියෙහි ආනතිය අනුව අවසරලත් අවම භූමි ප්‍රමාණය සහ ඉඩමේ අවම පළල හා ගැඹුර

වගු අංකය 8.1: අධි ඝනත්ව නේවාසික කලාපයේ කලාපීකරණ නියමතා

වගු අංකය 8.2: මධ්‍ය ඝනත්ව නේවාසික කලාපයේ කලාපීකරණ නියමතා

වගු අංකය 8.3: අඩු ඝනත්ව නේවාසික කලාපයේ කලාපීකරණ නියමතා

වගු අංකය 8.4: අධි ඝනත්ව වාණිජ කලාපයේ කලාපීකරණ නියමතා

වගු අංකය 8.5 : මධ්‍ය ඝනත්ව වාණිජ කලාපයේ කලාපීකරණ නියමතා

වගු අංකය 8.6: මධ්‍ය ඝනත්ව සංචාරක කලාපයේ කලාපීකරණ නියමතා

වගු අංකය 8.7 : අඩු ඝනත්ව සංචාරක කලාපයේ කලාපීකරණ නියමතා

වගු අංකය 8.8: අඩු මධ්‍ය ඝනත්ව කර්මාන්ත කලාපයේ කලාපීකරණ නියමතා

වගු අංකය 8.9: කෘෂිකාර්මික කලාපයේ (කලාප I - කුඹුරු) කලාපීකරණ නියමතා

වගු අංකය 8.10: අධි සංවේදී සංරක්ෂණ කලාපයේ (වනාන්තර) කලාපීකරණ නියමතා

වගු අංකය 9.1 : මාර්ග සංවර්ධන අධිකාරියට අයත් මාර්ගවල ගොඩනැගිලි සීමාව

වගු අංකය 9.2 : පළාත් මාර්ග සංවර්ධන අධිකාරියට අයත් මාර්ගවල යෝජිත පළල සහ ගොඩනැගිලි සීමාව

වගු අංකය 9.3: රඹුක්කන ප්‍රදේශය සභාවට අයත් මාර්ගවල යෝජිත පළල සහ ගොඩනැගිලි සීමාව

වගු අංකය 9.4: ගංගා සහ ඇළ මාර්ග සඳහා ගොඩනැගිලි සීමාව

වගු අංකය 9.5: ගංගා සහ ඇළ මාර්ග සඳහා රක්ෂිත/ගොඩනැගිලි සීමාව

ඇමුණුම් ලේඛනය

- ඇමුණුම 01. පාර්ශවකරුවන්ගේ සහභාගිත්වය- රැස්වීම I (කණ්ඩායම් වශයෙන්)
- ඇමුණුම 02. සංවර්ධන පීඩක අධ්‍යයනය (Development Pressure analysis), පරිසර සංවේදීතා අධ්‍යයනය (Environmental sensitivity analysis)
- ඇමුණුම 03. පාර්ශවකරුවන්ගේ සහභාගිත්වය- රැස්වීම II
- ඇමුණුම 04. රඹුක්කන ප්‍රාදේශීය සහ බල සීමාව- භූමි පරිහරණය 2021
- ඇමුණුම 05. ශ්‍රී ලංකාවේ යෝජිත අධිවේගී මාර්ග ජාලය (මධ්‍යම අධිවේගී මාර්ගය)
- ඇමුණුම 06. සංචාරක සංවර්ධන මණ්ඩලයට වඩාත් ජනප්‍රිය සංචාරක මාර්ග ජාලය හා සංචාරක සංවර්ධන කලාප සිතියම්
- ඇමුණුම 07. රඹුක්කන ප්‍රදේශයේ ඇති පුරාවිද්‍යාත්මක හා ඓතිහාසික ස්ථාන
- ඇමුණුම 08. පින්තවල සංචාරක කලාපය ගැසට් නිවේදනය
- ඇමුණුම 09. පාර්ශවකරුවන්ගේ රැස්වීම I - විශ්ලේෂණ වාර්තාව
- ඇමුණුම 10. රඹුක්කන අපජල එකතු කිරීම, පිරිපහදු කිරීම සහ බැහැර කිරීමේ පද්ධතියක් ස්ථාපිත කිරීමට අදාළ ජනගහන පුරෝකථන සහ අපජල උත්පාදනය (ග්‍රාම සේවා වසම් මට්ටමින්) - ජාතික ජල සම්පාදන හා ජලපවහන මණ්ඩලය
- ඇමුණුම 11. රූක් රෝපණය සඳහා සුදුසු ශාක වර්ග
- ඇමුණුම 12. පාර්ශවකරුවන්ගේ ව්‍යාපෘති ප්‍රමුඛතාගත කිරීම
- ඇමුණුම 13. කලාප සංගුණකය (Zone factor)
- ඇමුණුම 14. කලාප මායිම් සහ භූ ඛණ්ඩාංක

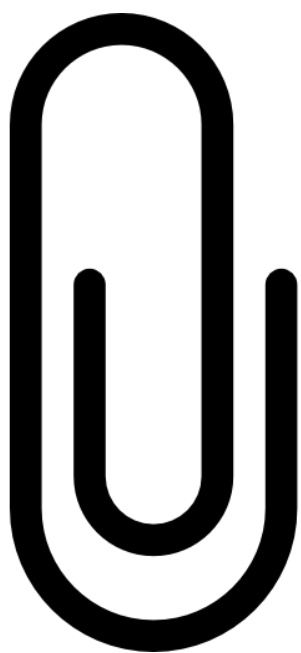

අනුමැතිය

ඇමුණුම 01- පාර්ශවකරුවන්ගේ රැස්වීම | (සභාගත වූ ආයතන)

කණ්ඩායම 01- පරිපාලන

- ප්‍රාදේශීය ලේකම් කාර්යාලය, රඹුක්කන
- ප්‍රාදේශීය සභාව , රඹුක්කන
- ජාතික ආධුනිකත්ව හා කාර්මික පුහුණු ආයතනය
- ශ්‍රී ලංකා පොලීසිය
- පාසල්

කණ්ඩායම 02- යටිතල පහසුකම්

- කලාප අධ්‍යාපන කාර්යාලය
- ඉඩම් පරිහරණ ප්‍රතිපත්ති සැලසුම් දෙපාර්තමේන්තුව
- මාර්ග සංවර්ධන අධිකාරිය
- ජාතික ගොඩනැගිලි පර්යේෂණ සංවිධානය
- ජාතික ජලසම්පාදන හා ජලපවහන මණ්ඩලය
- ධුන්ඩික්ස් ආයතනය
- ලංකා විදුලිබල මණ්ඩලය

කණ්ඩායම 03- සංචාරක හා කෘෂිකාර්මික

- සංචාරක සංවර්ධන අධිකාරිය
- කෘෂිකාර්ම දෙපාර්තමේන්තුව
- වෙළඳ සංගමය
- මධ්‍යම පරිසර අධිකාරිය
- පොල් සංවර්ධන මණ්ඩලය
- වන සංරක්ෂණ දෙපාර්තමේන්තුව
- පින්තවල සත්වෝද්‍යානය
- පින්තවල අලි අනාථාගාරය
- අපේ ගම - සධරගමුව පළාත් සභාව

ඇමුණුම 02. සංවර්ධන පීඩක විශ්ලේෂණය (Development Pressure analysis), පරිසර සංවේදීතා විශ්ලේෂණය (Environmental sensitivity analysis)

සිතියම 01: සංවර්ධන පීඩක විශ්ලේෂණය (Development Pressure analysis)

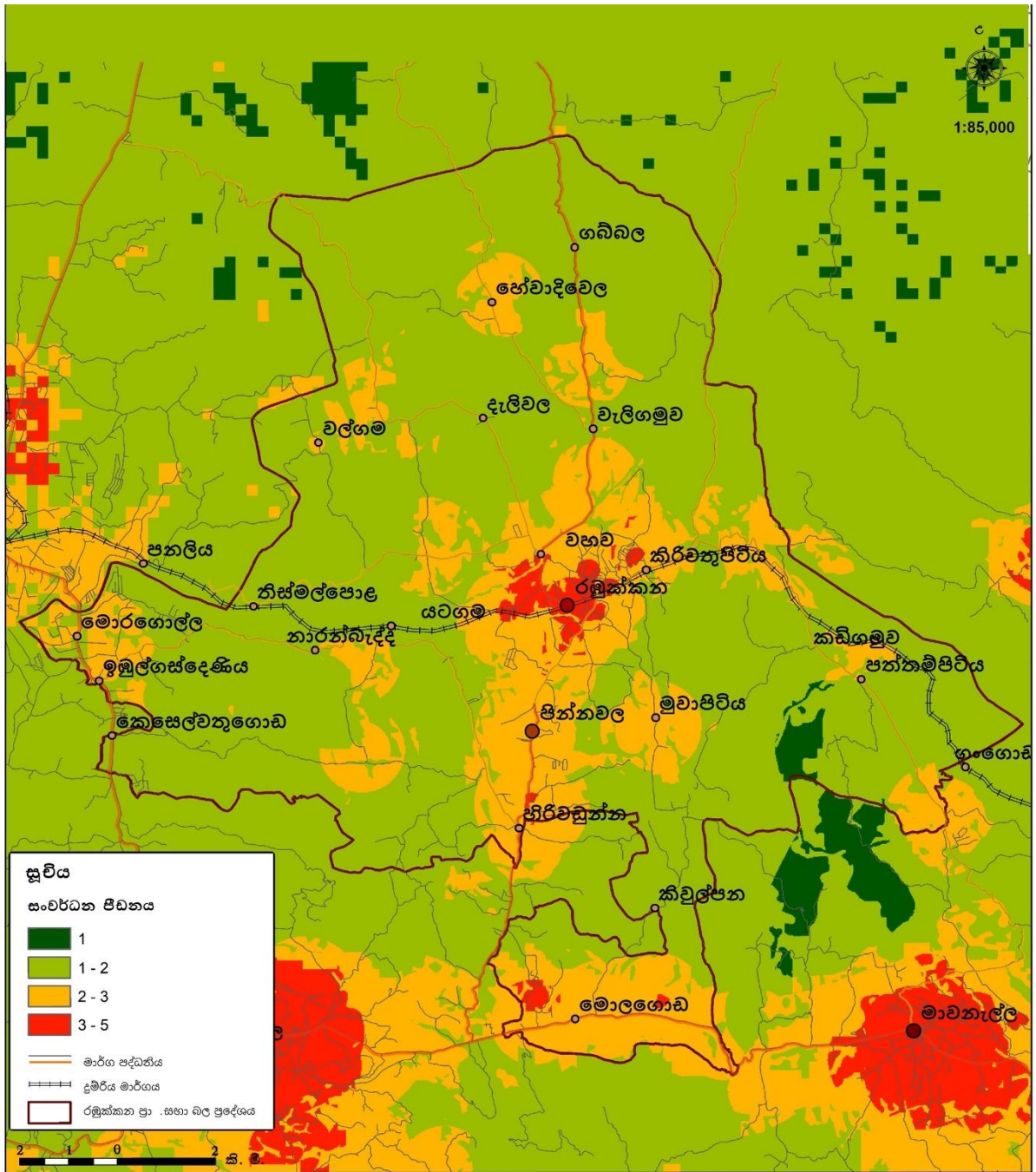

<p>රඹුක්කන ප්‍රාදේශීය සභා බල ප්‍රදේශයේ සංවර්ධන පීඩක ව්‍යාප්තිය</p>	<p>මූලාශ්‍ර - කෑගල්ල දිස්ත්‍රික් කාර්යාලයල නාගරික සංවර්ධන අධිකාරිය 2022</p>	<p> නාගරික සංවර්ධන අධිකාරිය 2022</p>
<p>සබරගමුව පළාත් කාර්යාලය</p>	<p>රඹුක්කන සංවර්ධන සැලැස්ම 2023 - 2033</p>	<p>සැකසුම - කෑගල්ල දිස්ත්‍රික් කාර්යාලය, නාගරික සංවර්ධන අධිකාරිය</p>

මූලාශ්‍රය: නාගරික සංවර්ධන අධිකාරිය, 2022

සිතියම 02: පරිසර සංවේදීතා විශ්ලේෂණය (Environmental sensitivity analysis)

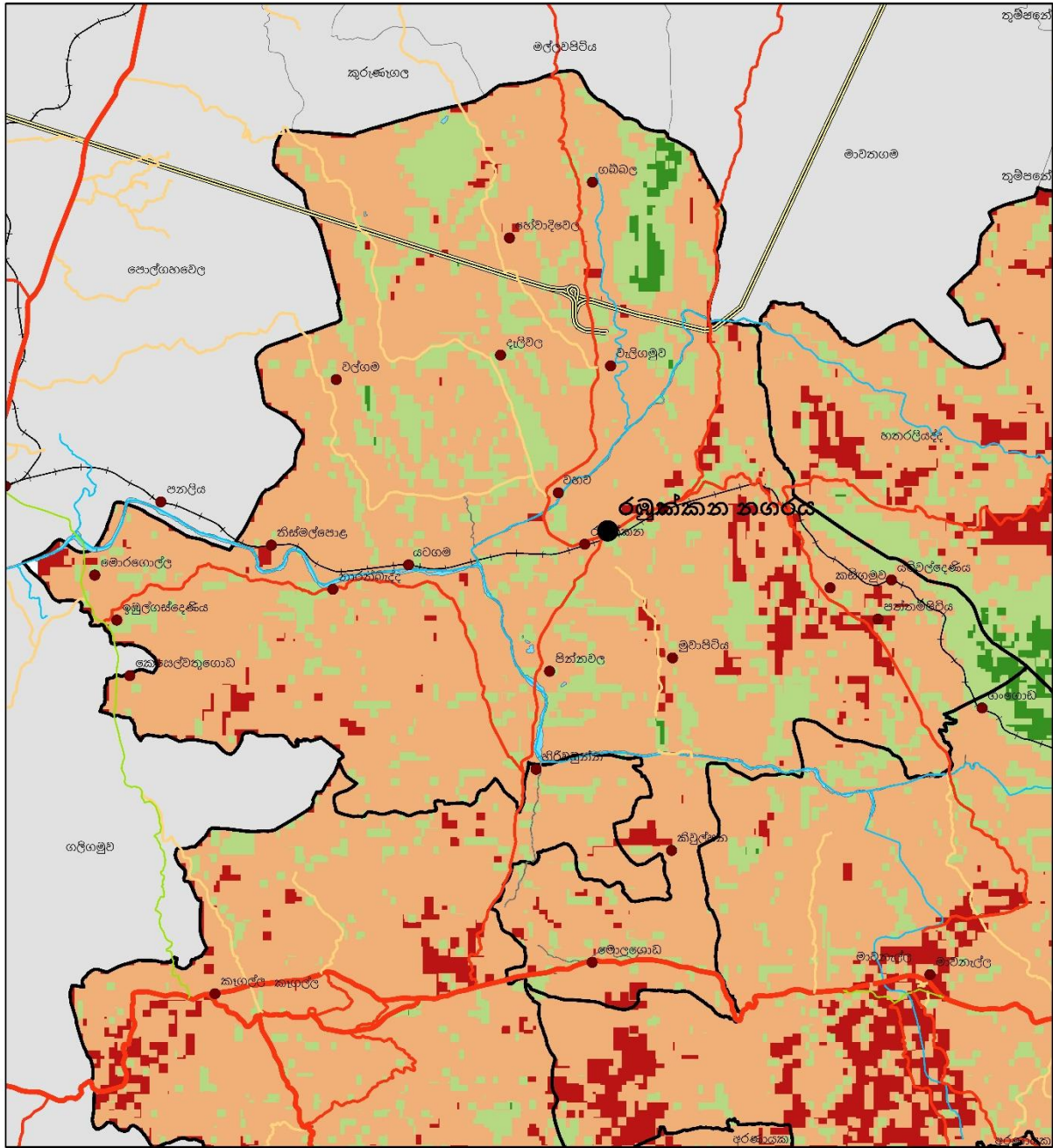

<p>පරිසර සංවේදීතා විශ්ලේෂණය රඹුක්කන ප්‍රාදේශීය සභාව</p>	<p>මූලාශ්‍රය : කැමැත්ත දැක්වූ කාර්යාලය, නා.ස.අ</p>	 නාගරික සංවර්ධන අධිකාරිය
---	--	--

සබරගමුව පළාත	රඹුක්කන සංවර්ධන සැලැස්ම 2023-2033	සකපුම : කැමැත්ත දැක්වූ කාර්යාලය, නාගරික සංවර්ධන අධිකාරිය
--------------	-----------------------------------	---

මූලාශ්‍රය: නාගරික සංවර්ධන අධිකාරිය, 2022

ඇමුණුම 03. පාර්ශවකරුවන්ගේ සහභාගිත්වය- රැස්වීම II

පාර්ශවකරුවන්ගේ රැස්වීම II

	නම	නතතුර	ආයතනය
01	ආර්.එම්.පී. රත්නාසක	ලේකම්	රඹුක්කන ප්‍රාදේශීය සභාව
02	එන්.එම්.පී.එස්. නවරත්න	කාර්මික නිලධාරී	රඹුක්කන ප්‍රාදේශීය සභාව
03	කේ.පී.එස්.සී. අබේරත්න	සංවර්ධන නිලධාරී	රඹුක්කන ප්‍රාදේශීය සභාව
04	ආර්. එච්.ඩී. කරුණාරත්න	සහකාර අධ්‍යක්ෂ	කෘෂිකර්ම දිස්ත්‍රික් ලේකම් කාර්යාලය
05	ර්.ආර්.ඩී.පී. කලුගල්ල	කාර්මික නිලධාරී	රඹුක්කන ප්‍රාදේශීය ලේකම් කාර්යාලය
06	එම්.එම්.එම්.ඒ.පී. මැදදෙගාම	ප්‍රාදේශීය නිලධාරී	ගොවිජන සංවර්ධන දෙපාර්තමේන්තුව
07	එම්. ප්‍රියන්ති දැලිවල	දැලිවල ප්‍රාදේශීය නිලධාරී	ගොවිජන සංවර්ධන දෙපාර්තමේන්තුව
08	ආර්.පී.පී. අනුරසිංහ	ගොවිජන කළමනාකරු	ගොවිජන සංවර්ධන දෙපාර්තමේන්තුව
09	කේ.අයි. කුඩාගම	කළමනාකාර අධ්‍යක්ෂ	වෙළඳ සංගමය, රඹුක්කන
10	ඒ.එම්. දිසානායක	සමාජික	වෙළඳ සංගමය, රඹුක්කන
11	එම්.පී.ආර්.සී.කේ.කේ. ගම්මල්	ඒකක කළමනාකරු	භූ විද්‍යා සමීක්ෂණ හා පතල් කාර්යාංශය
12	තිවංක ආරියදාස	දේ.සේ. නිලධාරී	වාරි මාර්ග
13	කේ.කේ. පද්මසේන	කාර්මික නිලධාරී	මධ්‍යම පරිසර අධිකාරිය
14	කේ.එම්.ඩී.ඒ. කරුණානායක	ජ්‍යෙෂ්ඨ කාර්මික නිලධාරී	මධ්‍යම පරිසර අධිකාරිය
15	එම්.ආර්.එම්.සී. වීරසිංහ	දිස්ත්‍රික් නිලධාරී	ජාතික ගොඩනැගිලි පරී. ආයතනය
16	එන්.ඩබ්.යූ. දයාරත්න	කාර්මික නිලධාරී	මාර්ග සංවර්ධන අධිකාරිය
17	ආර්.ඩී.එච්.රාජපක්ෂ	ඉංජිනේරු	ජාතික ජලසම්පාද හා ජලාපවහන මණ්ඩලය
18	ජේ.සී.එන්. පෙරේරා	ස්ථානභාර නිලධාරී	ජාතික ජලසම්පාද හා ජලාපවහන මණ්ඩලය
19	ආර්.එම්.ඒ.ඩී.ඒ. රාජපක්ෂ	ඉංජිනේරු	ලංකා විදුලිබල මණ්ඩලය
20	එම්.ඒ.එන්.යූ. වික්‍රමරත්න	සහකාර වෛද්‍ය නිලධාරී	සෞඛ්‍ය වෛද්‍ය නිලධාරී කාර්යාලය
21	ඩබ්.එම්.සී.ජේ. විජේකෝන්	සහකාර අධ්‍යක්ෂ (සැ.)	කලාප අධ්‍යාපන කාර්යාලය
22	එම්.එම්.කේ. දිසානායක	කොස්තාපල්	ශ්‍රී ලංකා පොලිසිය, රඹුක්කන
23	ආර්.එම්.සී.කේ. ජයවර්ධන	ස්ථානභාර නිලධාරී	වෘත්තීය පුහුණු අධිකාරිය
24	පී.වී.ඩී.ආර්. පහල විතාන	ස්ථානාධිපති	දුම්රිය දෙපාර්තමේන්තුව
25	ඩබ්.එම්. සිරිල් ජයවර්ධන	ස්ථාන භාර නිලධාරී	මාර්ගස්ථ මගී ප්‍රවාහන අධිකාරිය
26	එන්.ඩී.පී. ජයරත්න	කළමනාකරු	මාර්ගස්ථ මගී ප්‍රවාහන අධිකාරිය

27	ජේ.එම්.ඩබ්.එන්. ජයවර්ධන	අපනයන නිලධාරී	නියෝජ්‍ය කෘෂිකර්ම අධ්‍යක්ෂ කාර්යාලය
28	පී.ටී.සී.පී. කරුණාරත්න	පොල් සංවර්ධන නිලධාරී	පොල් වගා කිරීමේ මණ්ඩලය, කැමැත්ත
29	පී.එම්.එල්. විජේසුන්දර	රබර් සංවර්ධන නිලධාරී	රබර් සංවර්ධන දෙපාර්තමේන්තුව
30	එම්.පී.පී. මධුරවංශ	සංවර්ධන නිලධාරී	සත්වෝද්‍යානය
31	පී.පී.එම්.කේ. ජයතිලක	සහකාර නිලධාරී	සත්වෝද්‍යානය
32	ආර්.ඒ.එල්.ඩබ්.කේ. රණතුංග	ගොවිපල කළමනාකරු	දිස්ත්‍රික් කෘෂිකර්ම පුහුණු මධ්‍යස්ථානය
33	ප්‍රියානි නවරත්න	අධ්‍යක්ෂ (උපාය මාර්ගික සැලසුම්)	නාගරික සංවර්ධන අධිකාරිය
34	සුගත් ජේමසිරි	අධ්‍යක්ෂ (සබරගමුව පළාත)	නාගරික සංවර්ධන අධිකාරිය
35	එම්.ටී.ඩී.කේ. විජේනායක	නියෝජ්‍ය අධ්‍යක්ෂ (සැලසුම්)	නාගරික සංවර්ධන අධිකාරිය
36	කෝෂ්‍යලා සමරකෝන්	නගර නිර්මාණ ශිල්පී	නාගරික සංවර්ධන අධිකාරිය
37	එම්.ආර්.එම්.සී. විජයරත්න	නගර නිර්මාණ ශිල්පී	නාගරික සංවර්ධන අධිකාරිය
38	ඒ.එම්.සී. සමන්තිලක	නගර නිර්මාණ ශිල්පී	නාගරික සංවර්ධන අධිකාරිය
39	ඩබ්ලිව්.ඒ. රෙහාන් වික්‍රමසිංහ	නගර නිර්මාණ ශිල්පී	නාගරික සංවර්ධන අධිකාරිය
40	පී.ආර්.එම්.සී.කේ. පල්ලෙපොල	බලාත්මක නිලධාරී	නාගරික සංවර්ධන අධිකාරිය
41	එස්.කේ. දොඩම්වල	බලාත්මක නිලධාරී	නාගරික සංවර්ධන අධිකාරිය
42	ඩබ්.පී.එස්.පී. විජයන්ති	බලාත්මක නිලධාරී	නාගරික සංවර්ධන අධිකාරිය
43	එම්.කේ.එම්.එම්.එන්. විජේරත්න	බලාත්මක නිලධාරී	නාගරික සංවර්ධන අධිකාරිය
44	බී.එම්.එස්.එම්. සිල්වා	කළමනාකරණ සහකාර	නාගරික සංවර්ධන අධිකාරිය
45	ඒ.පී.ආර්. අපිත් කුමාර	කාර්යාල කාර්ය සහායක	නාගරික සංවර්ධන අධිකාරිය

ඇමුණුම 04. රඹුක්කන ප්‍රාදේශීය සභා බල සීමාව- භූමි පරිහරණය 2021

සිතියම 2.2: භූමි පරිහරණ රටාව-2021

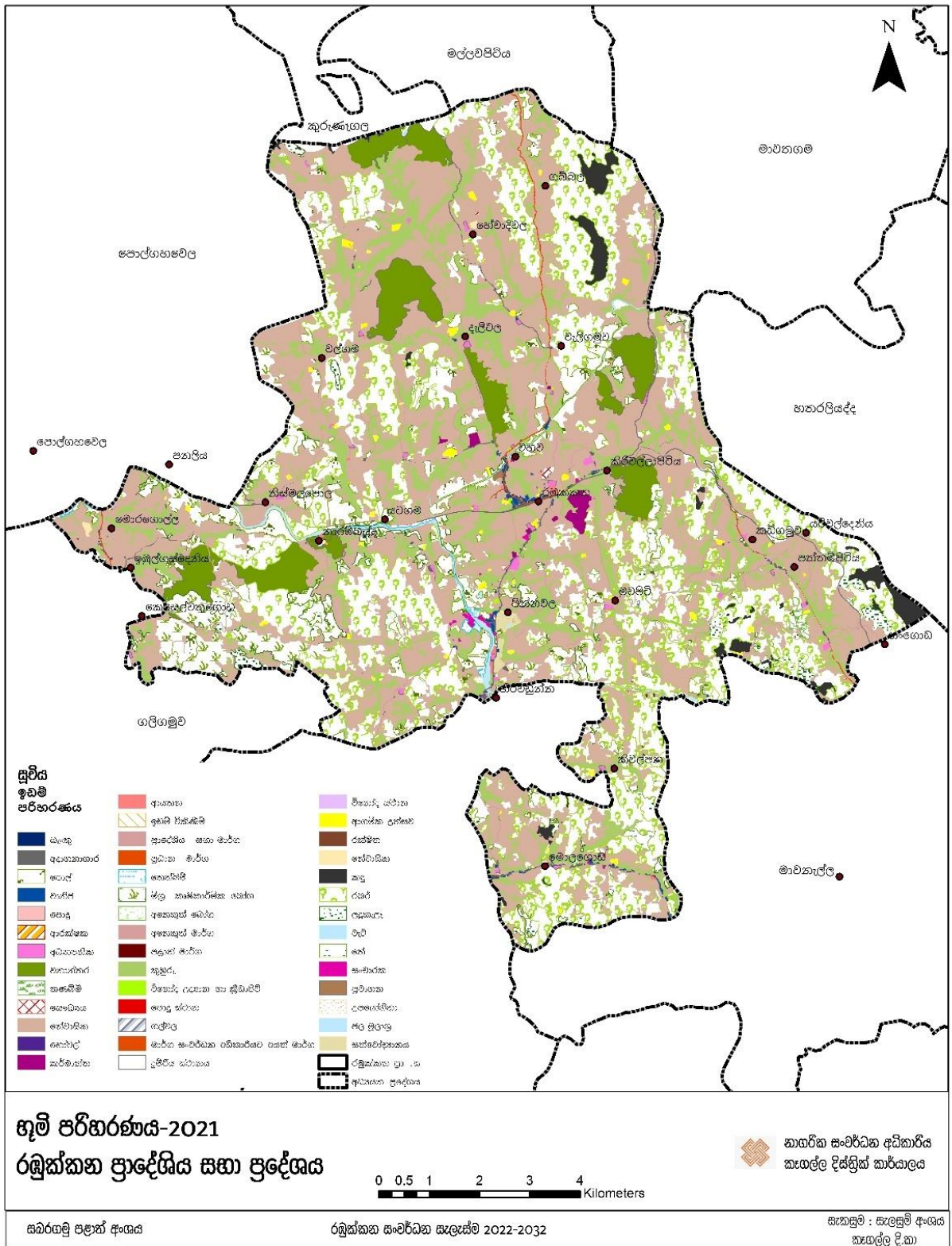

මූලාශ්‍රය : භාග්‍ය සංවර්ධන අධිකාරිය, 2021

ඇමුණුම 05. ශ්‍රී ලංකාවේ යෝජිත අධිවේගී මාර්ග ජාලය (මධ්‍යම අධිවේගී මාර්ගය)

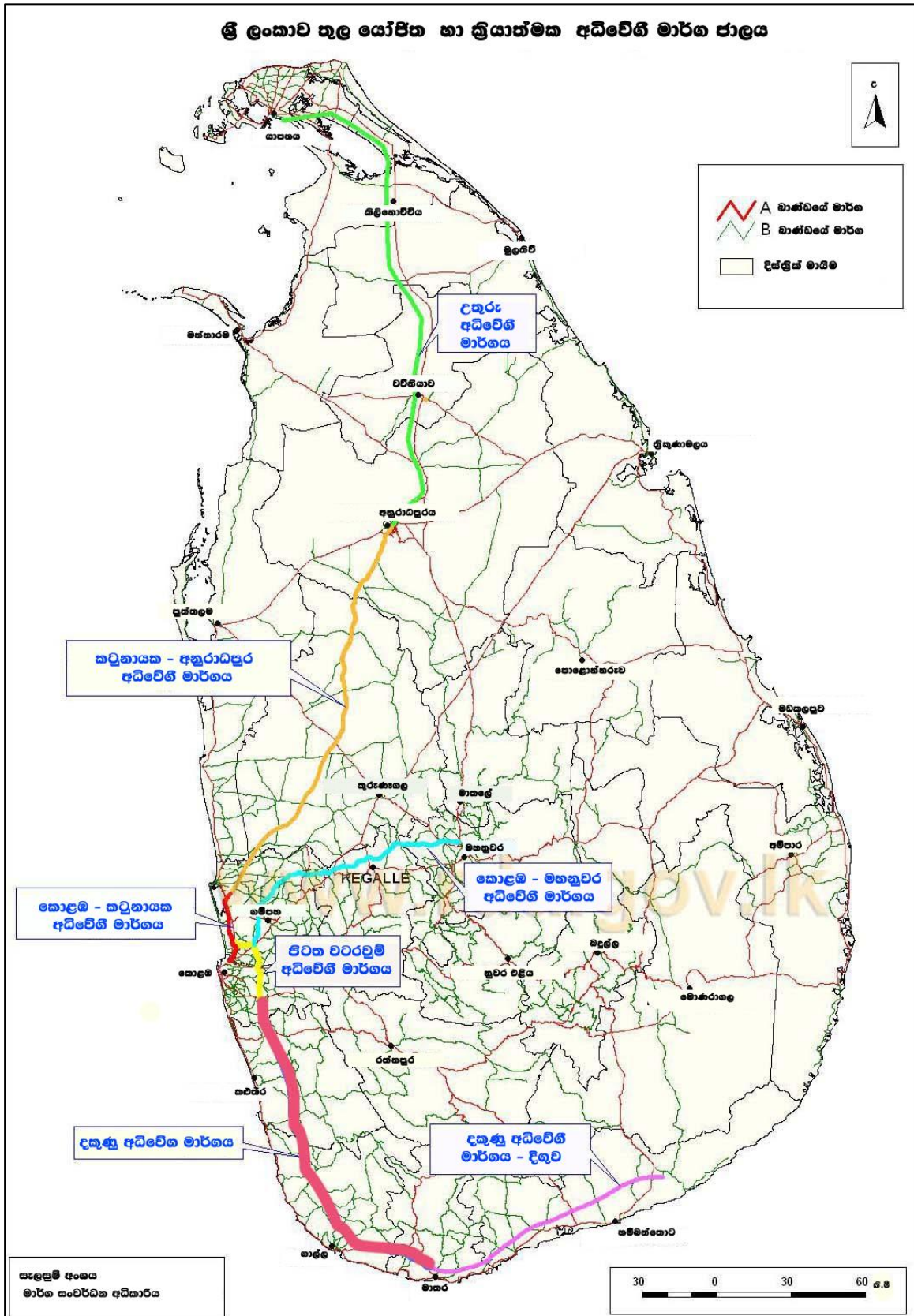

මූලාශ්‍රය: සැලසුම් අංශය, මාර්ග සංවර්ධන අධිකාරිය

ඇමුණුම 06. සංචාරක සංවර්ධන මණ්ඩලයට වඩාත් ජනප්‍රිය සංචාරක මාර්ග ජාල සිතියම හා සංචාරක සංවර්ධන කලාප සිතියම

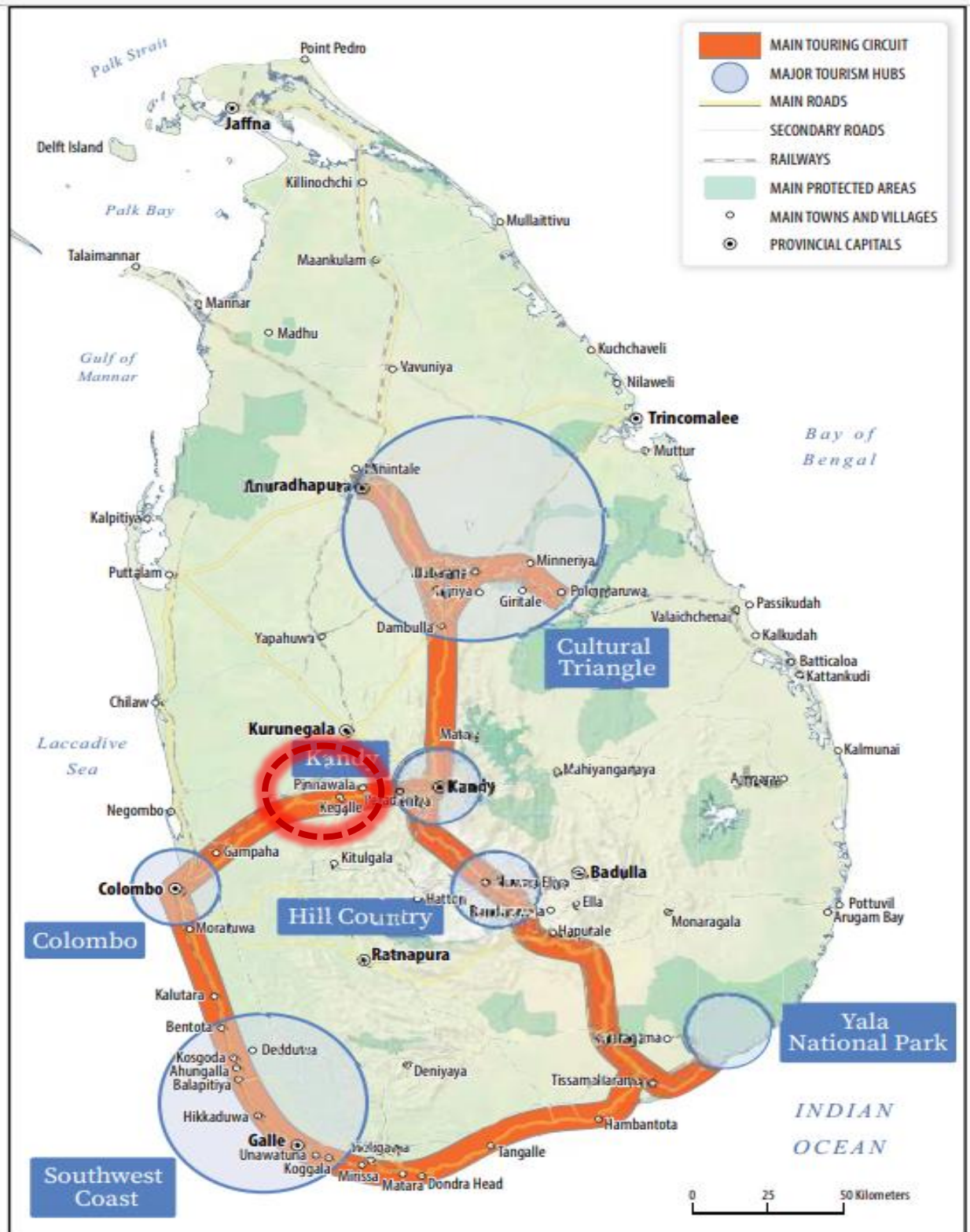

මූලාශ්‍රය: සංචාරක උපායමාර්ගික සැලැස්ම(2017-2020), සංචාරක සංවර්ධන මණ්ඩලය

ඇමුණුම 07: සංචාරක සංවර්ධන කලාප සිතියම - සංචාරක සංවර්ධන මණ්ඩලය



මූලාශ්‍රය: සංචාරක උපායමාර්ගික සැලැස්ම(2017-2020), සංචාරක සංවර්ධන මණ්ඩලය

ඇමුණුම 08. රඹුක්කන ප්‍රදේශයේ ඇති පුරාවිද්‍යාත්මක හා ඓතිහාසික ස්ථාන

රූප සටහන 6.20: බෝවිරැක්බාරාම පුරාණ විහාරය



රූප සටහන 6.21: නවගමුව පුරාණ විහාරය



රූප සටහන 6.22: 'පදවිගම්පොළ ගල්මැස්ස'



රූප සටහන 6.23: මීදුම රජමහා විහාරය



රූප සටහන 6.24: දැලිවල කොටවෙහෙර



රූප සටහන 2.25: කැලෑ දඹුල්ල



රූප සටහන 6.26: මංගලගම අම්බලම, මොලගොඩ



ඇමුණුම 09. යෝජිත භූමි පරිහරණ සැලැස්ම, 2033

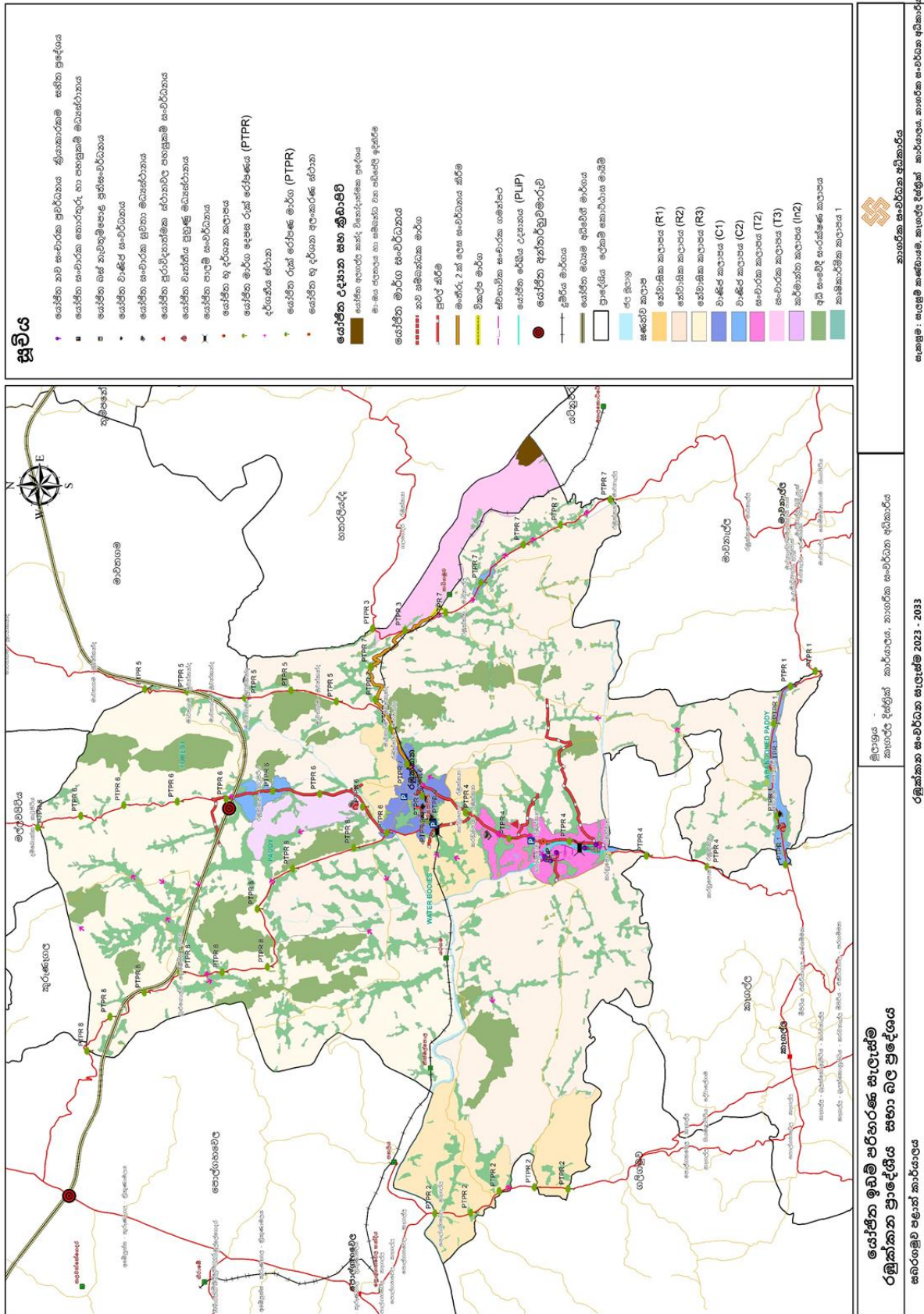



(5/)

ශ්‍රී ලංකා ප්‍රජාතාන්ත්‍රික සමාජවාදී ජනරජයේ ගැසට් පත්‍රය

අති විශේෂ

අංක 1128/6 - 2000 අප්‍රේල් 20 වැනි බ්‍රහස්පතින්දා - 2000.04.20

(ආණ්ඩුවේ බලයට ප්‍රසිද්ධ කරන ලදී)

I වැනි කොටස : (I) වැනි ඡේදය - සාමාන්‍ය

ආණ්ඩුවේ නිවේදන

1968 අංක 14 දරන සංචාරක සංවර්ධන පනත

73෫ විගන්තිය යටතේ නියමය

1991 අංක 39 දරන පනතින් හා 1987 අංක 2 දරන පනතින් සංශෝධිත 1968 අංක 14 දරන සංචාරක සංවර්ධන පනතේ 73෫ විගන්තියෙන් මා වෙත පැවරී ඇති බලතල ප්‍රකාර සංචාරක හා සිවිල් ගුවන් සේවා අමාත්‍ය ධර්මසිරි සේනානායක වන මම, පළාත් පාලන විෂය හර අමාත්‍යවරයාගේ එකඟත්වය ඇතිව මෙහි උපලේඛනයේ නිකුත්ව සඳහන් ප්‍රදේශය සංචාරක සංවර්ධන ප්‍රදේශයක් වශයෙන් මේ නියමය මගින් ප්‍රකාශයට පත් කරමි.

ධර්මසිරි සේනානායක,
සංචාරක කටයුතු හා සිවිල් ගුවන් සේවා අමාත්‍ය.

2000 වැනි අප්‍රේල් මස 11 වැනි දින,
කොළඹ දි. ය.

උපලේඛනය

කන්කරුවය සඳහා අනුපූර්ව අංක කේටි/කේටි/08/196 සහ කේටි/ආර්එම්/08/197 ප්‍රකාර රජයේ මිනිත්දෝරු එම්. ආර්. ජයතිලක බණ්ඩා විසින් පිලියෙල කරනු ලැබූ සර්වේ ජනාරාල වෙනුවට කැණල්ල කොට්ඨාශ හර මිනිත්දෝරු අධිකාරී එස්. ඩී. ධර්මදාස විසින් 1998 අගෝස්තු මස 10 වන දින නිකුත් කර ඇති දළ සිතියමේ දැක්වෙන පිත්තවල ප්‍රදේශය පහත දැක්වෙන භූමි ප්‍රදේශ වලින් සමන්විත වේ:-

- (1) සබරගමුව පළාතේ කැණල්ල දිස්ත්‍රික්කයේ, කැණල්ල ප්‍රාදේශීය ලේකම් කොට්ඨාශයේ කොළඹ කුට්ටි පාරේ කරවුපන මංසන්දියේ සිට කරවුපන රඹුක්කන දක්වා ඇති මහා මාර්ගය ඔස්සේ රඹුක්කන ප්‍රාදේශීය ලේකම් කොට්ඨාශයේ බතමුරේ මංකඩ දක්වා වැටෙන බතමුරේ මාමිය පාර ආරම්භ වන ස්ථානය දක්වා කරවුපන සිට රඹුක්කන දක්වා මහා මාර්ගයේ මධ්‍ය රේඛාවට අභිලම්භ වන සේ මීටර 400ක් බැගින් මාර්ගය දෙපසට වන බිම් නිරවු හා/හෝ මෙම බිම් නිරවු මාමිය ඇතුළත් වන ස්ථානයේ සිට, මාමිය වම් අවුරු සිට මීටර 200ක් හා/හෝ මින් වැඩිදුරක් පෙන්වන භූමි ප්‍රදේශය ඇතුළත් වේ.
- (2) කරවුපන රඹුක්කන මාර්ගයේ දිසාවට වම් පසින් කොළඹ කුට්ටි පාරේ සිට ආරම්භ වන පරිදි, කැණල්ල ප්‍රාදේශීය ලේකම් කොට්ඨාශයේ අංක 14 කරවුපන ග්‍රාම නිලධාරී කොට්ඨාශයේ කොටසක් ද, එතැන් සිට අංක 14ඒ පූවක්දෙණිය ග්‍රාම නිලධාරී කොට්ඨාශයේ කොටසක් ද, එතැන් සිට අංක 14බී කොළොන්නෙල්ල ග්‍රාම නිලධාරී කොට්ඨාශයේ කොටසක් ද, එතැන් සිට රඹුක්කන ප්‍රාදේශීය

2A I කොටස : (II) ඡේදය - ශ්‍රී ලංකා ප්‍රජාතාන්ත්‍රික සමාජවාදී ජනරජයේ අති විශේෂ ගැටළු පත්‍රය 2000 04 20

ලේකම් කොට්ඨාශය අයත් අංක 11වී හිටිවදුන්න ග්‍රාම නිලධාරී කොට්ඨාශයේ කොටසක් ද වනාන්තරයේ වනාන්තර පරිපාලන අංශයේ සිට බහාලුණු මංකඩ දක්වා වැටෙන මාර්ගය හමුවන විට දී එම මාර්ගය දිගේ බහාලුණු මංකඩ දක්වා ද, එතැන් සිට අංක 1 කොන්කනවත්ත ග්‍රාම නිලධාරී කොට්ඨාශ මායිම් දිගේ වැටෙන බහාලුණු මාර්ගය පාර දිගේ ද, එතැන් සිට අංක 10 වී බහාලුණු ග්‍රාම නිලධාරී කොට්ඨාශයට අයත් මාර්ගය පාර දිගේ කරවූයේ සිට රඹුක්කන මහා මාර්ගය දක්වා ද, එතැන් සිට කරවූයේ සිට රඹුක්කන මාර්ගයේ මධ්‍ය රේඛාවට අභිලම්භ වනාන්තර මාර්ගයේ මීටර 400ක් අංක 10 වී බහාලුණු ග්‍රාම නිලධාරී කොට්ඨාශයේ කොටසක් ද, එතැන් සිට අංක 9 වී කොන්කන රඹුක්කන සිට කරවූයේ සිට අංක 10 වී බහාලුණු ග්‍රාම නිලධාරී කොට්ඨාශයේ කොටසක් ද, එතැන් සිට අංක 8 වී කොන්කන වත්ත ග්‍රාම නිලධාරී කොට්ඨාශයේ කොටසක් ද, එතැන් සිට අංක 8 වී යෝදගම ග්‍රාම නිලධාරී කොට්ඨාශයේ කොටසක් ද, එතැන් සිට කැලුල්ල ප්‍රාදේශීය ලේකම් කොට්ඨාශයට අයත් අංක 12 වී දියගම ග්‍රාම නිලධාරී කොට්ඨාශයේ කොටසක් ද, එතැන් සිට කැලුල්ල ප්‍රාදේශීය ලේකම් කොට්ඨාශයට අයත් අංක 12 කැලුල්ල ග්‍රාම නිලධාරී කොට්ඨාශයේ කොටසක් ද, එතැන් සිට රඹුක්කන ප්‍රාදේශීය ලේකම් කොට්ඨාශයට අයත්, අංක 13 ගල්පොල ග්‍රාම නිලධාරී කොට්ඨාශයේ කොටසක් ද, එතැන් සිට අංක 13 වී කුඹුල්ල ග්‍රාම නිලධාරී කොට්ඨාශයේ කොටසක් ද, එතැන් සිට කැලුල්ල ප්‍රාදේශීය ලේකම් කොට්ඨාශයේ අංක 14 වී පුවක්දෙණිය ග්‍රාම නිලධාරී කොට්ඨාශයේ කොටසක් ද, එතැන් සිට අංක 14 කරවූයේ ග්‍රාම නිලධාරී කොට්ඨාශයේ කොටසක් ද, වනාන්තරයේ වනාන්තර පරිපාලන අංශයේ කොටසක් කුට්ටි මහා මාර්ගය හමුවන ස්ථානය දක්වා ද, එතැන් සිට කොළඹ කුට්ටි පාර දිගේ පළමු ආරම්භ කළ ස්ථානය දක්වා ද දිවෙන මායිම් රේඛා ඇතුළත පිහිටි භූමි ප්‍රදේශය ඇතුළත් වේ.

05-74

පින්නවල සංචාරක කලාපය ගැසට් කරන ලද බල ප්‍රදේශය

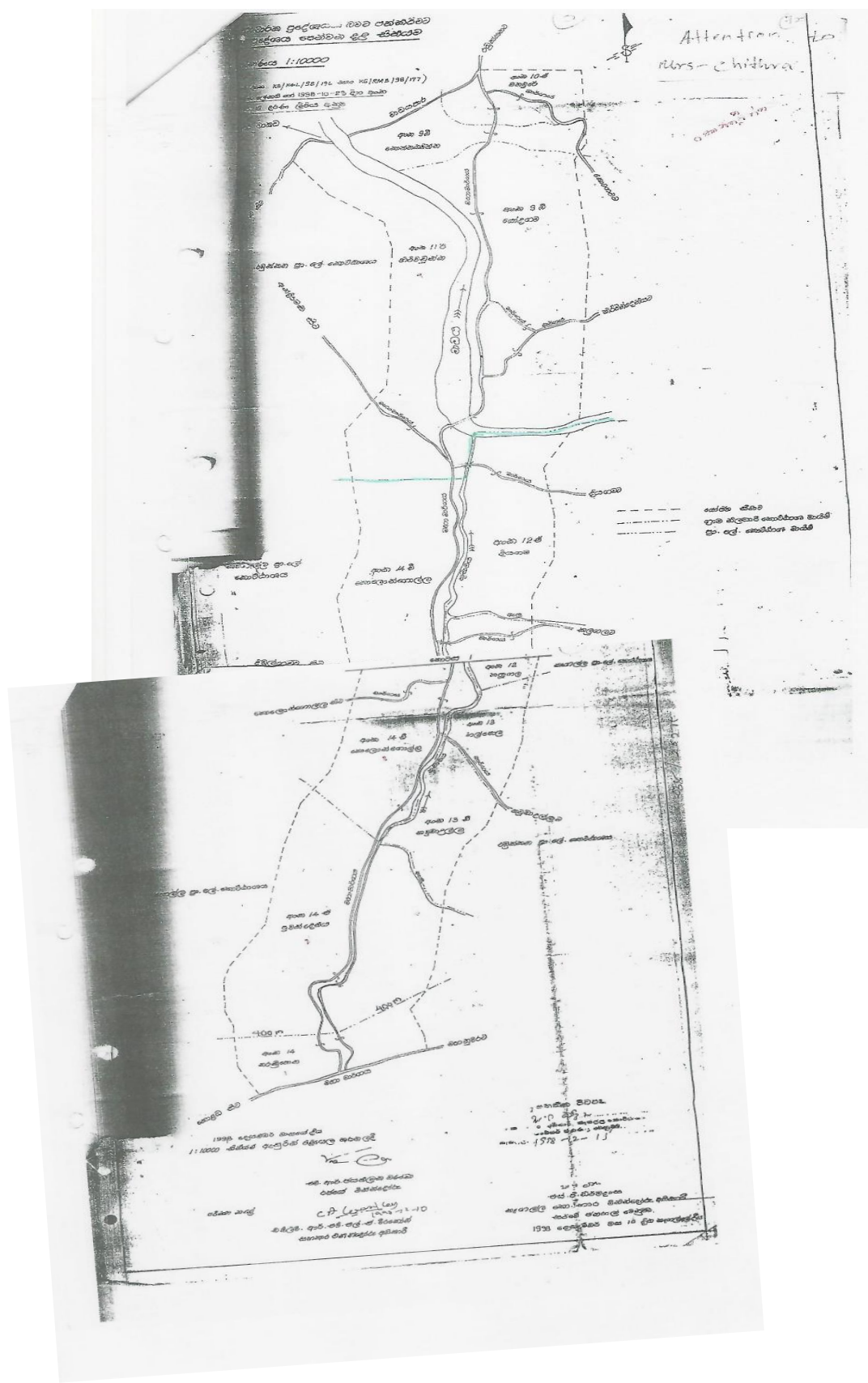

ඇමුණුම 11.: පාර්ශවකරුවන්ගේ රැස්වීම I - විශ්ලේෂණ වාර්තාව

පාර්ශවකරුවන්ගේ රැස්වීම I - රඹුක්කන ප්‍රාදේශීය සභා බල ප්‍රදේශය
නාගරික සංවර්ධන අධිකාරිය



2018/02/20

NVIVO විශ්ලේෂණය
සංවර්ධන සැලසුම් අංශය

පාර්ශවකරුවන්ගේ රැස්වීම-ක්‍රියාත්මක කිරීමේ ක්‍රියාවලිය

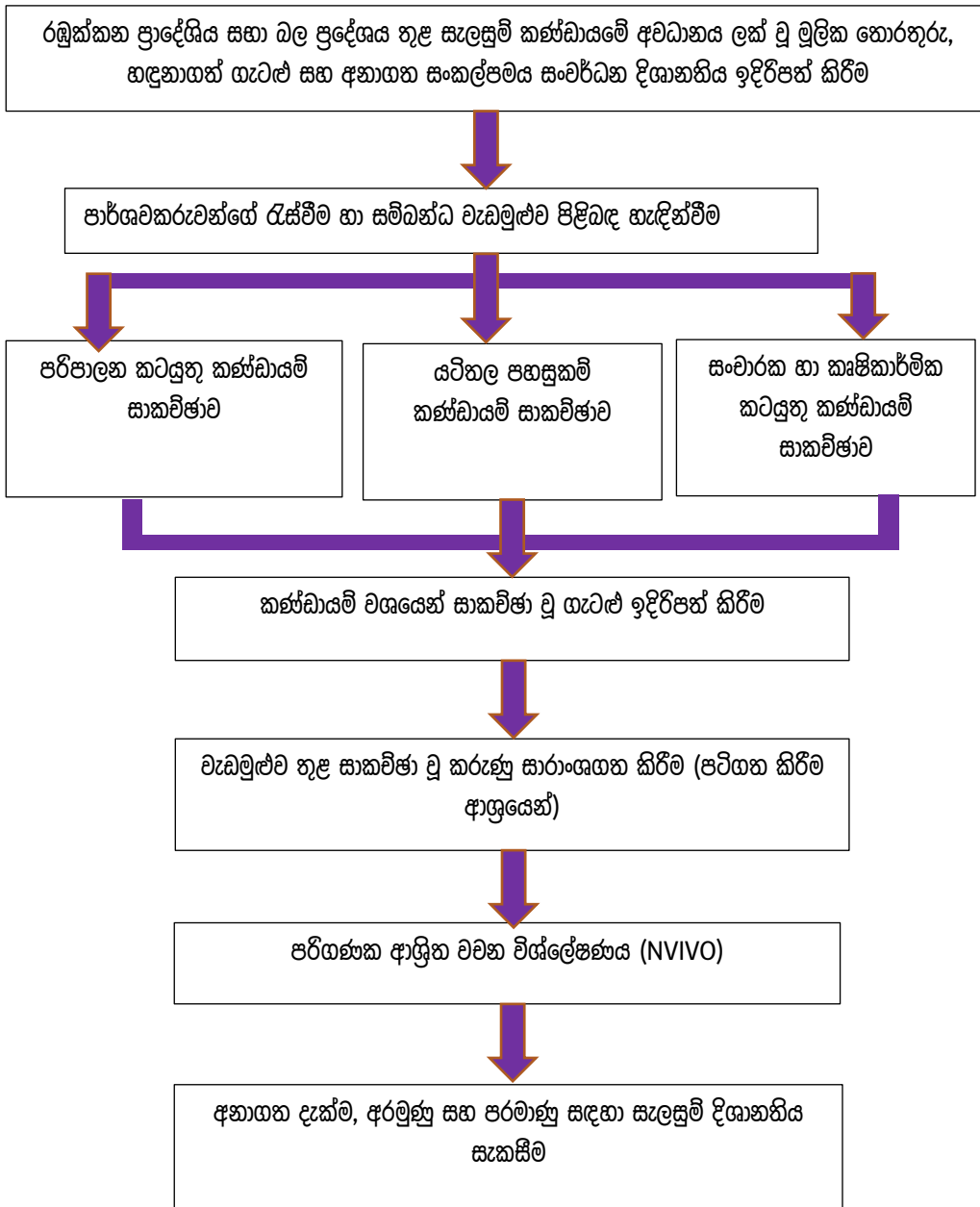

පරිගණක ආශ්‍රිත වචන විශ්ලේෂණය (NVIVO) – World Cloud Analysis

කණ්ඩායම 01



පරිපාලන කණ්ඩායම විසින් ඉදිරිපත් කරන ලද අදහස් මූලිකව දුම්රිය ප්‍රවේශය, නිවාස පහසුකම් සහ සංචාරක කර්මාන්තය සම්බන්ධ ගැටළු සාකච්ඡා කළ වූ අතර ඒවා සංවර්ධනය කිරීමට අවශ්‍ය පහසුකම් සංවර්ධනය කිරීම කෙරෙහි අවධානය යොමු විය.

කණ්ඩායම 02



යටිතල පහසුකම් කණ්ඩායම ප්‍රධාන වශයෙන් මාර්ග පද්ධතිය හා සම්බන්ධ මාර්ග පුළුල් කිරීම, විකල්ප මාර්ග සංවර්ධනය සහ අනෙකුත් පහසුකම් සංවර්ධනය පිළිබඳව සාකච්ඡා විය.

කණ්ඩායම 1

ගැටලු

- රඹුක්කන ප්‍රදේශයට පැමිණෙන සංචාරකයින් හට නිවැරදි මඟ පෙන්වීමක් නොමැති වීම
- දුම්රිය කොන්දාසාරය විනාශ වී යාම
- සතිපොල ප්‍රමිතියකින් තොරව පැවතීම
- ප්‍රදේශයේ කුණු බැහැර කිරීම ක්‍රමවත් නොවීම
- රඹුක්කන පොලිසිය නුසුදුසු ස්ථානයක පිහිටීම
- ප්‍රාදේශීය ලේකම් කාර්යාලයේ නිල නිවාස නුසුදුසු ස්ථානයක පිහිටීම
- ප්‍රදේශයේ සංචාරක ව්‍යාපාරය ප්‍රමිතියෙන් තොර වීම
- ප්‍රදේශයේ රඹුකැන් සදහා නිසි මිලක් හා වෙළඳපලක් නොමැති වීම

විසඳුම්

- සංචාරක පොලිසියක් ස්ථාපනය කිරීම (දුම්රිය ස්ථානය අසල)
- කොන්දාසාර භාණ්ඩ සදහා ආවරණයක් සැකසීම
- නියමිත ස්ථානයේ සතිපොල ස්ථාපනය කිරීම
- ප්‍රතිවක්‍රීකරණය වැනි ක්‍රියාවලි වලින් නගරය පිරිසිදුව තබා ලැබීම
- රඹුක්කන පොලිසිය සුදුසු ස්ථානයක ස්ථාපිත කිරීම
- ප්‍රාදේශීය ලේකම් කාර්යාලයේ නිල නිවාස එම ස්ථානයෙන් ඉවත් කර සුදුසු ස්ථානයක ස්ථාපිත කිරීම
- කෙසෙල් වගාව ප්‍රවලිත කිරීම හා කෙසෙල් ආශ්‍රිත නිශ්පාදන වැඩිදියුණු කිරීම
- සංචාරක කර්මාන්තය අධීක්ෂණය සදහා යම් ආයතනයක් මැදිහත් වීම

ගැටළු	යෝජනා
නාගරික විදුලි රැහැන් පද්ධති	භූගත රැහැන් ස්ථාපනය
දුම්රිය මාර්ගයට ඉහලින් විදුලිය ලබා ගැනීමේදී අධික බදු අයකිරීම	ඉදිකළ මාර්ගයේ වීදි පහන් පද්ධති ස්ථාපනය
	සුර්යබල පද්ධති ස්ථාපනය
	සහනදායී පොදු පිළිවෙතක් දුම්රිය දෙපාර්තමේන්තුවට ලබාදීම.
නගර ආලෝකය	ඉදිකළ මාර්ගයේ වීදි පහන් පද්ධති ස්ථාපනය
දුම්රිය මාර්ගයට ඉහලින් විදුලිය ලබා ගැනීමේදී අධික බදු අය කිරීම	සහනදායී පොදු පිළිවෙතක් දුම්රිය දෙපාර්තමේන්තුවෙන් ලබාදීමට රජය මැදිහත් වීම
විදේශීය සංචාරකයින්ට ප්‍රමාණවත් පොදු සේවා නොමැති වීම	වාහන අංගන හා සංචාරක හෝටල් වැඩිදියුණු කිරීම.
	සංචාරකයින් නැරඹිය හැකි ස්ථාන පොදු ස්ථාන වල ප්‍රදර්ශනය
දුම්රිය සේවා වාර ප්‍රමාණවත් නොවීම	විශේෂ දුම්රිය ප්‍රවාහන සේවයක් ආරම්භ කිරීම මගින් ප්‍රවාහන පහසුකම් ලබාදීම.
වැඩිවන අනු පවුල් සදහා නිවාස ප්‍රමාණවත් නොවීම	ප්‍රමාණවත් ඉඩම් වෙන්කර නිවාස ඉදිකිරීම රාජ්‍ය නිලධාරීන් සදහා නිල නිවාස සංකීර්ණයක් ඇති කිරීම.
	රජයේ නිලධාරීන්ට නිල නිවාස ඉදිකර දීම.
කෘෂිකාර්මික කටයුතු සදහා විධිමත් මධ්‍යස්ථාන නොමැති වීම	අංග සම්පූර්ණ කෘෂි පුහුණු මධ්‍යස්ථාන ඉදිකිරීම.
කෘෂි නිෂ්පාදන අලෙවිය	කෘෂි නිෂ්පාදන මිලදී ගැනීමට හා අලෙවියට ආර්ථික මධ්‍යස්ථාන ඇති කිරීම
කසල නිසි ක්‍රමවේදයක් නොමැතිව බැහැර කිරීම	ක්‍රමවත් මල අපවහන හා කැලිකසල බැහැර කිරීමේ හෝ ප්‍රතිචක්‍රීකරණය කිරීමේ මධ්‍යස්ථාන ඇති කිරීම.

කණ්ඩායම 2

ගැටලු

- මාර්ග
 - රඹුක්කන කෑගල්ල පාර රේල් ගෙට්ටුව අසල තදබදය
 - නගරයේ මාර්ග තදබදය
 - විකල්ප මාර්ග නොමැතිකම
- රථගාල් නොමැති වීම
- ජලය
- අධ්‍යාපනය

යෝජනා

- ගුවන් පාලම
- කෑගල්ල නගරය දක්වා විකල්ප මාර්ග ඉදිකිරීම
- රඹුක්කන සිට නිස්මල්පොල දක්වා මාර්ගයක් ඉදිකිරීම
- පොලිසිය හරහා පින්තවල විද්‍යාලය දක්වා ඇළ මාර්ග පුළුල් කිරීම
- වහව හන්දියේ සිට රෝහල හරහා දියසුන්නන මාර්ගය පුළුල් කිරීම
- කොටුවැල්ල ප්‍රවේශය හරහා නගරයේ මාර්ග මංකීරු 04 ක් වෙන් කිරීම
- කඩිගමුව බිංගෙය පුළුල් කිරීම
- රථගාල පොල ඇමියේ ඉදිකිරීම
- මාර්ගය දෙපස ඇති අවිධිමත් කඩ කාමර ඉවත් කිරීම
- පොහොර ඔය ජලාශය ඉදිකිරීම
- කිරිවල්ලාපිටිය ප්‍රදේශයේ ඇති වැව අළුත්වැඩියා කිරීම
- විධිමත් ජලනල පද්ධතිය සකස් කිරීම
- ගිනි නිවීමේ ඒකකයක් සඳහා ජලනල පද්ධතියක් සකස් කිරීම
- ග්‍රාමීය ජල යෝජනා ක්‍රම ඇති කිරීම
- වසා ඇති ජල පද්ධතිය අලුත්වැඩියා කිරීම
- පින්තවල විද්‍යාලය, සුජානා විද්‍යාලය, අශෝක විද්‍යාලය ඉඩ වැඩි කිරීම
- ග්‍රාමීය පාසැල්වල යටිතල පහසුකම් වැඩි කිරීම
- පරපේ විද්‍යාලයට අධිවේගී මාර්ගය නිසා අහිමි වන ඉඩම් පවරා ගැනීමෙන් ලබාදීම
- කෙසෙල් වගාව ප්‍රවලිත කිරීම හා කෙසෙල් ආශ්‍රිත නිෂ්පාදන වැඩිදියුණු කිරීම
- සංචාරක කර්මාන්තය අධීක්ෂණය සඳහා යම් ආයතන මැදිහත් වීම
- සියලු පහසුකම් සහිත බැංකු ශාඛා ඇති කිරීම
- ප්‍රජා සෞඛ්‍ය සේවා තවදුරටත් වැඩිදියුණු කිරීම
- තවත් නේවාසික රාජ්‍ය හෝ පෞද්ගලික රෝහල් ඇති කිරීම
- පරාක්‍රම මහා විද්‍යාලය හරහා සොහොන් පිටියට යන මාර්ගය වෙනුවට වෙනත් මාර්ගයක් ඉදිකිරීම
- විශේෂඥ වෛද්‍යවරු සහති ශික්ෂණ රෝහලක් බවට පත් කිරීම

කණ්ඩායම 3

ගැටලු

- වගාවෙන් ප්‍රජාව ඉවත් වීම
- සත්ව හානි
- පොල් මිල ඉහල යාම
- සංචාරක ක්ෂේත්‍රයට සම්බන්ධ වීම

විසඳුම්

- පොල් අක්කර 100 ක් වගා කිරීම
- හෝටල් ඉදිකිරීම

විභවතා

- වෙලඳපොල නිර්මාණය
- වගා සහනාධාර
- ඉඩම් තිබීම
- පරිපාලන හැකියාව
- සම්පත් දායකත්වය

යෝජනා

- ආකල්ප දියුණු කිරීම
- පුහුණු වැඩසටහන්
- තරණ ප්‍රජාව වගාවට යොමු කිරීමට පහසුකම් සැපයීම
- ඉදිකිරීම් සඳහා අවශ්‍ය උපදෙස් ලබාදීම
- යටිතල පහසුකම් සංවර්ධනය කිරීම
- පොල් ආශ්‍රිත නිෂ්පාදන හා ආහාර අලෙවියට අවස්ථා නොතිබීම
- කොකෝ පාර්ක් පොල් වගාවට කර්මාන්තයට දේශීය පැරණි ක්‍රියාවලි ඉවත් කිරීම
- පොල් හෙළ බොජුන් හල ඉදිකිරීම
- කොකෝ පාර්ක් ස්ථාපිත කිරීම
- විසිතුරු හා අනෙකුත් නිෂ්පාදන ව්‍යවසායනික සිටීම
- තාක්ෂණය හා සම්පත් දායකත්වය
- පාරම්පරික ක්‍රමවේද භාවිතා කිරීම
- සක්කුව අතර පැණි/ රා නිෂ්පාදනය
- ඉඩකඩම් මදි වීම
- ප්‍රවාහන ගැටළු
- සංචාරක පුරවරයකට අදාළ සහ සංවර්ධනය වන ප්‍රදේශයකට සැලසෙන ලෙස යටිතල පහසුකම් ඇති කිරීම
- රාත්‍රී බස් පහසුකම්
- වෘත්තීය පුහුණු මධ්‍යස්ථානයක් නොමැති වීම.
- පාරක් වතුර සහ අනෙකුත් පහසුකම් සහිත ඉඩමක් ලබාදීම.
- නිවැරදි ඉතිකිරීම් කිරීම
- තාක්ෂණය තිබීම සම්පත් දායකත්වය
- අශෝක විද්‍යාල මාවත සංවර්ධනය කිරීම

- කිරිවල්ලාපිටියේ සිට අශෝක විද්‍යාලය දක්වා ගමන් කරන මාර්ගය දැනට අඛණ්ඩ තත්වයේ පවතී. රඹුක්කන ආදාහනාගාරය පිහිටා ඇත්තේ මෙම මාර්ගයෙහි. දිනපතා පාසැල් සිසුන් විශාල පිරිහක් මෙම මාර්ගය භාවිතා කරන අතර, ඇතුළත ගම්මාවල වැසියන්ද ගමන් කරන්නේ මෙම මාර්ගයේයි.
- පාසල ආරම්භ කරනවිටෙක් නිම වන වේලාවේ පාසැල් බස් රථ ගමන් කරන බැවින්, විශාල තදබදයක් ඇති වේ. පාර දෙපස වාහන නැවත්වීම නිසා සිසුන්ට ආරක්ෂිතව ගමන් කිරීමට අපහසු වී ඇත. තවද වැසි වතුර ගලා යාම සදහා පාරේ එක් පසෙකින් විශාල කාණුවක් කැපීම නිසා වාහන අයින් කිරීමට පවා ඉඩකඩ මදි වී ඇත.
- එබැවින් ඉහත කරුණු සලකා බලා මෙම මාර්ගයේ ආදාහනාගාරය දක්වා කොටස කාණුව කොන්ක්‍රීට් දමා උඩින් කොන්ක්‍රීට් කැට වලින් ආවරණය කර වැටකින් වෙන් කර ඒ මගින් මගීන්ට පයින් ගමන් කිරීම සුදුසු පරිදි සකස් කරදීම යෝග්‍ය වේ යැයි යෝජනා කරමි.
- නගර සංවර්ධනය පටන් ගැනීමේදී සමහර කඩ සාප්පු මුළුමනින්ම ද අර්ධ වශයෙන්ද කඩා ඉවත් කෙරුණු අතර, සමහර කඩ සාප්පු ඉදිරියේ පිහිටි බිම් කොටස්ද නගර සංවර්ධනය සදහා පවරා ගන්නා ලදී. මේවා සදහා සුදුසු වන්දි මුදලක් ලබාදිය යුතුව ඇත.
- සමහර ව්‍යාපාර ස්ථාන ඉදිරියේ අලුතින් නිර්මාණය කෙරුණු පාරවල් එම ව්‍යාපාරික ස්ථාන වලට වඩා උස්වී හෝ පහත් වී හෝ ඇත. එම ස්ථාන සදහා සුදුසු ප්‍රවේශ මාර්ගයක් සකස් කරදිය යුතුව ඇත.
- නගරයට පැමිණෙන වාහන නවත්වා ගැනීම සදහා සුදුසු ස්ථානයක් සුදුසු සැලැස්මවහාම ක්‍රියාත්මක කළ යුතුව ඇත.
- තවද නගරයේ සංවර්ධනය කෙරුණු මාර්ග දෙපසින් යකඩ වැටවල් සවිකර ඇති අතර, ඒවා නිසා සමහර ව්‍යාපාරික ස්ථාන වලට ඇතුල්වෙන තැන් සම්පූර්ණයෙන්ම අවහිර වී ඇත. ඒවා වෙනස් කළ යුතුව ඇත.
- තවද කොළඹ - නුවර නගරාන්තර දුම්රිය රඹුක්කන නවත්වා යාමට කටයුතු සකස් කරන්නේ නම්, එය නගරයේ හා නගරවාසීන්ගේ ද ප්‍රදේශයේ ද සුබසිද්ධියට බෙහෙවින් ඉවහල් වනු ඇත.
- රඹුක්කන රෝහල හන්දිය ආසන්නව වම්පා බේක් හවුස් ඉදිරිපිට ඇති බස් වැනුම්පල නිසා ව්‍යාපාරික ප්‍රජාවට හා පාරිභෝගික ජනතාවට තම කටයුතු සදහා අවහිරතා ඇති වී ඇති බැවින්, එම බස් නැවතුම්පල ප්‍රාදේශීය සභාව අසලට රැගෙන යාම
- මාර්ගය හරහා කහ ඉරි යෙදීමේදී වෙලධසැල් වලට අවහිර වන සේ යොදා තිබීම
- ප්‍රධාන පාසැල් ඉදිරිපිට ගුවන් පාලමක් යෙදීමට කටයුතු කිරීම
- නගරයට පැමිණෙන පාරිභෝගික ජනතාව සමානුපාතිකව බෙදී යා හැකි ලෙස බස් නැවතුම් පොලවල් සකස් කිරීම.
- රඹුක්කන නගරයට ජංගම උසාවියක් ස්ථාපිත කිරීම
- මාර්ගය මැද ඇති තීරුව පටු කර වැටක් ලෙස සකස් කිරීම
- කෑගල්ල පාර හා රඹුක්කන සම්බන්ධ විකල්ප මාර්ගයක් වශයෙන් පොලිසිය හන්දියේ සිට පින්නවල පාසල ඉදිරිපිට
- මොට්ටප්පුලිය සිට දුම්රියපොල හරහා රඹුක්කන නගරයට පිවිසීම
- වහව පාලම සිට එරියාව හරහා රෝහල දක්වා ගමන් කර නගරයට පිවිසීම කිරිවල්ලාපිටිය දක්වා

ඇමුණුම 12. රඹුක්කන අපජල එකතු කිරීම, පිරිපහදු කිරීම සහ බැහැර කිරීමේ පද්ධතියක් ස්ථාපිත කිරීමට අදාළ ජනගහන පුරෝකථන සහ අපජල උත්පාදනය (සාරාංශය) - ජාතික ජල සම්පාදන හා ජලපවහන මණ්ඩලය

රඹුක්කන අපජල එකතු කිරීම, පිරිපහදු කිරීම සහ බැහැර කිරීමේ පද්ධතිය

ජනගහන අනාවැකි සහ අපජල උත්පාදනය

වර්ධන වේගය	=	0.007	
ආවරණය කරන ලද ජනගහනය	=	1	
ජල පරිභෝජනය	=	120	දිනකට ඒක පුද්ගල ජල පරිභෝජනය(ලීටරය)
ජල පරිභෝජනය (වෙනස් වන)	=	35	දිනකට ඒක පුද්ගල ජල පරිභෝජනය(ලීටරය)
අපජල නිෂ්පාදනය	=	0.8	(ජල පරිභෝජනයෙන්)
විනිවිද යාම(Infiltration)	=	0.18	

ජනගහනය	ජනගහනය (2012-ජන සංගණනය)	ජනගහනය (2022-ජන සංගණනය)	ජනගහනය-2052	ජනගහන ආවරණය (2031)	ගෘහස්ථ අපජලය (දිනකට/m3)	ගෘහස්ථ නොවන අපජලය (දිනකට/m3)	ආක්‍රමණය සහ ගලා ඒම (Infiltration & Inflow) අපජලය (දිනකට/m3)	මුළු අපජලය (දිනකට/m3)- නා.ස.අ සැලැස්ම අනුව	මුළු අපජලය (දිනකට/m3)- යෝජිත නල අපවහන පද්ධතිය සඳහා
මුළු ජනගහනය	82759	88298	107242						
සංසරණ ජනගහනය (වෙනස් වන)			54654	54654		1913	344	2257	2257

ගෘහස්ථ නොවන = 0.3 ගෘහස්ථ ජල පරිභෝජනයෙන්

අපජල පද්ධතියක් ඉදිකිරීම

අපජල පද්ධතියක් සඳහා ඉදිරි වසර 30ක ඉල්ලුම සලකා බලා ගණනය කළ විට ඒ සඳහා අත්කර 4-5ක ඉඩමක් අවශ්‍ය වේ. මෙම අපජල පද්ධතිය ඉදිකිරීම් ක්‍රියාත්මක කරන තුරු ස්ථානීය පද්ධතිවල අපජලය මලපහ රොඩු පිරිපහදු කිරීමේ මධ්‍යස්ථානයක් (FSTP) ස්ථාපිත කිරීමෙන් කළමනාකරණය කළ යුතුය. ජනගහන වර්ධනය සහ සංසරණ ජනගහන දත්ත පුරෝකථනය කිරීම අනුව ආසන්න වශයෙන් අත්කර 1 ක ඉඩමක් අවශ්‍ය වේ.

ඇමුණුම 13.: රඹුක්කන සැලසුම් සීමාව තුළ අපඡල පවිතාගාරය පද්ධතිය ස්ථාපිත කිරීම සඳහා සුදුසු යැයි හඳුනාගත් ප්‍රදේශය (ජාතික ජල සම්පාදන හා ජලපවහන මණ්ඩලයට අනුව)

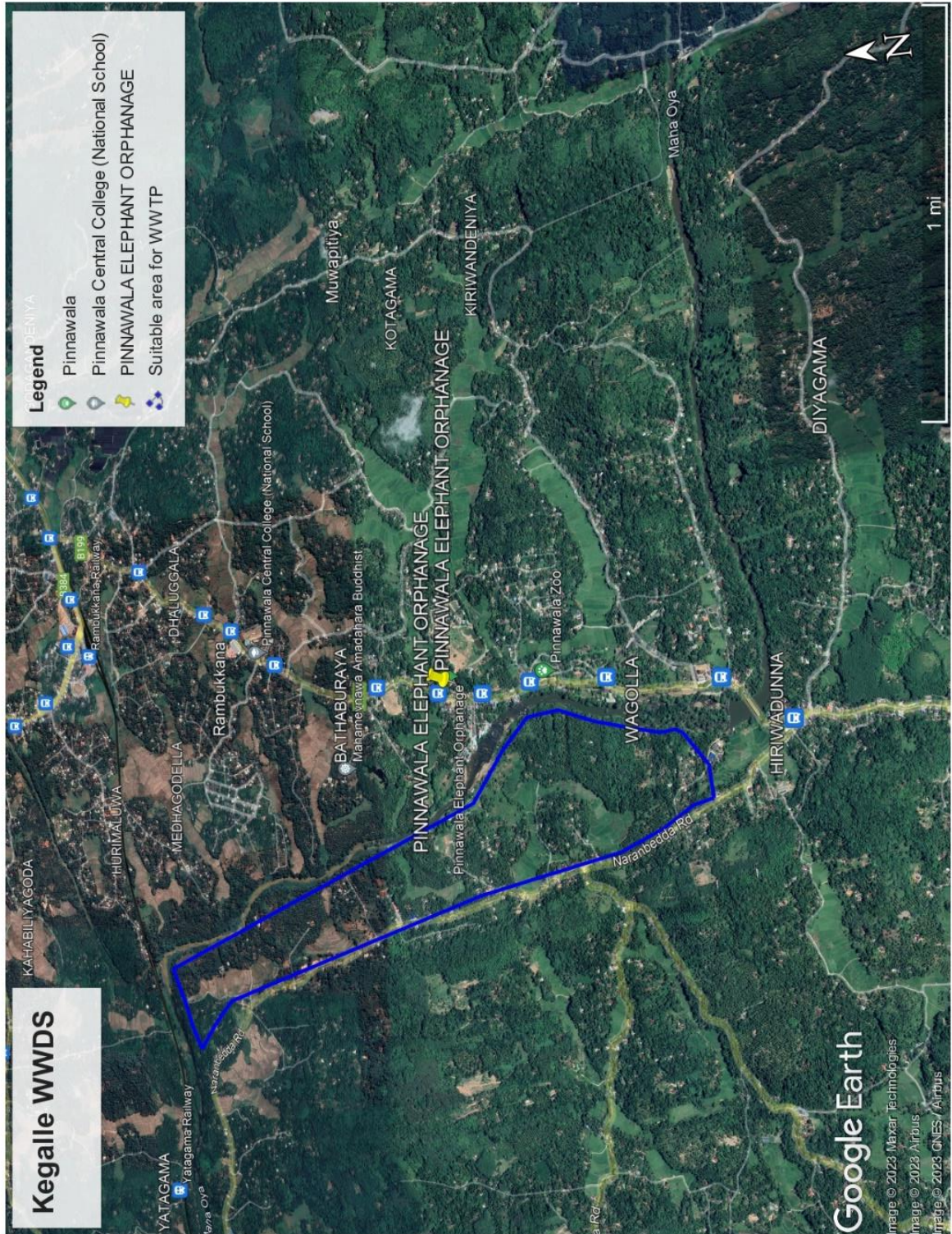

මූලාශ්‍රය : ජාතික ජල සම්පාදන හා ජලපවහන මණ්ඩලය, 2022

ඇමුණුම 14. රුක් රෝපණය සඳහා සුදුසු ශාක වර්ග

විශාල ශාක

- මී - *Madhuca longifolia*
- කුඹුක් - *Terminalia arjuna*
- පාර මාර - *Samanea saman*
- වා - *Cassia siamea*
- කහ මාර - *Peltophorum inerme*

මධ්‍යම ප්‍රමාණයේ ශාක

- කොහොඹ - *Azadirachta indica*
- ඇහැල - *Cassine glauca*
- මාර - *Albizia lebbeck*
- මගුල් කරඳ - *Pongania pinnata*
- මුරුන - *Lagerstromia speciosa*
- මැයි මාර - *Delonix regia*
- රෝස ඇහැල - *Cassia nodosa*
- කොට්ටම්බා - *Terminalia catappa*
- බක් මී - *Nauclea orientalis*
- හෙරලු - *Cassine glauca*
- ඔවිල - *Polyalthea longifolia*
- රොබරෝසියා - *Tabebuia rosia*

කුඩා ප්‍රමාණයේ ශාක

- මයිල - *Bauhinia tomentosa*
- ඇශේක - *Saraca asoca*
- කොබෝලිල - *Bauhinia variegata*
- මුණ මල් - *Mimosups elengi*

ඇමුණුම 15. පාර්ශවකරුවන්ගේ රැස්වීම II – උපායමාර්ගික ව්‍යාපෘති ප්‍රමුඛතාගත කිරීම

ව්‍යාපෘතියේ නම		පාර්ශවකරුවන්ගේ ප්‍රමුඛතාගත කිරීම අනුව	සංකල්පිත සැලැස්ම හා දැක්ම අනුව	ආර්ථික, සාමාජීය හා පාරිසරික වැදගත්කම	කාලය, මූල්‍යමය පසුබිම	එකතුව	ප්‍රමුඛතා මට්ටම අනුව
භෞතික පහසුකම්							
1	සේනානායක මාවත පුළුල් කර නගරයට විකල්ප මාර්ගයක් ලෙස සංවර්ධනය කිරීම	9	9	7	7	32	1
	සේනානායක මාවත සහ සුරිවිලුව පාර වෙත සම්බන්ධ වීමට නව මාර්ගයක් ඉදිකිරීම හා හා එය සම්බන්ධ වන තල්ගස් කුඹුරුවත්ත පාර පුළුල් කර සංවර්ධනය කිරීම						
	දුම්රිය මාර්ගය හරහා ගුවන් පාලමක් ඉදි කිරීම (සේනානායක මාවත සම්බන්ධ වන ස්ථානය)						
2	බස් නැවතුම්පොළ ප්‍රතිසංවර්ධනය කිරීම	9	9	8	8	34	1
3	පින්තවල දක්වා නව දුම්රිය මාර්ගයක්(දුම්රිය බස් රථ සේවාවක් සඳහා) ඉදි කිරීම	5	5	5	4	19	3
4	නගරයේ කානු පද්ධතිය ඉතිරි කොටස සංවර්ධනය කිරීම	6	6	5	5	22	2
5	සතිපොල සඳහා කෙටිදුර මාර්ගය සංවර්ධනය කිරීම	7	6	6	6	25	2
6	කෑගල්ල-රඹුක්කන පාර පුළුල් කර සංවර්ධනය කිරීම	8	8	7	7	30	1
7	රඹුක්කන - මාවතැල්ල මාර්ගය කිලෝමීටර් 5 ක් දුරට මංකිරු 2 ලෙසට සංවර්ධනය කිරීම	7	6	6	6	25	2
8	අප ජල කළමනාකරණ ව්‍යාපෘතිය	8	8	8	6	30	1
9	කටුපිටිය-කුරුණෑගල පාර පුළුල් කර සංවර්ධනය කිරීම	7	7	6	6	26	2
10	ඕවෙල පාර සංවර්ධනය කිරීම	5	5	4	4	18	3
11	කැබැල්ලවත්ත බිංගෙය සඳහා යෝජිත විකල්ප පාර ඉදිකිරීම	6	6	5	5	22	2
12	සතිපොල සිට වහව රෝහල පාර සම්බන්ධ කරන නව මාර්ගය සංවර්ධනය කිරීම	5	4	3	3	15	3
13	තෝමස් සිල්වා මාවත ඉතිරි කොටස පුළුල් කර සංවර්ධනය කිරීම	4	4	4	4	16	3
14	හිරිවඩුත්ත අන්දිරමඩ හරහා පොල්ගහවෙල මාර්ගය සම්බන්ධ වන ලෙස හිරිවඩුත්ත සමෘද්ධි බැංකුව හා පාලම අසලින් විකල්ප මාර්ගයක් ඉදිකිරීම.	7	7	6	6	26	1
15	රෝහල පාර කටුපිටිය මාර්ගය දක්වා දීර්ඝ කරන යෝජිත නව මාර්ගයක් ඉදිකිරීම	7	6	6	5	24	2
16	කොන්නානවත්ත -නවගමුව පාර පුළුල් කර සංවර්ධනය කිරීම	5	4	4	3	16	3
17	පින්තවල අලි අනාථාගාරය ඉදිරිපිට ඇති රථවාහන නැවතුම්පොළ සංවර්ධනය කිරීම	9	9	8	8	34	1

ව්‍යාපෘතියේ නම	පාර්ශවකරුවන්ගේ ප්‍රමුඛතාගත කිරීම අනුව	සංකල්පිත සැලැස්ම හා දැක්ම අනුව	ආර්ථික, සාමාජීය හා පාරිසරික වැදගත්කම	කාලය, මූල්‍යමය පසුබිම	එකතුව	ප්‍රමුඛතා මට්ටම අනුව
18 පින්නවලට පැමිණෙන සංචාරක බස් රථ සඳහා මෝදරවත්ත නව රථවාහන නැවතුම්පොළක් ඉදි කිරීම	8	8	8	8	32	1
19 රඹුක්කන දුම්රිය ස්ථානය අසල රථවාහන නැවතුම්පොළක් ඉදි කිරීම	5	5	5	4	19	3
20 පින්නවල ජාතික පාසල අසළ යෝජිත ගුවන් පාලම ඉදි කිරීම	8	7	7	8	30	1
21 පින්නවල මා-බය හරහා යෝජිත පාලම ඉදි කිරීම	3	3	3	3	12	3
22 බයිසිකල් මංහීරුවක් ඇති කිරීම <ul style="list-style-type: none"> • අදියර I- දුම්රිය ස්ථානයේ සිට සේනානායක මාවත ඔස්සේ පින්නවල දක්වා • අදියර II- පින්නවල සිට කෑගල්ල - රඹුක්කන මාර්ගය දිගේ කරඬුපන දක්වා 	5	5	4	4	18	3
23 දුම්රිය ස්ථානය අසල සංචාරක තොරතුරු මධ්‍යස්ථානයක් සහිත පහසුකම් මධ්‍යස්ථානයක් ඉදි කිරීම	8	8	7	7	30	1
24 පින්නවල අලි අනාථාගාරයේ සිට සන්නවත්ත දක්වා මාර්ගය දිගේ පදික වේදිකා මංහීරුවක් නිර්මාණය කිරීම	7	7	6	7	27	2
25 පින්නවල -මා-බය ආශ්‍රිතව නාන තොටුපලක් ඉදිකිරීම	7	7	7	7	28	2
26 පින්නවල -මා-බය දූපත් සංවර්ධනය ඉදිකිරීම	5	3	2	4	14	3
27 පින්නවල -මා-බය හරහා වැල් පාලමක් ඉදිකිරීම	6	6	6	6	24	2
28 පින්නවල ඇවිදින මංහීරුව අදියර II සම්පූර්ණ කිරීම.	7	9	8	8	32	1
29 පින්නවල ඇවිදින මංහීරුව සඳහා මුරකුටියක් සහ සනීපාරක්ෂක පහසුකම් ඇති කිරීම	5	4	3	3	15	3
30 යෝජිත ස්වභාවික සංචාරක ගමන්පථය නිර්මාණය කිරීම	4	4	4	4	12	3
31 කෑගල්ල රඹුක්කන මාර්ගයේ කරඬුපන මංසන්ධියේ සිට පින්නවල දක්වා සංචාරක ආකර්ෂණය වැඩි වන භූ දර්ශනයක් නිර්මාණය කිරීම	8	8	8	7	31	1

ව්‍යාපෘතියේ නම	පාර්ශවකරුවන්ගේ ප්‍රමුඛතාගත කිරීම අනුව	සංකල්පිත සැලැස්ම හා දැක්ම අනුව	ආර්ථික, සාමාජීය හා පාරිසරික වැදගත්කම	කාලය, මූල්‍යමය පසුබිම	එකතුව	ප්‍රමුඛතා මට්ටම අනුව	
ආර්ථික පහසුකම්							
32	නගරයේ වාණිජ සංකීර්ණය ඉදි කිරීම	8	8	7	7	30	1
33	පොදු වෙළෙඳපොළ ප්‍රති සංවර්ධනය කිරීම	5	4	4	4	17	2
34	පින්තවල අලි අනාථාගාරය ඉදිරිපිට ඇති අනවසර කඩ නැවත ප්‍රති සංවර්ධනය කිරීම	8	7	8	8	31	1
35	නගරයේ පිහිටි ගුඩ්ලේඩ් ගොඩනැගිල්ල ආකේඩ් ආකෘතියට අනුව සංවර්ධනය කිරීම	7	6	6	6	25	2
36	වාගොල්ල දිස්ත්‍රික් කෘෂිකර්ම පුහුණු මධ්‍යස්ථාන පරිශ්‍රයේ සහ නගරයේ දුම්රිය හා දුර්ගත කලාපයේ කෘෂි නියෝජ්‍ය අලෙවි සැල් ඇති කිරීම	8	7	7	7	29	2
37	අපනයන කෘෂිකර්මික නිෂ්පාදන අගය එකතු කිරීමේ කර්මාන්තශාලාවක් ඉදි කිරීම	9	9	8	8	34	1
38	වල ආයුර්වේද පංචකර්ම ආයතනය සංවර්ධන සුවතා මධ්‍යස්ථානයක් ලෙස ප්‍රතිසංවර්ධනය කිරීම	9	8	7	7	31	1
සාමාජීය පහසුකම්							
39	සතිපොල හැමියේ ළමා උද්‍යානයක් ඉදි කිරීම	5	5	5	4	19	3
40	පින්තවල ළමා උද්‍යානයක් ඉදි කිරීම	4	4	4	3	15	3
41	වහව ළමා උද්‍යානය සංවර්ධනය කිරීම	4	4	4	3	15	2
42	ප්‍රදේශයේ ඇති වෘත්තීය පුහුණු මධ්‍යස්ථාන නැවත සංවර්ධනය කිරීම (වැලිගමුව වඩු පාසල, මොලගොඩ අත් යන්ත්‍ර වැඩපල සහ ජාතික ශිල්ප සභාව)	7	7	6	7	27	2
43	කෘෂිකර්ම දෙපාර්තමේන්තුවට අයත් උපයෝගීතා පර්යේෂණ ඒකකය “කෘෂිකර්ම පර්යේෂණ විශ්වවිද්‍යාලය” ලෙස වැඩි දියුණු කර සංවර්ධනය කිරීම	7	8	8	7	30	2
44	වාගොල්ල වෘත්තීය පුහුණු මධ්‍යස්ථානය සංවර්ධනය කිරීම	7	8	8	7	30	1
45	මා-ඔය අලි නාවන ස්ථානයක්ට ආසන්නව සනීපාරක්ෂක පහසුකම් සහිත පහසුකම් මධ්‍යස්ථානයක් ඇති කිරීම.	8	7	7	7	29	2

පාරිසරික හා සංස්කෘතික

46	හඳුනාගත් මාර්ග දෙපස රූක් රෝපණය	5	5	4	4	18	3
	· නගර මධ්‍යය කොටස						
	· යෝජිත සේනානායක මාවත විකල්ප මාර්ගය						
	· කටුපිටිය-කුරුණෑගල මාර්ගය (අධිවේගී මාර්ග පිවිසුම දක්වා කොටස)						
	· අතුරු මාර්ගය (දුම්රියපොල පාර)						
	· කෝමස් සිල්වා මාවත						
	· කෑගල්ල-රඹුක්කන මාර්ගය						
	· රඹුක්කන - මාවතැල්ල මාර්ගයේ කිරිවල්ලාපිටිය දක්වා						
47	මංගලගම "අම්බලම" ගිමන් හරින ස්ථානයක් ලෙස සංවර්ධනය කිරීම හා භාවිතයට ගැනීම	4	4	3	3	14	3
48	නවගමුව පත්තිනි දේවාලය සහ නුගවෙල පුරාණ ගිනිපත්තිනි දේවාලය සඳහා අවශ්‍ය මූලික යටිතල පහසුකම් සනීපාරක්ෂක පහසුකම් සහ පානීය ජල පහසුකම්)ලබා දීම	3	3	3	3	14	3

ඇමුණුම 16. කලාප සංගුණකය (Zone factor)

කලාප සංගුණකය නිර්වචනය කිරීම

කලාප සංගුණකය (Zone Factor) යන්න අදහස් කරනුයේ මින් පෙර සැලසුම් රෙගුලාසි යටතේ ප්‍රායෝගිකව සිදු කරන ලද ගෙඩිම් අනුපාත සංකල්පය වෙනුවට ඉදිරිපත් කරන ලද නව සංකල්පයකි. එමඟින් යම් ප්‍රදේශයක් තුළ නිශ්චිත කාල පරාසයකදී සිදුවිය හැකි සංවර්ධනයේ තීව්‍රතාවය තීරණය කරනු ලබයි.

ඒ අනුව, රඹුක්කන සංවර්ධන සැලැස්මට අදාළ ප්‍රදේශයේ සංවර්ධනය වෙනුවෙන් 2033 වර්ෂය වනවිට, ඝණත්වය පදනම්ව සිදු වනු ඇතැයි අපේක්ෂා කරයි. විශේෂයෙන්ම වාණිජ කලාප සහ නේවාසික කලාප තුළින් ඝණත්වය වැඩි සංවර්ධනයක් අපේක්ෂා කරන අතර අනෙකුත් කලාප පිලිවෙළින් මධ්‍ය ඝණත්වයක් සහ අඩු ඝණත්වයක් වශයෙන් සංවර්ධනය වීම අපේක්ෂා කරයි. එමඟින් 2033 වර්ෂයේ අපේක්ෂිත නගර ආකෘතිය නිර්මාණය වනු ඇතැයි බලාපොරොත්තුව විය හැකිය. එනම් කලාප සංගුණකය තුළින් තීරණය කරනු ලබන උපරිම සංවර්ධනයේ ප්‍රමාණය (ප්‍රදේශයේ පවතින ඉඩම් තුළ සිදුවන සංවර්ධනයේ ස්වභාවය) මත අපේක්ෂිත නගර ආකෘතිය නිර්මාණය වීම ප්‍රායෝගික කිරීම සිදුවේ.

කලාප සංගුණකය ගණනය කිරීම

යම් ප්‍රදේශයක් තුළ උපරිම සංවර්ධනයේ ප්‍රමාණය තීරණය කිරීමට පළමුව එම සංවර්ධනය සඳහා සුදුසු ප්‍රදේශ හඳුනා ගැනීම සිදු විය යුතුය. ඒ අනුව භූමියේ පාරිසරික සංවේදීතාව, සංවර්ධනයේ තීව්‍රතාව හා එහි දිශාව, යටිතල පහසුකම් ව්‍යාප්තිය, භූමිය තුළ සංවර්ධනයන් දරා ගැනීමේ ප්‍රමාණය, භූගෝලීය තත්ත්වයන්, ජනඝනත්වයේ ස්වභාවය යන විශ්ලේෂණයන් මත පදනම්ව එම කලාප තීරණය කිරීම සිදු කර ඇත. ඒ අනුව අධි ඝනත්ව, මධ්‍ය ඝනත්ව හා අඩු ඝනත්ව සංවර්ධන කලාප තීරණය කිරීම විස්තරාත්මක විශ්ලේෂණයන් මඟින් ලබා ගන්නා නිගමන ප්‍රදේශයේ ප්‍රායෝගික ක්‍රියාකාරීත්වය හා සංකලනය කිරීම අපේක්ෂිත අරමුණ වේ. එලෙස සිදු කළ යුතු වන්නේ භෞතික, සාමාජීය, ආර්ථික හා පාරිසරික යන පැතිකඩ ඔස්සේ සමබර වූ තත්ත්වයක් පැවතිය යුතු බැවිනි.

ඒ අනුව ප්‍රධාන කලාප සහ ඒවායේ උප කලාප ඝනත්වය පදනම් කරගෙන පහත සඳහන් පරිදි හඳුනාගත හැකිය.

කලාපය	උප කලාපය	සංවර්ධන පීඩකය	සංවේදීතාවය	සංවර්ධන විභවතා	බැවුම්	තෙත්බිම් සහ ජල පෝෂක	වර්තමාන දුම්බරිය ප්‍රවාහනයේ සහ සෝපිත අධිවේගී මාර්ගයේ බලපෑම	මුළු අගය	ඝනත්වය
නේවාසික කලාප	අධි ඝනත්ව නේවාසික කලාපය	1	1	3	1	1	3	10	
	මධ්‍ය ඝනත්ව නේවාසික කලාපය	2	4	4	4	2	2	18	
	අඩු ඝනත්ව නේවාසික කලාපය	4	4	4	4	4	3	23	
වාණිජ කලාප	අධි ඝනත්ව වාණිජ කලාපය	5	4	4	4	4	4	25	
	මධ්‍ය ඝනත්ව වාණිජ කලාපය	5	4	5	5	5	4	28	
සංචාරක සංවර්ධන කලාප	මධ්‍ය ඝනත්ව සංචාරක කලාපය	1	1	1	1	1	1	6	
	අඩු ඝනත්ව සංචාරක කලාපය	3	3	3	3	3	3	20	
කර්මාන්ත කලාප	මධ්‍ය ඝනත්ව කර්මාන්ත කලාපය	3	2	3	2	2	4	16	

අඩු ඝනත්වය කලාපය (10ට අඩු)	
මධ්‍ය ඝනත්වය කලාපය (11-20 අතර)	
වැඩි ඝනත්වය කලාපය (21-30 අතර)	

ඝනත්ව කලාපය විශ්ලේෂණය අනුව හඳුනාගත් කලාප සඳහා කලාප සංගුණකය පහත පෙන්නුම් කරන සමීකරණයට අනුව ගණනය කරන ලදී.

$$\text{කලාප සංගුණකය} = \frac{\text{අනාගත සංවර්ධනය සඳහා අවශ්‍ය කරන ඉඩම් ප්‍රමාණය}}{\text{සංවර්ධනය කළ හැකි ඉඩම් ප්‍රමාණය}}$$

කලාපය	සංවර්ධනය කළ හැකි ඉඩම් ප්‍රමාණය	අපේක්ෂිත සංවර්ධනය කළ යුතු ඉඩම් ප්‍රමාණය	කලාප සංගුණකය
අධි ඝණත්ව වාණිජ කලාපය	1698400	760030	2.23
මධ්‍ය ඝණත්ව වාණිජ කලාපය	653200	371050	1.76
අධි ඝණත්ව නේවාසික කලාපය	5089800	2799450	1.82
මධ්‍ය ඝණත්ව නේවාසික කලාපය	10812200	8955800	1.21
අඩු ඝණත්ව නේවාසික කලාපය	3426600	4978900	0.69
මධ්‍ය ඝණත්ව සංචාරක කලාපය	2230400	1580600	1.41
අඩු ඝණත්ව සංචාරක කලාපය	220800	406200	0.54
මධ්‍ය ඝණත්ව කර්මාන්ත කලාපය	273200	191800	1.42

මෙහිදී යම් කලාපයක කලාප සංගුණකය අනෙක් කලාපයට වඩා වැඩි අගයක් ගන්නේ නම් ඉන් අදහස් වනුයේ එම කලාපය තුළ ශක්තිමත් යටිතල පහසුකම් පද්ධතියක්, ඉහළ වාණිජ සංවර්ධනයක්, ඉහළ ජනගහන ආකර්ෂණයක් අපේක්ෂා කරන ප්‍රදේශයක් බවයි. යම් කලාපයක් අඩු කලාප සංගුණකයක් සහිත නම් එය පරිසර සංවේදී ප්‍රදේශයක් වීම, යටිතල පහසුකම් ප්‍රමාණවත් නොවීම, සංවර්ධනය සඳහා වන ඉඩමේ දරා ගැනීම මද වීම, අපේක්ෂිත නගර ආකෘතියේ පහළ අවස්ථා වීම යන කරුණු ඒ සඳහා බලපා ඇත.

ඇමුණුම 17. කලාප මායිම් සහ භූ බණ්ඩාංක

1. අධි ඝණත්වය වාණිජ කලාපය (C1)

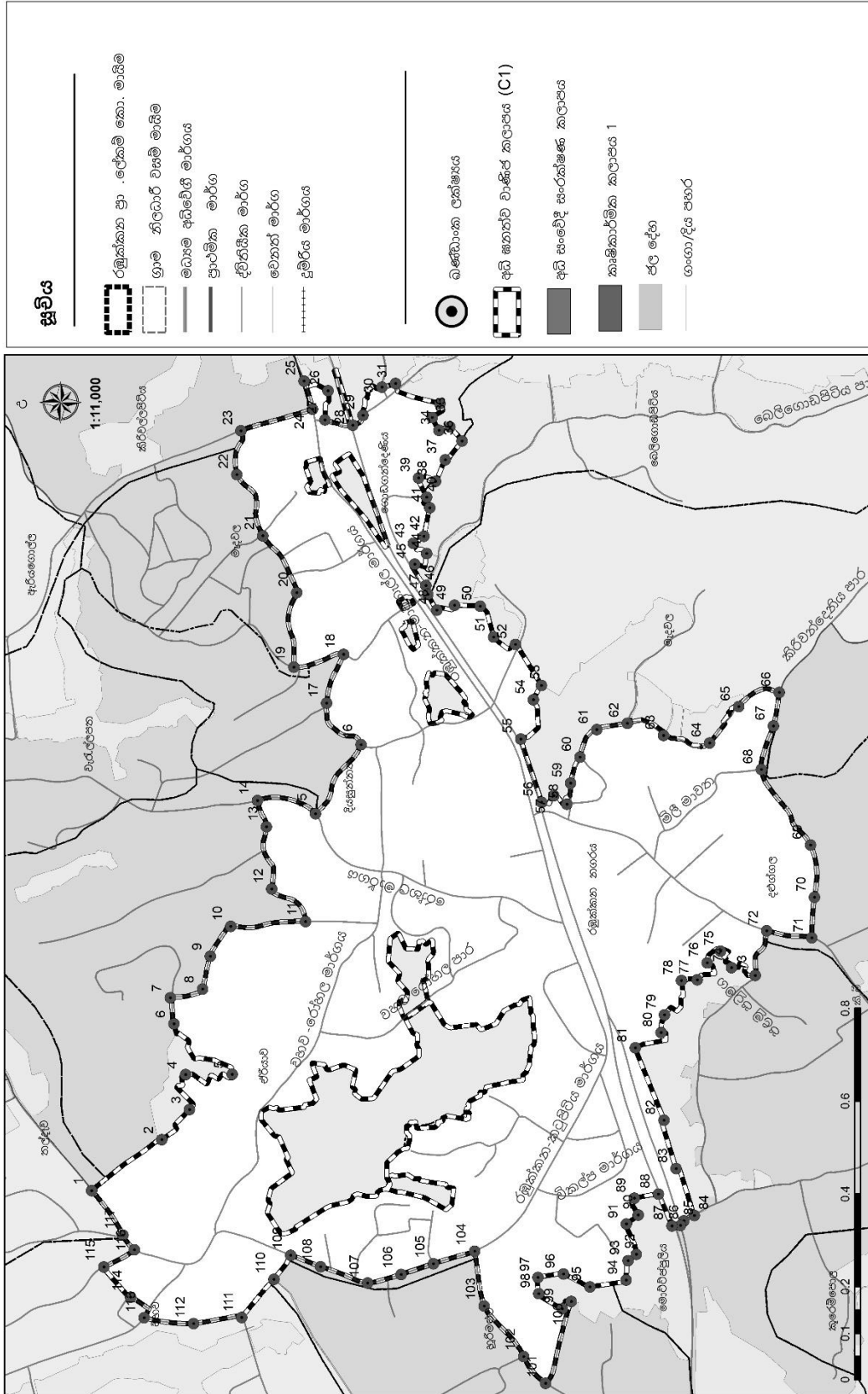

<p>අධි ඝණත්ව වාණිජ කලාපය (C1) රඹුකිකන ප්‍රාදේශීය සභා බල ප්‍රදේශය</p>	<p>ආගම : කාතෝලික කාගල්ල දිස්ත්‍රික්කය, නාගරික සංවර්ධන අධිකාරිය</p>	<p>නාගරික සංවර්ධන අධිකාරිය - 2023</p>
<p>රඹුකිකන සංවර්ධන සැලැස්ම 2023 - 2033</p> <p>සැකසුම : කාගල්ල දිස්ත්‍රික්ක කාර්යාලය, නාගරික සංවර්ධන අධිකාරිය</p>		

අධි සහනවල වාණිජ කලාපය- භූ ඛණ්ඩාංක මායිම්

ලක්ෂ්‍ය අංකය	X ඛණ්ඩාංකය	Y ඛණ්ඩාංකය	ලක්ෂ්‍ය අංකය	X ඛණ්ඩාංකය	Y ඛණ්ඩාංකය
1	80° 23' 24.048" E	7° 19' 52.058" N	41	80° 24' 9.812" E	7° 19' 30.925" N
2	80° 23' 24.906" E	7° 19' 50.772" N	42	80° 24' 7.829" E	7° 19' 31.326" N
3	80° 23' 33.125" E	7° 19' 48.432" N	43	80° 24' 7.330" E	7° 19' 32.066" N
4	80° 23' 22.227" E	7° 19' 54.304" N	44	80° 24' 6.896" E	7° 19' 31.821" N
5	80° 23' 34.210" E	7° 19' 48.710" N	45	80° 24' 5.885" E	7° 19' 31.955" N
6	80° 23' 35.728" E	7° 19' 48.744" N	46	80° 24' 4.384" E	7° 19' 31.194" N
7	80° 23' 35.819" E	7° 19' 47.480" N	47	80° 24' 3.773" E	7° 19' 31.059" N
8	80° 23' 36.260" E	7° 19' 46.640" N	48	80° 24' 2.684" E	7° 19' 30.438" N
9	80° 23' 38.558" E	7° 19' 46.104" N	49	80° 24' 3.010" E	7° 19' 29.203" N
10	80° 23' 40.629" E	7° 19' 44.684" N	50	80° 24' 2.949" E	7° 19' 27.427" N
11	80° 23' 40.966" E	7° 19' 39.524" N	51	80° 24' 0.794" E	7° 19' 26.500" N
12	80° 23' 43.234" E	7° 19' 41.854" N	52	80° 24' 0.292" E	7° 19' 24.996" N
13	80° 23' 47.578" E	7° 19' 42.220" N	53	80° 23' 57.438" E	7° 19' 23.186" N
14	80° 23' 49.397" E	7° 19' 42.835" N	54	80° 23' 56.424" E	7° 19' 23.756" N
15	80° 23' 48.486" E	7° 19' 38.831" N	55	80° 23' 53.693" E	7° 19' 24.617" N
16	80° 23' 53.301" E	7° 19' 35.679" N	56	80° 23' 49.291" E	7° 19' 23.183" N
17	80° 23' 57.042" E	7° 19' 37.937" N	57	80° 23' 49.746" E	7° 19' 22.330" N
18	80° 23' 59.600" E	7° 19' 36.877" N	58	80° 23' 49.146" E	7° 19' 21.431" N
19	80° 23' 58.706" E	7° 19' 40.331" N	59	80° 23' 50.622" E	7° 19' 21.176" N
20	80° 24' 3.903" E	7° 19' 40.125" N	60	80° 23' 52.435" E	7° 19' 20.518" N
21	80° 24' 7.864" E	7° 19' 42.477" N	61	80° 23' 54.354" E	7° 19' 19.368" N
22	80° 24' 14.654" E	7° 19' 43.848" N	62	80° 23' 54.796" E	7° 19' 17.244" N
23	80° 24' 15.180" E	7° 19' 43.981" N	63	80° 23' 53.944" E	7° 19' 14.744" N
24	80° 24' 16.679" E	7° 19' 39.026" N	64	80° 23' 53.421" E	7° 19' 11.555" N
25	80° 24' 18.650" E	7° 19' 39.610" N	65	80° 23' 55.953" E	7° 19' 9.546" N
26	80° 24' 17.138" E	7° 19' 38.009" N	66	80° 23' 56.940" E	7° 19' 6.731" N
27	80° 24' 15.941" E	7° 19' 38.167" N	67	80° 23' 54.602" E	7° 19' 7.145" N
28	80° 24' 15.562" E	7° 19' 36.245" N	68	80° 23' 51.565" E	7° 19' 7.977" N
29	80° 24' 16.260" E	7° 19' 35.534" N	69	80° 23' 46.302" E	7° 19' 4.577" N
30	80° 24' 18.215" E	7° 19' 34.232" N	70	80° 23' 42.664" E	7° 19' 4.303" N
31	80° 24' 18.468" E	7° 19' 33.295" N	71	80° 23' 39.829" E	7° 19' 4.489" N
32	80° 24' 17.078" E	7° 19' 30.207" N	72	80° 23' 40.326" E	7° 19' 7.603" N
33	80° 24' 16.097" E	7° 19' 30.744" N	73	80° 23' 37.204" E	7° 19' 8.405" N
34	80° 24' 15.206" E	7° 19' 30.282" N	74	80° 23' 37.756" E	7° 19' 10.052" N
35	80° 24' 15.448" E	7° 19' 29.533" N	75	80° 23' 38.905" E	7° 19' 10.805" N
36	80° 24' 14.471" E	7° 19' 28.687" N	76	80° 23' 38.096" E	7° 19' 11.731" N
37	80° 24' 13.163" E	7° 19' 29.843" N	77	80° 23' 36.901" E	7° 19' 12.412" N
38	80° 24' 11.660" E	7° 19' 30.516" N	78	80° 23' 36.865" E	7° 19' 13.511" N
39	80° 24' 11.894" E	7° 19' 31.693" N	79	80° 23' 34.477" E	7° 19' 14.686" N
40	80° 24' 10.546" E	7° 19' 31.145" N	80	80° 23' 33.234" E	7° 19' 14.919" N

අධි සණකේවල වාණිජ කලාපය- භූ ඛණ්ඩාංක මායිම්

ලක්ෂ්‍ය අංකය	X ඛණ්ඩාංකය	Y ඛණ්ඩාංකය
81	80° 23' 32.165" E	7° 19' 16.703" N
82	80° 23' 27.119" E	7° 19' 14.706" N
83	80° 23' 23.749" E	7° 19' 13.878" N
84	80° 23' 20.483" E	7° 19' 12.618" N
85	80° 23' 20.108" E	7° 19' 13.340" N
86	80° 23' 19.798" E	7° 19' 13.567" N
87	80° 23' 19.761" E	7° 19' 14.167" N
88	80° 23' 21.966" E	7° 19' 15.101" N
89	80° 23' 21.678" E	7° 19' 16.770" N
90	80° 23' 20.518" E	7° 19' 16.499" N
91	80° 23' 19.892" E	7° 19' 17.316" N
92	80° 23' 17.769" E	7° 19' 16.621" N
93	80° 23' 17.331" E	7° 19' 17.196" N
94	80° 23' 15.979" E	7° 19' 17.326" N
95	80° 23' 15.499" E	7° 19' 19.841" N
96	80° 23' 16.402" E	7° 19' 21.665" N
97	80° 23' 16.172" E	7° 19' 23.425" N
98	80° 23' 15.025" E	7° 19' 23.383" N
99	80° 23' 13.977" E	7° 19' 21.750" N
100	80° 23' 14.489" E	7° 19' 21.129" N
101	80° 23' 8.778" E	7° 19' 22.902" N
102	80° 23' 10.650" E	7° 19' 24.419" N
103	80° 23' 14.169" E	7° 19' 27.160" N
104	80° 23' 17.988" E	7° 19' 27.805" N
105	80° 23' 17.111" E	7° 19' 30.663" N
106	80° 23' 16.364" E	7° 19' 32.907" N
107	80° 23' 15.773" E	7° 19' 35.226" N
108	80° 23' 16.917" E	7° 19' 38.480" N
109	80° 23' 17.715" E	7° 19' 40.540" N
110	80° 23' 16.026" E	7° 19' 41.701" N
111	80° 23' 13.365" E	7° 19' 43.938" N
112	80° 23' 12.944" E	7° 19' 47.255" N
113	80° 23' 13.348" E	7° 19' 50.687" N
114	80° 23' 14.802" E	7° 19' 51.620" N
115	80° 23' 16.902" E	7° 19' 53.471" N
116	80° 23' 18.105" E	7° 19' 51.350" N
117	80° 23' 19.115" E	7° 19' 52.138" N

අධි සහනවල වාණිජ කලාපය

උතුරු මායිම

ආරම්භක ලක්ෂය වන ලක්ෂ අංක 113 වන රඹුක්කන දොඹෙමඩ මාර්ගයේ මධ්‍ය ලක්ෂයේ සිට ගිණිකොන දිශානුගතව එම මාර්ගයේ මධ්‍ය රේඛාව ඔස්සේ ලක්ෂ අංක 115 දක්වාත්, එතැන් සිට ලක්ෂ අංක 117 රඹුක්කන කටුපිටිය ප්‍රධාන මාර්ගයේ මධ්‍ය රේඛාව හමුවන ලක්ෂය දක්වාද එතැන් සිට එකී මාර්ගයේ මධ්‍ය රේඛාව හමුවන ලක්ෂය දක්වාද එතැන් සිට එකී මාර්ගයේ මධ්‍ය රේඛාව ඔස්සේ ලක්ෂ අංක 1 දක්වාද ලක්ෂ අංක 2 සිට 7 දක්වාද වේ.

නැගෙනහිර මායිම

අවසන් වරට සඳහන් කරන ලද ලක්ෂයේ සිට ලක්ෂ අංක 13 දක්වාද, ලක්ෂ අංක 14 , 15 හි ඒරියාව ග්‍රාම නිලධාරී වසම හා දියසුන්නහ ග්‍රාම නිලධාරී වසම ඡේදනය වන ලක්ෂය දක්වාද එතැන් සිට ලක්ෂ අංක 16 සිට පිලිවෙලින් 22 දක්වාද ලක්ෂ 23 හි අශෝක විද්‍යාලය මාර්ගයේ මධ්‍ය රේඛාව හමුවන ලක්ෂය දක්වාද එතැන් සිට රඹුක්කන මාවනැල්ල මාර්ගයේ මධ්‍ය රේඛාව ඔස්සේ ලක්ෂ අංක 24 එතැන් සිට ලක්ෂ අංක 25 ගොඩගන්දෙනිය මාර්ගයේ මධ්‍ය රේඛාව හමුවන ලක්ෂය දක්වාත්, එතැන් සිට එම මාර්ගයේ මධ්‍ය රේඛාව ඔස්සේ ලක්ෂ අංක 26 රඹුක්කන උඩරට දුම්රිය මාර්ගය ඡේදනය වන ලක්ෂය දක්වාත් එතැන් සිට ඉගුරුගොල්ල යාය කුඹුරේ දකුණු මායිම ඔස්සේ ගිණිකොණ දිශානුගතව ලක්ෂ අංක 27 සිට 47 දක්වාද ලක්ෂ අංක 48 රඹුක්කන මාවනැල්ල මාර්ගයේ මධ්‍ය රේඛාව හමුවන ලක්ෂය දක්වාද වේ.

දකුණු මායිම

අවසන් වරට සඳහන් කරන ලද ලක්ෂාංක 48 ලක්ෂයේ සිට මාවනැල්ල රඹුක්කන මාර්ගයේ මධ්‍ය ලක්ෂයේ සිට ලක්ෂ අංක 49 දක්වාද එතැන් සිට කඹුරාදෙනියායේ කුඹුරේ බටහිර මායිම ඔස්සේ ලක්ෂ අංක 50 සිට 55 දක්වාද ලක්ෂ අංක 56 උඩරට දුම්රිය මාර්ගය ඡේදනය වන ලක්ෂය දක්වාත් එතැන් සිට 66 කිරිවන්දෙනිය මාර්ගයේ මධ්‍ය රේඛාව හමුවන ලක්ෂය දක්වාද වේ. එතැන් සිට එම මාර්ගයේ මධ්‍ය රේඛාව ඔස්සේ ලක්ෂ අංක 71 රඹුක්කන කැමැත්ත ප්‍රධාන මාර්ගයේ මධ්‍ය රේඛාව හමුවන ලක්ෂය දක්වාත් ලක්ෂය 72, 73 දක්වා බෝධිරාජ මාවතේ මධ්‍ය රේඛාව හමුවන ලක්ෂය දක්වාද දුම්රියපොල ඉදිරිපිට යාය කුඹුරේ නැගෙනහිර මායිම ඔස්සේ ලක්ෂ අංක 74 සිට 85 දක්වා රඹුක්කන කොළඹ දුම්රිය මාර්ගය දක්වාද වේ.

බටහිර මායිම

අවසන් වරට සඳහන් කරන ලද ලක්ෂ අංක 85 සිට රඹුක්කන - කොළඹ දුම්රිය මාර්ගය ඔස්සේ ලක්ෂ අංක 88 දක්වාද එතැන් සිට ක්‍රීඩාපිටිය කුඹුරුයායේ කුඹුරේ නැගෙනහිර මායිම ඔස්සේ ලක්ෂ අංක 89 සිට 99 දක්වාද එතැන් සිට ලක්ෂ අංක 100, 101 හුරිමළුව මාර්ගයේ මධ්‍ය රේඛාව හමුවන ලක්ෂය දක්වාද එතැන් සිට එම මාර්ගයේ ඊසාන දිශානුගතව රඹුක්කන - කුරුණෑගල ප්‍රධාන මාර්ගයේ මධ්‍ය රේඛාව හමුවන ලක්ෂය දක්වාත් එතැන් සිට එම මාර්ගයේ මධ්‍ය රේඛාව ඔස්සේ ලක්ෂ අංක 109 දක්වාද එතැන් සිට ලක්ෂ අංක 110 සිට 112 බංගලාවත්ත මාර්ගයේ මධ්‍ය රේඛාව හමුවන තෙක්ද, එතැන් සිට එම මාර්ගය ඔස්සේ ආරම්භක ලක්ෂය වන ලක්ෂ අංක 113 දක්වාද වේ.

2. මධ්‍ය ඝණත්වය වාණිජ කලාපය (C2) (වැලිගමුව)

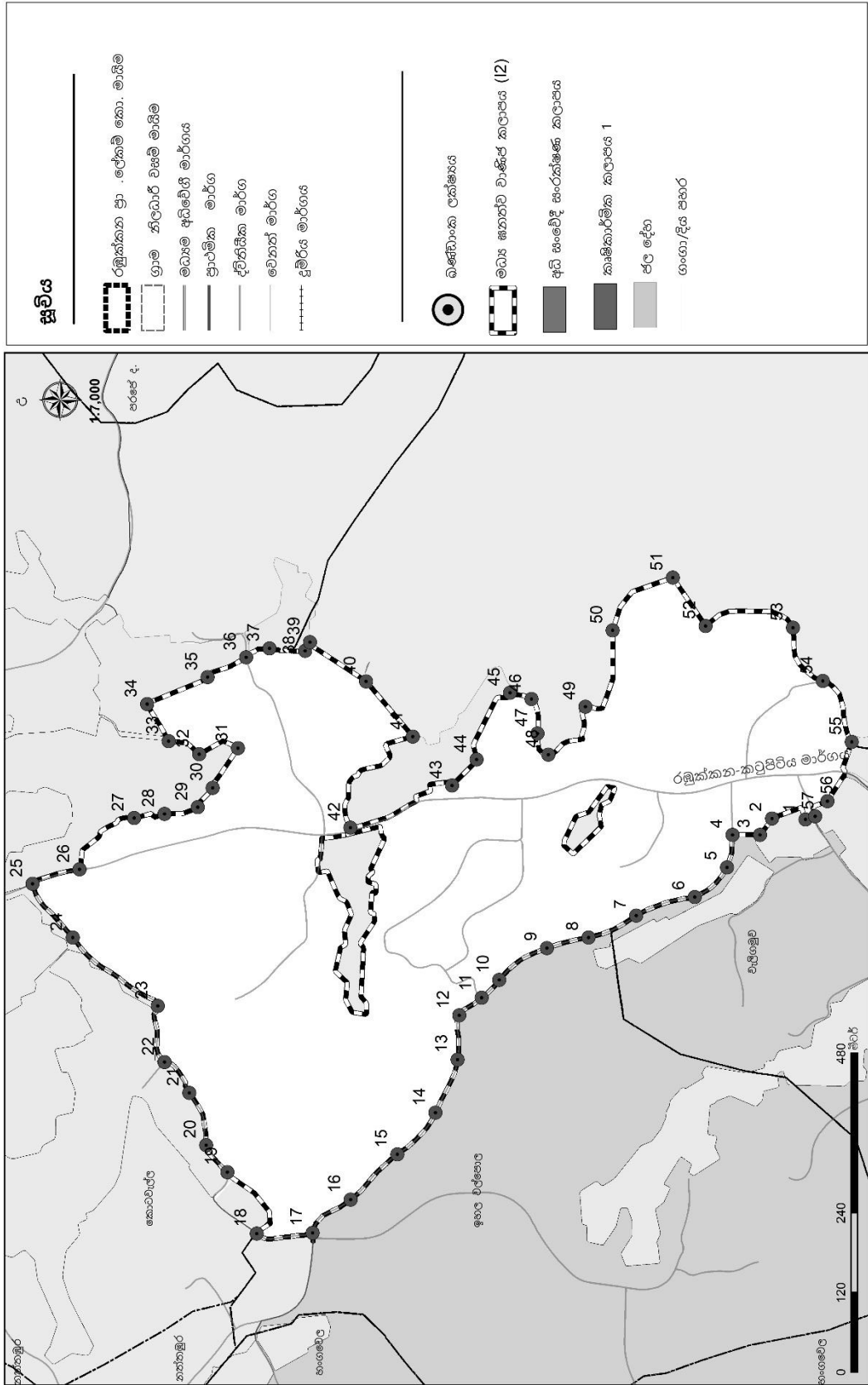

	<p>මධ්‍ය ඝණත්ව වාණිජ කලාපය - වැලිගමුව (C2)</p> <p>රඹුක්කන ප්‍රාදේශීය සභා බල ප්‍රදේශය</p>	<p>මධ්‍ය ඝණත්ව වාණිජ කලාපය, නාගරික සංවර්ධන අධිකාරිය</p> <p>රඹුක්කන සංවර්ධන ප්‍රදේශ 2023 - 2033</p>
<p>නාගරික සංවර්ධන අධිකාරිය - 2023</p>	<p>සාකච්ඡා : කාගල්ල දිස්ත්‍රික් කාර්යාලය, නාගරික සංවර්ධන අධිකාරිය</p>	<p>සබරගමුව පළාත් කාර්යාලය</p>

මධ්‍ය සණ්ඨවය වාණිජ කලාපය (C2) (වැලිගමුව) - භූ ධරණවික මායිම්

ලක්ෂ්‍ය අංකය	X ධරණවිකය	Y ධරණවිකය	ලක්ෂ්‍ය අංකය	X ධරණවිකය	Y ධරණවිකය
1	80° 23' 44.556" E	7° 20' 56.069" N	31	80° 23' 48.033" E	7° 21' 23.537" N
2	80° 23' 44.600" E	7° 20' 57.681" N	32	80° 23' 47.737" E	7° 21' 25.402" N
3	80° 23' 43.805" E	7° 20' 58.262" N	33	80° 23' 48.376" E	7° 21' 26.893" N
4	80° 23' 43.808" E	7° 20' 59.593" N	34	80° 23' 50.183" E	7° 21' 27.919" N
5	80° 23' 42.223" E	7° 20' 59.860" N	35	80° 23' 51.497" E	7° 21' 24.995" N
6	80° 23' 40.779" E	7° 21' 1.425" N	36	80° 23' 52.465" E	7° 21' 23.131" N
7	80° 23' 39.870" E	7° 21' 4.255" N	37	80° 23' 52.902" E	7° 21' 22.002" N
8	80° 23' 38.797" E	7° 21' 6.564" N	38	80° 23' 52.779" E	7° 21' 20.280" N
9	80° 23' 38.286" E	7° 21' 8.574" N	39	80° 23' 53.210" E	7° 21' 20.042" N
10	80° 23' 36.729" E	7° 21' 10.886" N	40	80° 23' 51.294" E	7° 21' 17.330" N
11	80° 23' 35.860" E	7° 21' 11.736" N	41	80° 23' 48.605" E	7° 21' 15.071" N
12	80° 23' 34.999" E	7° 21' 12.819" N	42	80° 23' 44.158" E	7° 21' 18.085" N
13	80° 23' 32.843" E	7° 21' 12.898" N	43	80° 23' 46.221" E	7° 21' 13.169" N
14	80° 23' 30.252" E	7° 21' 13.970" N	44	80° 23' 47.484" E	7° 21' 11.984" N
15	80° 23' 28.220" E	7° 21' 15.822" N	45	80° 23' 50.739" E	7° 21' 10.358" N
16	80° 23' 26.012" E	7° 21' 18.077" N	46	80° 23' 50.435" E	7° 21' 9.323" N
17	80° 23' 24.395" E	7° 21' 19.914" N	47	80° 23' 48.753" E	7° 21' 9.037" N
18	80° 23' 24.095" E	7° 21' 22.075" N	48	80° 23' 47.718" E	7° 21' 8.506" N
19	80° 23' 27.358" E	7° 21' 24.046" N	49	80° 23' 50.056" E	7° 21' 6.716" N
20	80° 23' 28.672" E	7° 21' 25.073" N	50	80° 23' 53.779" E	7° 21' 5.399" N
21	80° 23' 31.224" E	7° 21' 25.885" N	51	80° 23' 56.355" E	7° 21' 2.486" N
22	80° 23' 32.722" E	7° 21' 27.084" N	52	80° 23' 53.995" E	7° 21' 0.899" N
23	80° 23' 35.459" E	7° 21' 27.409" N	53	80° 23' 53.913" E	7° 20' 56.674" N
24	80° 23' 38.798" E	7° 21' 31.523" N	54	80° 23' 51.315" E	7° 20' 55.219" N
25	80° 23' 41.417" E	7° 21' 33.477" N	55	80° 23' 48.346" E	7° 20' 53.830" N
26	80° 23' 42.121" E	7° 21' 31.205" N	56	80° 23' 45.457" E	7° 20' 55.003" N
27	80° 23' 44.627" E	7° 21' 28.553" N	57	80° 23' 44.705" E	7° 20' 55.601" N
28	80° 23' 44.829" E	7° 21' 27.088" N			
29	80° 23' 45.153" E	7° 21' 25.481" N			
30	80° 23' 46.097" E	7° 21' 24.760" N			

මධ්‍ය ඝණත්වය වාණිජ කලාපය (C2) (වැලිගමුව)

උතුරු මායිම

ආරම්භක ලක්ෂ්‍ය 18 වන හඟවෙල තල්දෑව මාර්ගය මධ්‍ය රේඛාව ඔස්සේ ලක්ෂාංක 25 දක්වාත් එතැන් සිට රඹුක්කන කටුපිටිය මාර්ගයේ මධ්‍ය රේඛාව ඔස්සේ දකුණු දිශානුගතව ලක්ෂ්‍ය අංක 26 දක්වාත් 27 සිට 31 දක්වාත් එතැන් සිට ලක්ෂාංක 34 දක්වා වේ.

නැගෙනහිර මායිම

අවසන් වරට සඳහන් කරන ලද ලක්ෂාංක 34 සිට 41 දක්වාද එතැන් සිට නිරිත දිශානුගතව ලක්ෂාංක 42 දක්වාත් එතැන් සිට පහල හිගුරුවන කුඹුරු යායේ නැගෙනහිර හා දකුණු මායිම් ඔස්සේ රඹුක්කන කටුපිටිය මාර්ගයේ මධ්‍ය රේඛාව හමුවන තෙක්ද එතැන් සිට රඹුක්කන කටුපිටිය මාර්ගයේ මධ්‍ය රේඛාව ඔස්සේ ලක්ෂාංක 43 දක්වාත් පහල හිගුරුවන යායේ කුඹුරේ බටහිර හා දකුණු මායිම් ඔස්සේ ලක්ෂාංක 50 දක්වාත් එතැන් සිට ලක්ෂාංක 52 වන ඉහල වල්පොල ග්‍රමා නිලධාරී වසම් මායිම් හමුවන ලක්ෂ්‍ය දක්වා වේ.

දකුණු මායිම

අවසන් වරට සඳහන් කරන ලද ලක්ෂාංක 52 සිට ලක්ෂාංක 55 දක්වාද ඉන් පසුව වැලිගමුව වසමේ රිච්ආය කුඹුරු යායේ උතුරු මායිම ඔස්සේ රඹුක්කන - කටුපිටිය මාර්ගයේ මධ්‍ය රේඛාව ජේදනය කරමින් මහවෙල් යාය කුඹුරේ නැගෙනහිර මායිම ඔස්සේ රඹුක්කන - හේවාදිවෙල මාර්ගය මධ්‍ය රේඛාව ඔස්සේ ලක්ෂාංක 4 දක්වා වේ.

බටහිර මායිම

අවසන් වරට සඳහන් කරන ලද ලක්ෂාංක 4 සිට රඹුක්කන හේවාදිවෙල මාර්ගයේ මධ්‍ය රේඛාව ඔස්සේ ලක්ෂාංක 18 සිට ආරම්භක ලක්ෂ්‍ය වන ලක්ෂාංක 18 දක්වා වේ.

3. මධ්‍ය ඝණත්වය වාණිජ කලාපය (C2) (පත්කම්පිටිය)

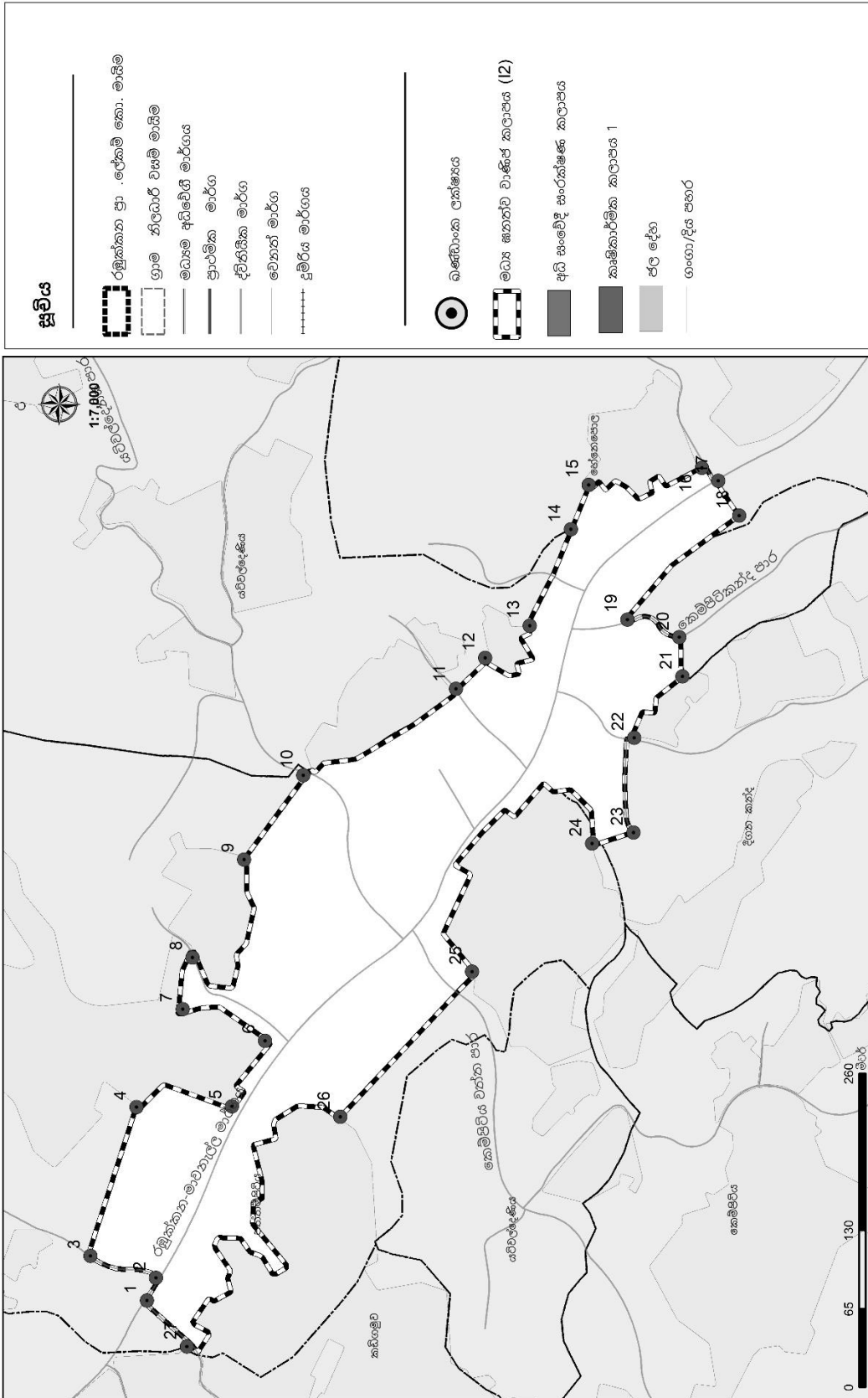

	මූලාශ්‍ර කැමල්ල දිස්ත්‍රික් කාර්යාලය, නාගරික සංවර්ධන අධිකාරිය	නාගරික සංවර්ධන අධිකාරිය - 2023
මධ්‍ය ඝණත්ව වාණිජ කලාපය - පත්කම්පිටිය (C2)		
රඹුක්කන සංවර්ධන සැලැස්ම 2023 - 2033		
ඝනරහම්බ පළාත් කාර්යාලය		
සැකසුම : කැමල්ල දිස්ත්‍රික් කාර්යාලය, නාගරික සංවර්ධන අධිකාරිය		

මධ්‍ය ඝණත්වය වාණිජ කලාපය (C2) (පන්තම්පිටිය)- භූ ඛණ්ඩාංක මායිම්

ලක්ෂ්‍ය අංකය	X ඛණ්ඩාංකය	Y ඛණ්ඩාංකය
1	80° 25' 59.331" E	7° 18' 47.724" N
2	80° 25' 59.937" E	7° 18' 47.488" N
3	80° 26' 0.522" E	7° 18' 49.229" N
4	80° 26' 4.509" E	7° 18' 48.004" N
5	80° 26' 4.531" E	7° 18' 45.468" N
6	80° 26' 6.286" E	7° 18' 44.587" N
7	80° 26' 7.131" E	7° 18' 46.779" N
8	80° 26' 8.517" E	7° 18' 46.521" N
9	80° 26' 11.139" E	7° 18' 45.146" N
10	80° 26' 13.392" E	7° 18' 43.577" N
11	80° 26' 15.710" E	7° 18' 39.515" N
12	80° 26' 16.534" E	7° 18' 38.741" N
13	80° 26' 17.400" E	7° 18' 37.560" N
14	80° 26' 19.979" E	7° 18' 36.464" N
15	80° 26' 21.170" E	7° 18' 35.991" N
16	80° 26' 21.625" E	7° 18' 32.982" N
17	80° 26' 21.280" E	7° 18' 32.550" N
18	80° 26' 20.343" E	7° 18' 31.995" N
19	80° 26' 17.563" E	7° 18' 34.962" N
20	80° 26' 17.090" E	7° 18' 33.584" N
21	80° 26' 16.043" E	7° 18' 33.499" N
22	80° 26' 14.400" E	7° 18' 34.784" N
23	80° 26' 11.863" E	7° 18' 34.800" N
24	80° 26' 11.567" E	7° 18' 35.899" N
25	80° 26' 8.139" E	7° 18' 39.092" N
26	80° 26' 4.251" E	7° 18' 42.593" N

මධ්‍ය සණ්ඨක වාණිජ කලාපය (C2) (පත්කම්පිටිය)

උතුරු මායිම

ආරම්භක ලක්ෂ්‍යයේ ලක්ෂ්‍යංක 1, ලෙසට ගෙන රඹුක්කන මාවතැල්ල මාර්ගයේ මධ්‍ය රේඛාව ඔස්සේ ලක්ෂ්‍යංක 2 දක්වාද එතැන් සිට ඊසාන දිශානුගතව ලක්ෂ්‍යංක 3 , 4 මුත්තේට්ටුවේයාය කුඹුරේ බටහිර මායිම ඔස්සේ ලක්ෂ්‍යංක 7 දක්වාත් එතැන් සිට ඊසාන දිශානුගතව මුත්තේට්ටුවේ කුඹුරුයායේ දකුණු මායිම ඔස්සේ එතැන් සිට ලක්ෂ්‍යංක 10 දක්වා ගිණිකොන දිශානුගතව අදින ලද සරල රේඛාව යටිවල්දෙහිය ග්‍රාම නිලධාරී වසම ඡේදනය වන ලක්ෂ්‍යය දක්වා වේ.

නැගෙනහිර මායිම

එතැන් සිට ලක්ෂ්‍යංක 14 දක්වාත් යටිවල්දෙහිය ග්‍රාම නිලධාරී වසමේ දකුණු මායිම ඡේදනය කරමින් ලක්ෂ්‍යංක 15 සිට 16 දක්වාද එතැන් සිට රඹුක්කන මාවතැල්ල මාර්ගයේ මධ්‍ය ලක්ෂ්‍යය වන ලක්ෂ්‍යංක 17 දක්වා වේ.

දකුණු මායිම

අවසන් වරට සඳහන් කරන ලද ලක්ෂ්‍යංක 17 සිට බටහිර දිශානුගතව කෙම්පිටිකන්ද මාර්ගයේ මධ්‍ය ලක්ෂ්‍යය ඡේදනය කරන ලක්ෂ්‍යංක 19 ද එතැන් සිට එම මාර්ගය දිගේ දකුණු දෙසට ලක්ෂ්‍යංක 20 දක්වාද දිගහකන්ද ග්‍රාම නිලධාරී වසම ආරම්භක ස්ථානය ඡේදනය කරමින් නැවතත් කරබටිකුඹුර යායේ දකුණු මායිම ඔස්සේ ලක්ෂ්‍යංක 22 දක්වාද වේ.

බටහිර මායිම

අවසන් වරට සඳහන් කරන ලද ලක්ෂ්‍යංක 22 කරබටිකුඹුරු යායේ නැගෙනහිර මායිම ඔස්සේ ලක්ෂ්‍යංක 23, දක්වාත්, එතැන් සිට ලක්ෂ්‍යංක 24 න් ආරම්භ වන මුත්තේට්ටුවේයාය කුඹුර ඔස්සේ ලක්ෂ්‍යංක 25,26 හා ලක්ෂ්‍යංක 27 මගින් කුඹුරු මායිම අවසන්ව නැවතත් රඹුක්කන මාවතැල්ල මාර්ගයේ මධ්‍ය ලක්ෂ්‍යය අංක 1 වන ආරම්භක ලක්ෂ්‍යය දක්වා වේ.

4. මධ්‍ය ඝණත්වය වාණිජ කලාපය (C2)-මොලගොඩ

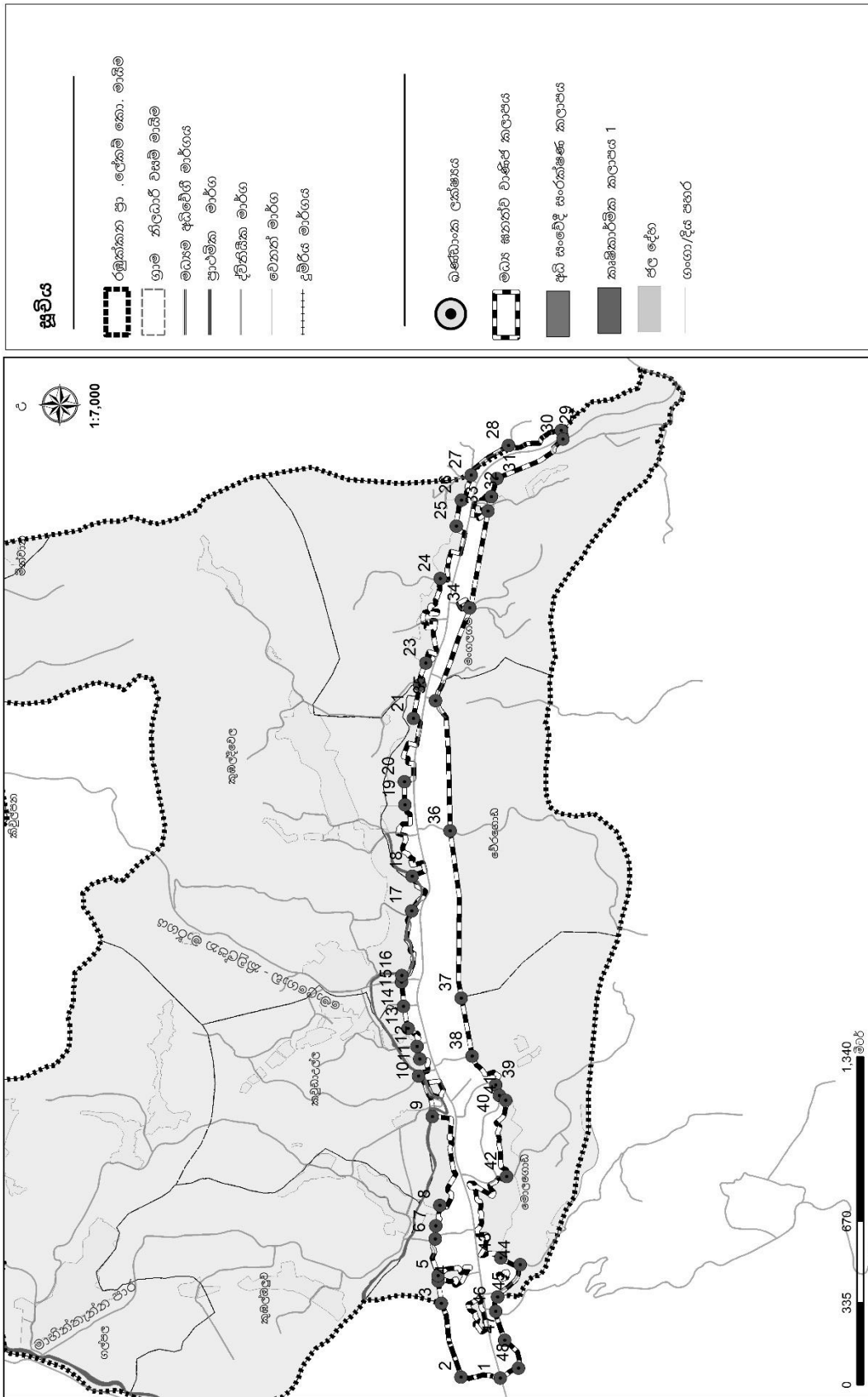

 <p>නාගරික සංවර්ධන අධිකාරිය - 2023</p>	<p>මුදාහැර කලාපය, කාර්යාලය, නාගරික සංවර්ධන අධිකාරිය</p>	<p>මධ්‍ය ඝනත්ව වාණිජ කලාපය - මොලගොඩ (C2) රඹුකිකන ප්‍රාදේශීය සභා බල ප්‍රදේශය</p>
<p>රඹුකිකන සංවර්ධන සැලැස්ම 2023 - 2033</p> <p>සැලැස්ම : කලාපීය දිස්ත්‍රික් කාර්යාලය, නාගරික සංවර්ධන අධිකාරිය</p>		

මධ්‍ය සණ්චලය වාණිජ කලාපය (මොලගොඩ)- හූ ධණ්ඩාංක මායිම්

ලක්ෂ්‍ය අංකය	X ධණ්ඩාංකය	Y ධණ්ඩාංකය	ලක්ෂ්‍ය අංකය	X ධණ්ඩාංකය	Y ධණ්ඩාංකය
1	80° 22' 55.006" E	7° 15' 13.554" N	25	80° 24' 47.746" E	7° 15' 19.307" N
2	80° 22' 55.135" E	7° 15' 18.704" N	26	80° 24' 51.185" E	7° 15' 18.650" N
3	80° 23' 4.898" E	7° 15' 21.302" N	27	80° 24' 54.492" E	7° 15' 17.371" N
4	80° 23' 7.866" E	7° 15' 21.708" N	28	80° 24' 58.405" E	7° 15' 12.450" N
5	80° 23' 8.586" E	7° 15' 21.694" N	29	80° 25' 0.404" E	7° 15' 5.534" N
6	80° 23' 13.436" E	7° 15' 22.093" N	30	80° 24' 59.247" E	7° 15' 5.318" N
7	80° 23' 15.174" E	7° 15' 22.014" N	31	80° 24' 54.049" E	7° 15' 14.006" N
8	80° 23' 17.850" E	7° 15' 21.482" N	32	80° 24' 51.652" E	7° 15' 14.737" N
9	80° 23' 29.619" E	7° 15' 22.467" N	33	80° 24' 49.738" E	7° 15' 15.181" N
10	80° 23' 34.973" E	7° 15' 24.277" N	34	80° 24' 36.914" E	7° 15' 17.570" N
11	80° 23' 37.235" E	7° 15' 24.124" N	35	80° 24' 24.662" E	7° 15' 22.063" N
12	80° 23' 38.903" E	7° 15' 24.485" N	36	80° 24' 7.422" E	7° 15' 20.130" N
13	80° 23' 41.297" E	7° 15' 25.672" N	37	80° 23' 45.283" E	7° 15' 18.667" N
14	80° 23' 44.217" E	7° 15' 26.250" N	38	80° 23' 37.606" E	7° 15' 17.244" N
15	80° 23' 47.403" E	7° 15' 26.509" N	39	80° 23' 33.797" E	7° 15' 14.167" N
16	80° 23' 48.278" E	7° 15' 26.502" N	40	80° 23' 32.408" E	7° 15' 13.683" N
17	80° 23' 56.841" E	7° 15' 25.167" N	41	80° 23' 31.774" E	7° 15' 12.844" N
18	80° 24' 1.436" E	7° 15' 25.126" N	42	80° 23' 21.694" E	7° 15' 12.715" N
19	80° 24' 10.879" E	7° 15' 26.058" N	43	80° 23' 10.909" E	7° 15' 13.483" N
20	80° 24' 13.931" E	7° 15' 26.147" N	44	80° 23' 10.017" E	7° 15' 10.937" N
21	80° 24' 22.314" E	7° 15' 24.953" N	45	80° 23' 5.743" E	7° 15' 13.902" N
22	80° 24' 26.748" E	7° 15' 24.135" N	46	80° 23' 3.850" E	7° 15' 14.159" N
23	80° 24' 29.622" E	7° 15' 23.344" N	47	80° 23' 0.014" E	7° 15' 12.986" N
24	80° 24' 40.818" E	7° 15' 21.404" N	48	80° 22' 56.346" E	7° 15' 11.156" N

මධ්‍ය ඝණත්වය වාණිජ කලාපය (මොලගොඩ)

උතුරු මායිම

මොලගොඩ ග්‍රාම නිලධාරී වසම් මායිම හා රඹුක්කන ප්‍රාදේශීය ලේකම් කොට්ඨාශ මායිම් හමුවන ලක්ෂය වන ලක්ෂ අංක 2 ආරම්භක ලක්ෂය ලෙස ගෙන රඹුක්කන ප්‍රාදේශීය ලේකම් මායිමේ ඊසාන දිශානුගතව ලක්ෂ අංක 3 සිට 8 දක්වා වේකොලදෙනියායා කුඹුරේ දකුණු මායිම ඔස්සේ ලක්ෂාංක 9 දක්වාත් එතැන් සිට විදුලි ජාල උපපොළට දකුණු මායිම දිගේ ලක්ෂාංක 10 දක්වාද ලක්ෂාංක 11 සිට කවුඩාඋල්ල කුඹුරු යායේ දකුණු මායිමෙන් ගොස් මොලගොඩ-කිවුල්පනේ මාර්ගයේ මධ්‍ය ලක්ෂය ලෙස ලක්ෂාංක 15 දක්වා වේ. එතැන් සිට ලක්ෂාංක 16 ආරම්භ වී දෙමටපිටිය කුඹුරුයායේ දකුණු මායිම ඔස්සේ ලක්ෂාංක 27 රඹුක්කන ප්‍රාදේශීය ලේකම් කොට්ඨාශය ඡේදනය වන ලක්ෂය දක්වා වේ.

නැගෙනහිර මායිම

අවසන් වරට සඳහන් කරන ලද ලක්ෂාංක 27 සිට රඹුක්කන ප්‍රාදේශීය ලේකම් කොට්ඨාශ මායිම වන ලක්ෂාංක 29 ඔස්සේ කොළඹ -මහනුවර ප්‍රධාන මාර්ගයේ මධ්‍යය ලක්ෂය වන ලක්ෂාංක 30 හමුවන ලක්ෂය දක්වා වේ.

දකුණු මායිම

අවසන් වරට සඳහන් කරන ලද ලක්ෂාංක 30න් ආරම්භ වී ලක්ෂාංක 33 එතැන් සිට ලක්ෂාංක 35 දක්වා කොළඹ - මහනුවර ප්‍රධාන මාර්ගයට සමාන්තරව අදින ලද සරල රේඛාව ඔස්සේ ගොස් පොකුණුගල මාර්ගයේ මධ්‍යය ලක්ෂය වන ලක්ෂාංක 36 හමුවී නැවත කොළඹ - මහනුවර ප්‍රධාන මාර්ගයට සමාන්තරව ලක්ෂාංක 40 දක්වාත් 41 සිට මොලගොඩයායා කුඹුරේ උතුරු මායිම ඔස්සේ ලක්ෂාංක 44 දක්වාත් එතැන් සිට මොලගොඩයායා කුඹුරේ මායිම ඔස්සේ රඹුක්කන ප්‍රාදේශීය ලේකම් මායිම ඡේදනය වන ලක්ෂය වන ලක්ෂාංක 45 දක්වා වේ.

බටහිර මායිම

අවසන් වරට සඳහන් කරන ලද ලක්ෂයේ සිට කොළඹ - මහනුවර ප්‍රධාන මාර්ගය මධ්‍යය ලක්ෂය ඡේදනය වන ලක්ෂාංක 1 හරහා රඹුක්කන ප්‍රාදේශීය ලේකම් මායිම හා මොලගොඩ ග්‍රාම නිලධාරී කොට්ඨාශ මායිම ඔස්සේ ආරම්භක ලක්ෂය වන ලක්ෂාංක 2 දක්වා වේ.

5. මධ්‍ය ඝනත්වය වාණිජ කලාපය(C2)- (හිරිවඩුක්ක)

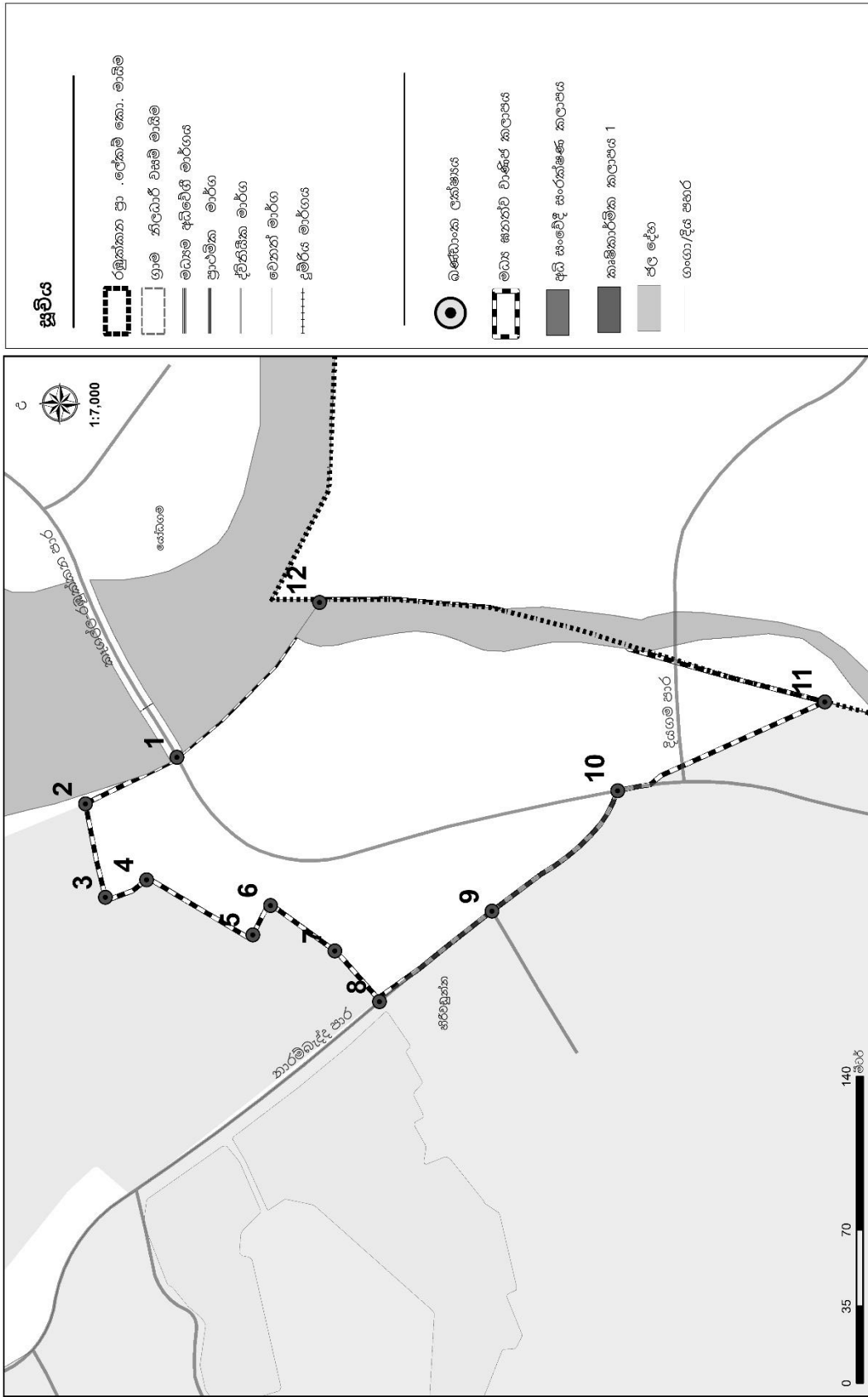

 <p>නාගරික සංවර්ධන අධිකාරිය - 2023</p>	<p>මධ්‍ය ඝනත්ව වාණිජ කලාපය - නාගරික සංවර්ධන අධිකාරිය කැපල්ල දිස්ත්‍රික් කාර්යාලය</p>	<p>මධ්‍ය ඝනත්ව වාණිජ කලාපය - හිරිවඩුක්ක (C2) රඹුක්කන ප්‍රාදේශීය සභා බල ප්‍රදේශය</p>
<p>සැලැස්ම : කැපල්ල දිස්ත්‍රික් කාර්යාලය, නාගරික සංවර්ධන අධිකාරිය</p> <p>රඹුක්කන සංවර්ධන සැලැස්ම 2023 - 2033</p> <p>සබරගමුව පළාත් කාර්යාලය</p>		

මධ්‍ය ඝණත්වය වාණිජ කලාපය(C2) (හිරිවඩුන්)- භූ ඛණ්ඩාංක මායිම්

ලක්ෂ්‍ය අංකය	X ඛණ්ඩාංකය	Y ඛණ්ඩාංකය
1	80° 23' 4.969" E	7° 17' 17.615" N
2	80° 23' 4.278" E	7° 17' 18.954" N
3	80° 23' 2.899" E	7° 17' 18.665" N
4	80° 23' 3.158" E	7° 17' 18.058" N
5	80° 23' 2.344" E	7° 17' 16.502" N
6	80° 23' 2.779" E	7° 17' 16.245" N
7	80° 23' 2.106" E	7° 17' 15.302" N
8	80° 23' 1.358" E	7° 17' 14.647" N
9	80° 23' 2.695" E	7° 17' 12.997" N
10	80° 23' 4.472" E	7° 17' 11.159" N
11	80° 23' 5.785" E	7° 17' 8.122" N
12	80° 23' 7.253" E	7° 17' 15.524" N

උතුරු මායිම

ආරම්භක ලක්ෂ්‍ය අංක 03 ලෙසට ගෙන ලක්ෂාංක 02 මා ඔස්සේ බටහිර ඉවුර ඔස්සේ කැපලේල රඹුක්කන මාර්ගය මධ්‍ය රේඛාව හමුවන ලක්ෂ්‍ය වන ලක්ෂ්‍ය අංක 01 දක්වා වේ.

නැගෙනහිර මායිම

අවසන් වරට සඳහන් කරන ලද ලක්ෂ්‍ය අංක 01 සිට මා ඔස්සේ බටහිර ඉවුර ඔස්සේ රඹුක්කන ප්‍රාදේශීය ලේකම් කොට්ඨාශ මායිම දක්වාත් එම මායිම ඔස්සේ නිරිත දිශානුගතව දියගම මාර්ගය ඡේදනය වන ලක්ෂ්‍ය වන අංක 12 දක්වා වේ.

දකුණු මායිම

අවසන් වරට සඳහන් කරන ලද ස්ථානයේ සිට තවදුරටත් නිරිත දිශානුගතව රඹුක්කන ප්‍රාදේශීය ලේකම් කොට්ඨාශ මායිම ඔස්සේ ගොස්, වසඹ දිශානුගතව ලක්ෂ්‍ය අංක 11 හා 10 වන කැපලේල රඹුක්කන මාර්ගය ඡේදනය වන ලක්ෂ්‍ය දක්වා වේ.

බටහිර මායිම

අවසන් වරට සඳහන් කරන ලද ලක්ෂ්‍යේ සිට ලක්ෂ්‍ය අංක 09 ඔස්සේ නාරම්බැද්ද මාර්ගයේ මධ්‍ය රේඛාව ඔස්සේ ලක්ෂාංක 08, 07, 06, 05, 04 හා ආරම්භක ලක්ෂ්‍ය වන ලක්ෂ්‍ය අංක 03 දක්වා වේ.

6. අධි ඝණත්වය නේවාසික කලාපය- හුර්මළව (කොටස 1)

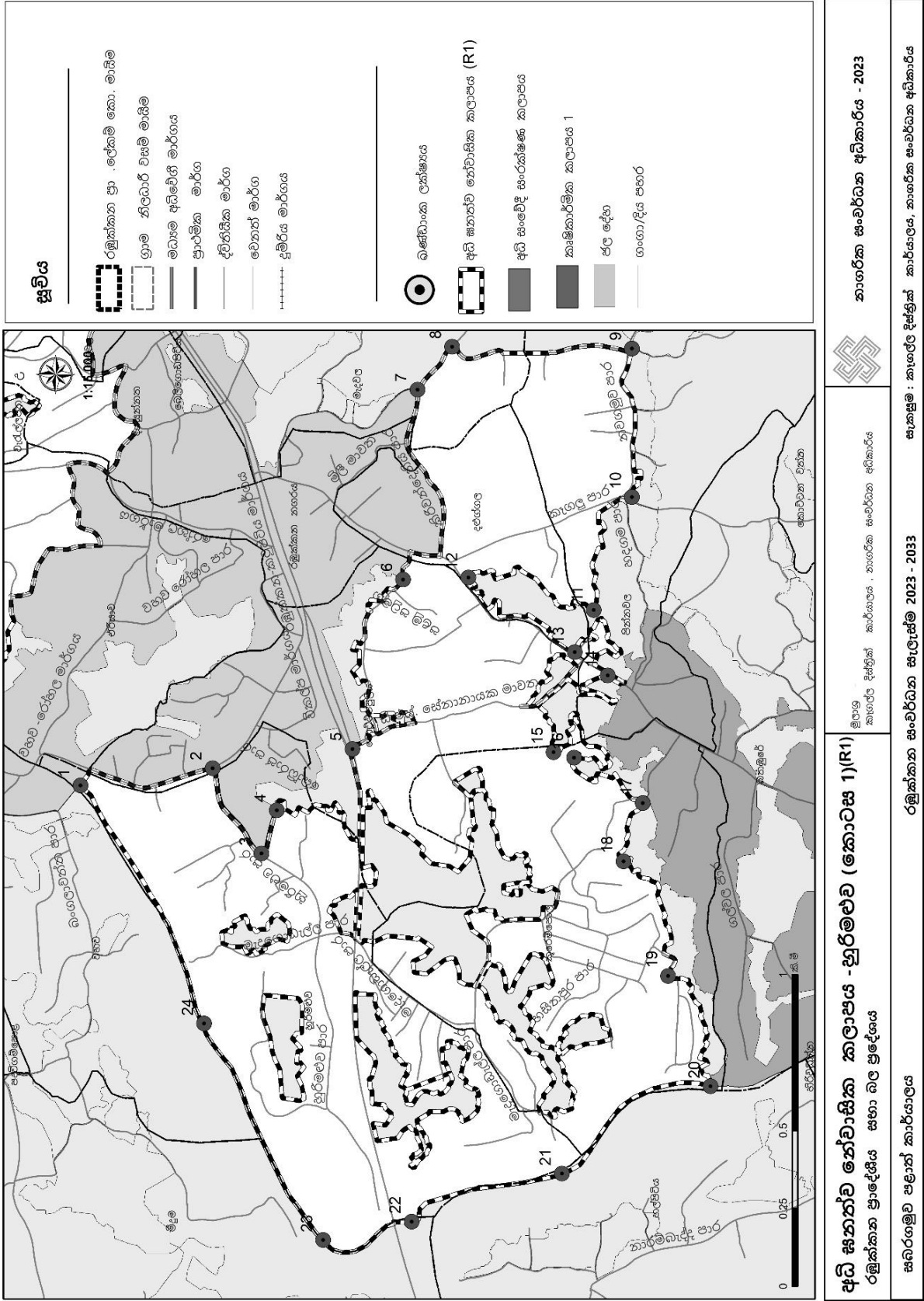

අධි සණුකේවලය නේවාසික කලාපය- හුර්මළුව (කොටස 1) - ඉදි බණ්ඩාක මායිම්

ලක්ෂ්‍ය අංකය	X බණ්ඩාකය	Y බණ්ඩාකය
1	80° 23' 16.090" E	7° 19' 41.564" N
2	80° 23' 17.880" E	7° 19' 27.949" N
3	80° 23' 9.027" E	7° 19' 22.917" N
4	80° 23' 13.503" E	7° 19' 21.338" N
5	80° 23' 19.870" E	7° 19' 13.544" N
6	80° 23' 37.477" E	7° 19' 8.314" N
7	80° 23' 57.173" E	7° 19' 6.835" N
8	80° 24' 1.649" E	7° 19' 3.283" N
9	80° 24' 1.450" E	7° 18' 44.733" N
10	80° 23' 46.032" E	7° 18' 44.733" N
11	80° 23' 34.294" E	7° 18' 48.680" N
12	80° 23' 37.676" E	7° 19' 1.605" N
13	80° 23' 29.946" E	7° 18' 50.627" N
14	80° 23' 27.523" E	7° 18' 47.235" N
15	80° 23' 19.543" E	7° 18' 52.818" N
16	80° 23' 18.973" E	7° 18' 50.698" N
17	80° 23' 14.271" E	7° 18' 43.631" N
18	80° 23' 8.215" E	7° 18' 45.610" N
19	80° 22' 56.316" E	7° 18' 41.016" N
20	80° 22' 44.845" E	7° 18' 36.635" N
21	80° 22' 35.796" E	7° 18' 51.970" N
22	80° 22' 30.809" E	7° 19' 7.446" N
23	80° 22' 28.885" E	7° 19' 16.563" N
24	80° 22' 51.368" E	7° 19' 28.836" N

අධි සහනවේදන නේවාසික කලාපය- හුරිමළුව (කොටස 1)

උතුරු මායිම

උතුරු මායිමේ ආරම්භක ලක්ෂය ලක්ෂ අංක 23 ලෙස ගෙන කුඩා ඔයේ මධ්‍ය රේඛාව ඔස්සේ ලක්ෂ අංක 1 දක්වාද වේ.

නැගෙනහිර මායිම

අවසන්වරට සඳහන් කරන ලද ලක්ෂයේ සිට නිරිත දිශානුගතව ලක්ෂ අංක 2 දක්වා කුරුණෑගල කටුපිටිය මාර්ගයේ මධ්‍ය ලක්ෂය දිගේ ලක්ෂ අංක 3 දක්වා හුරිමළුව මාර්ගයේ මධ්‍ය රේඛාව ඔස්සේ ගමන් කර එතැන් සිට ලක්ෂ අංක 4 දක්වා ඇති අතුරු මාර්ගයේ මධ්‍ය රේඛාව ඔස්සේ ගමන් කර ක්‍රීඩාපිටිය ඉදිරිපිට කුඹුරු යායේ බටහිර මායිම ඔස්සේ රඹුක්කන - කොළඹ දුම්රිය මාර්ගය දක්වාද එතැන් සිට එම මාර්ගය ඔස්සේ නැගෙනහිර දෙසට ලක්ෂ අංක 6 දක්වා බෝධිරාජ මාවතේ මධ්‍ය රේඛාව ඔස්සේ රඹුක්කන කැපලේ මාර්ගයේ මධ්‍ය රේඛාව දිගේ දකුණු දෙසට ගමන් කර එතැන් සිට ලක්ෂාංක 7 දක්වා කිරිවන්දෙනිය මාර්ගයේ මධ්‍ය රේඛාව දිගේ හදගම මාර්ගයේ ලක්ෂාංක 9 දක්වා සම්බන්ධ වේ.

දකුණු මායිම

අවසන් වරට සඳහන් කරන ලද ලක්ෂයේ සිට හදගම මාර්ගයේ මධ්‍ය රේඛාව ඔස්සේ කළුගල්ල මාර්ගයේ මධ්‍ය රේඛාව ඡේදනය වන ලක්ෂය දක්වාද එතැන් සිට ලක්ෂ අංක 11 දක්වාද පින්නවල යායේ කුඹුරේ උතුරු මායිම ඔස්සේ කැපලේ - රඹුක්කන ප්‍රධාන මාර්ගයේ මධ්‍ය රේඛාව හමුවන ලක්ෂය දක්වාද ලක්ෂ අංක 12 දක්වාත් එතැන් සිට රඹුක්කන කරඬුපන මාර්ගය ඔස්සේ නිරිත දිගට ලක්ෂ අංක 13 ලක්ෂය දක්වාද පින්නවල යාය කුඹුරේ උතුරු මායිම ඔස්සේ මැදගොඩැල්ල මාර්ගයේ ලක්ෂ අංක 15 දක්වාද එතැන් සිට මැදගොඩැල්ල මාර්ගය ඔස්සේ ලක්ෂ අංක 18 දක්වාද එතැන් සිට කුරේමිපල යාය 2 කුඹුරේ උතුරු මායිම ඔස්සේ මා ඔයේ මධ්‍ය රේඛාව හමුවන ලක්ෂය වන ලක්ෂාංක 20 දක්වාද වේ.

බටහිර මායිම

අවසන් වරට සඳහන් කරන ලද මා ඔයේ මධ්‍ය රේඛාව ඔස්සේ රඹුක්කන - කොළඹ දුම්රිය මාර්ගය ඡේදනය කරමින් ආරම්භක ලක්ෂය වන ලක්ෂ අංක 23 දක්වා වේ.

7. අධි ඝණත්වය හේවාසික කලාපය- හුර්මළුව (කොටස 2)

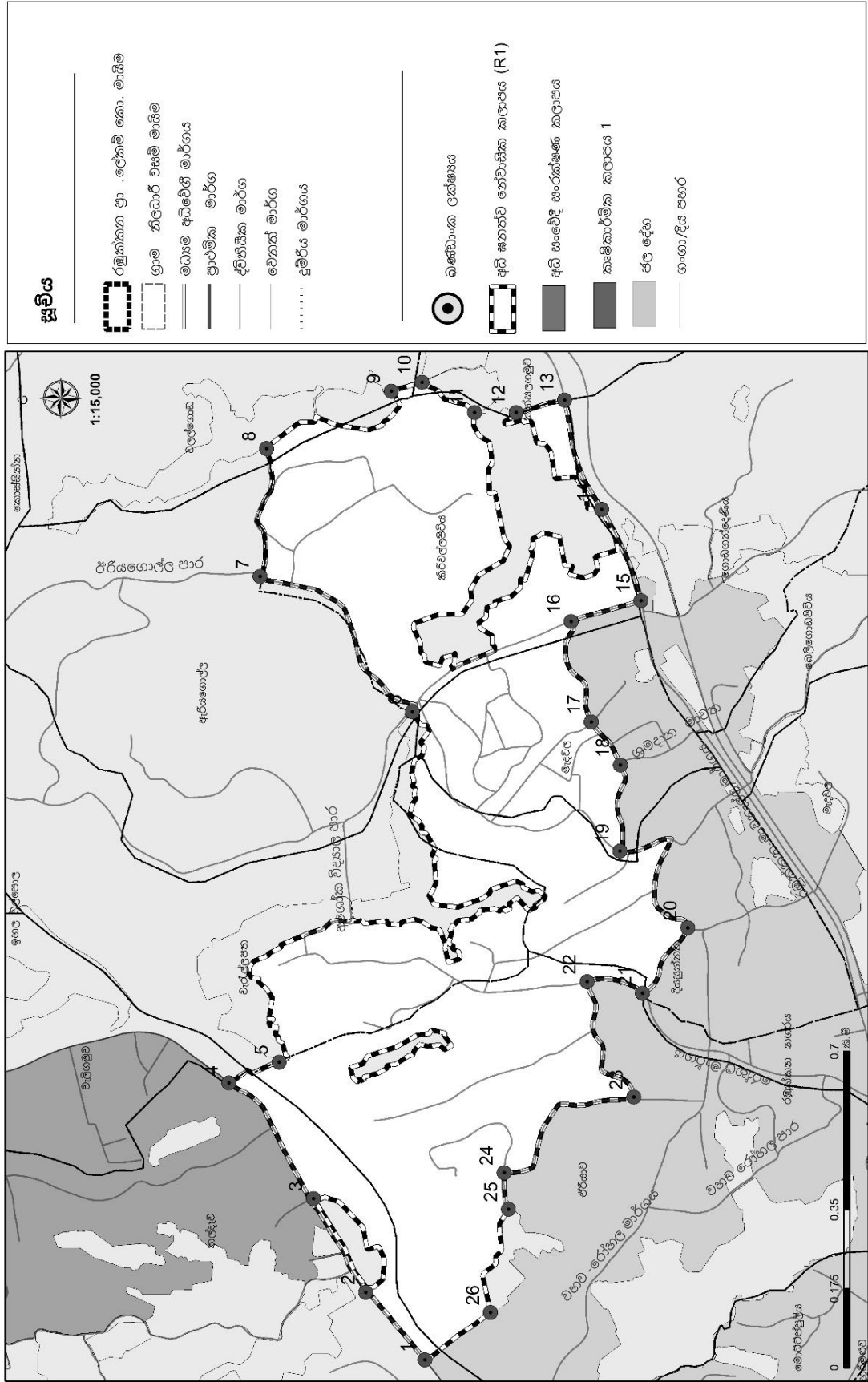

	
මුද්‍රාශ්‍රීත කාලපටිපිටි දිස්ත්‍රික් කාර්යාලය , නාගරික සංවර්ධන අධිකාරිය	නාගරික සංවර්ධන අධිකාරිය - 2023
අධි ඝණත්ව නේවාසික කලාපය - හුර්මළුව (කොටස 2)(R1) රඹුක්කන ප්‍රාදේශීය සභා බල ප්‍රදේශය	
සංවරගමුව පළාත් කාර්යාලය	
රඹුක්කන සංවර්ධන සැලැස්ම 2023 - 2033	සැකසුම : කැගලි දිස්ත්‍රික් කාර්යාලය, නාගරික සංවර්ධන අධිකාරිය

අධි සහනවේදය නේවාසික කලාපය- හුරිමළුව (කොටස 2) - භූ ඛණ්ඩාංක මායිම්

ලක්ෂ්‍ය අංකය	X ඛණ්ඩාංකය	Y ඛණ්ඩාංකය
1	80° 23' 22.337" E	7° 19' 54.366" N
2	80° 23' 27.178" E	7° 19' 58.556" N
3	80° 23' 33.882" E	7° 20' 2.286" N
4	80° 23' 42.166" E	7° 20' 8.286" N
5	80° 23' 43.637" E	7° 20' 4.718" N
6	80° 24' 8.708" E	7° 19' 55.259" N
7	80° 24' 18.409" E	7° 20' 6.070" N
8	80° 24' 27.550" E	7° 20' 5.609" N
9	80° 24' 31.669" E	7° 19' 56.757" N
10	80° 24' 32.300" E	7° 19' 54.574" N
11	80° 24' 30.144" E	7° 19' 50.841" N
12	80° 24' 30.139" E	7° 19' 47.886" N
13	80° 24' 31.028" E	7° 19' 44.436" N
14	80° 24' 23.215" E	7° 19' 41.813" N
15	80° 24' 16.679" E	7° 19' 39.026" N
16	80° 24' 15.180" E	7° 19' 43.981" N
17	80° 24' 7.986" E	7° 19' 42.541" N
18	80° 24' 4.918" E	7° 19' 40.479" N
19	80° 23' 58.752" E	7° 19' 40.527" N
20	80° 23' 53.262" E	7° 19' 35.693" N
21	80° 23' 48.575" E	7° 19' 38.912" N
22	80° 23' 49.397" E	7° 19' 42.835" N
23	80° 23' 41.157" E	7° 19' 39.531" N
24	80° 23' 35.728" E	7° 19' 48.744" N
25	80° 23' 33.125" E	7° 19' 48.432" N
26	80° 23' 25.729" E	7° 19' 49.707" N

අධි සන්නිවේදන තේවැසික කලාපය- හුරිමළුව (කොටස 2)

උතුරු මායිම

උතුරු මායිමේ ලක්ෂාංක 4 ආරම්භ වී වැරැල්ලපහ ග්‍රාම නිලධාරී වසමේ දකුණු මායිම ඔස්සේ කුඩා ඔයේ මධ්‍ය රේඛාව ඔස්සේ ලක්ෂාංක 5 දක්වාද එතැන් සිට එතැන් සිට කොහොලුල්ල කුඹුරුයායේ දකුණු හා බටහිර මායිම් ඔස්සේ අශෝක විද්‍යාලය මාර්ගය ඡේදනය වන මධ්‍ය ලක්ෂය වන ලක්ෂ අංක 6 දක්වාද එතැන් සිට එම මාර්ගයේ මධ්‍ය රේඛාව ඔස්සේ ඊරියගොල්ල මාර්ගයේ මධ්‍ය රේඛාව හමුවන ලක්ෂය වන ලක්ෂාංක 7 දක්වාද එතැනින් වෛකඩයාය කුඹුරේ බටහිර මායිම හමුවන ලක්ෂය වන ලක්ෂාංක 8 දක්වාද වේ.

නැගෙනහිර මායිම

අවසන් වරට සඳහන් කළ ලක්ෂාංක 8 සිට වෛකඩයාය කුඹුරේ බටහිර මායිම දිගේ දකුණු දෙසට ලක්ෂාංක 11 දක්වාද එතැන් සිට කිරිවල්ලාපිටියාය කුඹුරේ බටහිර මායිම දිගේ රඹුක්කන-මුවන්කන්ද මාර්ගයේ මධ්‍ය ලක්ෂය වන ලක්ෂාංක 13 දක්වා වේ.

දකුණු මායිම

අවසන් වරට සඳහන් කරන ලද ලක්ෂයේ සිට රඹුක්කන-මාවනැල්ල මාර්ගයේ මධ්‍ය ලක්ෂය වන ලක්ෂාංක 15 දක්වාද එතැනින් අශෝක විද්‍යාල මාර්ගයේ මධ්‍ය ලක්ෂය දිගේ උතුරු දිශාවට වන ලක්ෂාංක 16 දක්වාද එතැන් සිට අශෝක ප්‍රාථමික විද්‍යාලය අසලින් ඇති මාර්ගය ඔස්සේ ලක්ෂාංක 17 දක්වාද, අශෝක මාවතේ මධ්‍ය ලක්ෂය දිගේ රඹුක්කන රෝහල හන්දිය වන ලක්ෂාංක 21 දක්වා වේ.

බටහිර මායිම

අවසන් වරට සඳහන් කරන ලද ලක්ෂයේ සිට රෝහල මාර්ගයේ (රෝහල පසු කර) මධ්‍ය ලක්ෂය දිගේ උතුරට ගමන් කරන විට ලක්ෂාංක 22 ද එතැන් සිට බටහිර දෙසට වන පලමු මාර්ගය ඔස්සේ ගමන් කර ඡේදනය වන ලක්ෂාංක 23 දක්වාද එතැනින් උතුරු දිශාවට ඇති අතුරු මාර්ගයේ මධ්‍ය ලක්ෂය දිගේ ලක්ෂාංක 24 දක්වාද පුරන් කුඹුරේ නැගෙනහිර මායිම ඔස්සේ නැවත කුරුණෑගල මාර්ගයේ මධ්‍ය ලක්ෂය වන ලක්ෂාංක 1 සිට 3 දක්වා වේ.

8. අධි ඝණත්වය නේවාසික කලාපය- කොටස 3

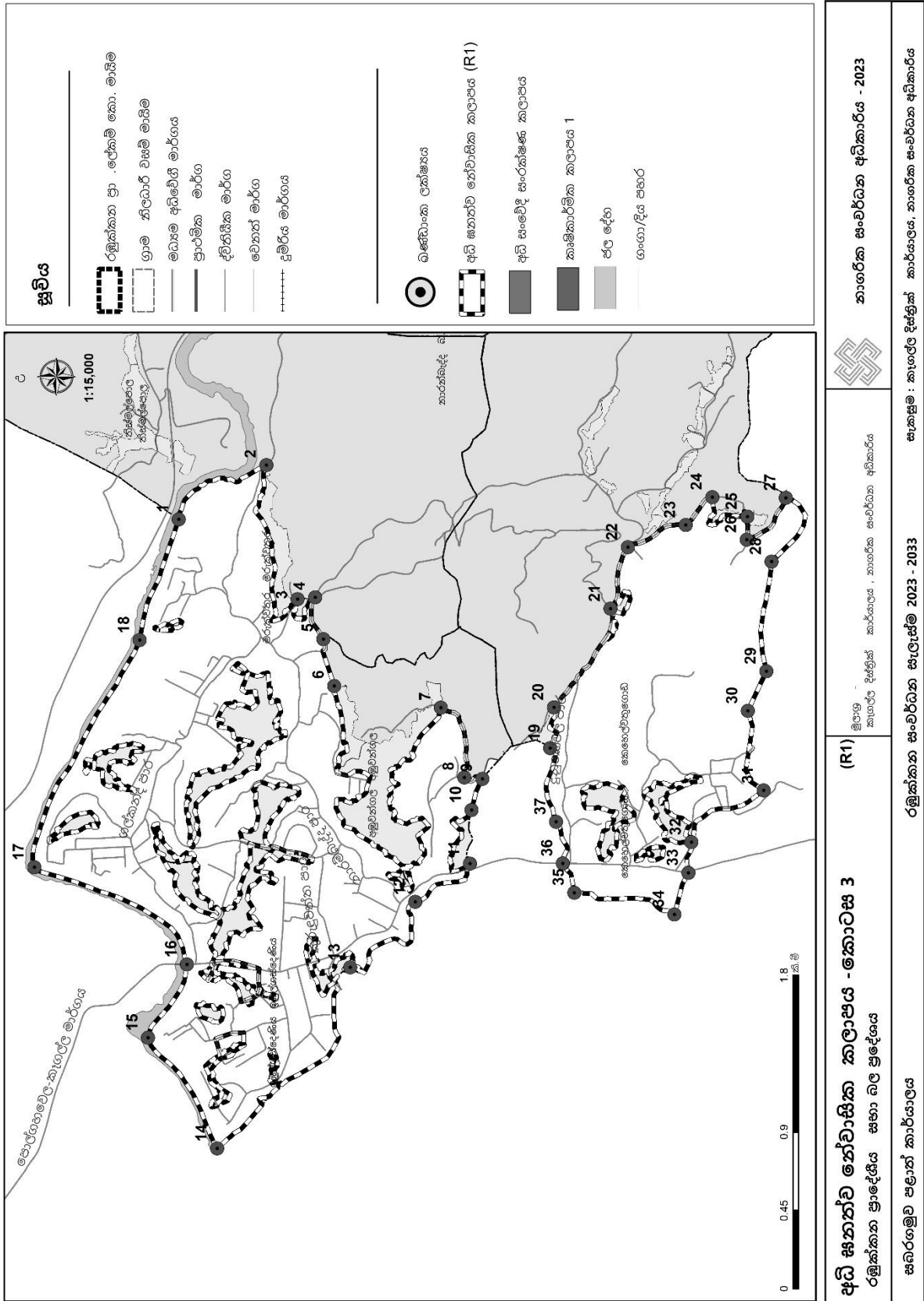

අධි ඝණත්වය නේවාසික කලාපය (කොටස 3)-හි බණ්ඩාරනායක මායිම්

ලක්ෂ්‍ය අංකය	X බණ්ඩාරනායකය	Y බණ්ඩාරනායකය
1	7° 19' 16.277" N	80° 20' 18.327" E
2	7° 19' 0.089" N	80° 20' 28.419" E
3	7° 18' 54.344" N	80° 20' 3.531" E
4	7° 18' 51.130" N	80° 20' 3.862" E
5	7° 18' 49.629" N	80° 19' 56.098" E
6	7° 18' 47.596" N	80° 19' 47.394" E
7	7° 18' 27.960" N	80° 19' 43.361" E
8	7° 18' 23.610" N	80° 19' 30.413" E
9	7° 18' 20.281" N	80° 19' 30.135" E
10	7° 18' 22.281" N	80° 19' 24.367" E
11	7° 18' 22.604" N	80° 19' 14.391" E
12	7° 18' 32.648" N	80° 19' 7.306" E
13	7° 18' 44.677" N	80° 18' 55.137" E
14	7° 19' 9.185" N	80° 18' 21.492" E
15	7° 19' 21.909" N	80° 18' 42.057" E
16	7° 19' 14.770" N	80° 18' 55.672" E
17	7° 19' 42.892" N	80° 19' 13.729" E
18	7° 19' 23.488" N	80° 19' 55.941" E
19	7° 18' 7.791" N	80° 19' 35.876" E
20	7° 18' 7.095" N	80° 19' 43.409" E
21	7° 17' 56.670" N	80° 20' 1.755" E
22	7° 17' 53.461" N	80° 20' 13.163" E
23	7° 17' 42.832" N	80° 20' 17.291" E
24	7° 17' 37.888" N	80° 20' 22.479" E
25	7° 17' 31.427" N	80° 20' 18.832" E
26	7° 17' 31.558" N	80° 20' 14.566" E
27	7° 17' 24.373" N	80° 20' 22.353" E
28	7° 17' 27.009" N	80° 20' 10.480" E
29	7° 17' 27.933" N	80° 19' 50.137" E
30	7° 17' 31.375" N	80° 19' 42.779" E
31	7° 17' 28.450" N	80° 19' 27.993" E
32	7° 17' 41.785" N	80° 19' 18.389" E
33	7° 17' 42.328" N	80° 19' 12.691" E
34	7° 17' 44.914" N	80° 19' 4.976" E
35	7° 18' 3.336" N	80° 19' 9.006" E
36	7° 18' 5.452" N	80° 19' 14.432" E
37	7° 18' 6.724" N	80° 19' 22.182" E

අධි සහනවේදය නේවාසික කලාපය (කොටස 3)

උතුරු මායිම

මා-ඔයේ මධ්‍ය ලක්ෂ්‍ය/රඹුක්කන ප්‍රාදේශීය ලේකම් කොට්ඨාශ මායිමේ ලක්ෂ්‍ය අංක 1 ආරම්භක ලක්ෂ්‍ය වශයෙන් ගෙන මා ඔයේ මධ්‍ය රේඛාව ඔස්සේ නාරම්බැද්ද මාර්ගය හමුවන ස්ථානය වන ලක්ෂ්‍ය අංක 2 දක්වා වේ.

නැගෙනහිර මායිම

අවසන්වරට සඳහන් කරන ලද ලක්ෂ්‍යේ සිට මාරුකවනුර කුඹුරු යායේ උතුර හා බටහිර දකුණු මායිම ඔස්සේ ප්‍රාදේශීය සභා අංක 06 මාර්ගයේ මධ්‍ය රේඛාව හමුවන ලක්ෂ්‍ය අංක 3 දක්වාද එතැන් සිට එම මාර්ගයේ මධ්‍ය රේඛාව ඔස්සේ ලක්ෂ්‍ය අංක 4 දක්වාද එතැන් සිට අඹුවන්ගල දකුණු යාය කුඹුරේ උතුරු බටහිර, දකුණු මායිම ඔස්සේ ලක්ෂ්‍ය අංක 7 දක්වාද එතැන් සිට ලක්ෂ්‍යේ සිට 9 දක්වා රඹුක්කන ප්‍රාදේශීය ලේකම් කොට්ඨාශ මායිම දක්වාද වේ.

තවද, ලක්ෂ්‍ය අංක 19 සිට දුනුකේවල මාර්ගයේ මධ්‍ය ලක්ෂ්‍ය ඔස්සේ රඹුක්කන ප්‍රාදේශීය ලේකම් කොට්ඨාශ මායිම වන ලක්ෂ්‍ය අංක 27 දක්වා වේ.

දකුණු මායිම

අවසන් වරට සඳහන් කරන ලද ලක්ෂ්‍යේ සිට එකී රඹුක්කන ප්‍රාදේශීය ලේකම් කොට්ඨාශ මායිම ඔස්සේ බටහිර දෙසට පොල්ගහවෙල - කැපලේ මාර්ගයේ මධ්‍ය රේඛාව ඡේදනය කරන ලක්ෂ්‍ය අංක 11 දක්වාද වේ.

තවද, ලක්ෂ්‍ය අංක 27 සිට රඹුක්කන ප්‍රාදේශීය ලේකම් කොට්ඨාශ මායිම වන ලක්ෂ්‍ය අංක 31 දක්වා වේ.

බටහිර මායිම

අවසන් වරට සඳහන් කරන ලද කැපලේ පොල්ගහවෙල මාර්ගයේ මධ්‍ය ලක්ෂ්‍යේ සිට ලක්ෂ්‍ය අංක 12 සිට 18 දක්වා දිවෙන මා-ඔයේ මධ්‍ය ලක්ෂ්‍ය/රඹුක්කන ප්‍රාදේශීය ලේකම් කොට්ඨාශ මායිම ඔස්සේ ආරම්භක ලක්ෂ්‍ය 1 දක්වා වේ.

තවද, ලක්ෂ්‍ය අංක 31 සිට රඹුක්කන ප්‍රාදේශීය ලේකම් කොට්ඨාශ මායිම වන ආරම්භක ලක්ෂ්‍ය අංක 19 දක්වා වේ.

9. මධ්‍ය ඝණත්වය නේවාසික කලාපය (R2)-කොටස 1

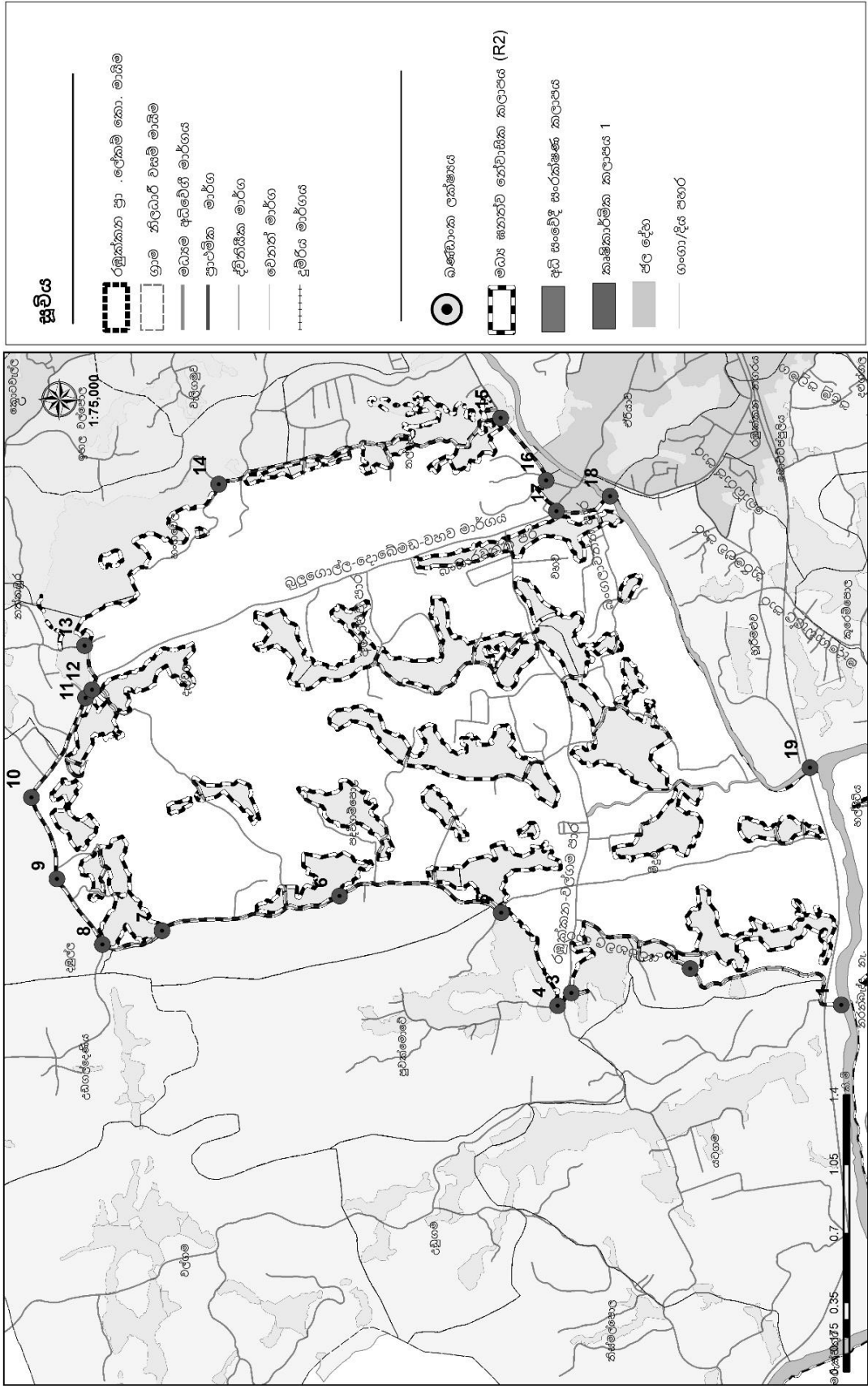

<p>මධ්‍ය ඝණත්ව නේවාසික කලාපය - කොටස 1 (R2) රඹුක්කන ප්‍රාදේශීය සභා බල ප්‍රදේශය</p>	<p>මුදාගැනීමේ දිනය: 2023 - 2033 කලාපය: නගරීය සංවර්ධන අධිකාරිය</p>	<p>නගරීය සංවර්ධන අධිකාරිය - 2023</p>
<p>සභාපති: සභාපති කාර්යාලය, නගරීය සංවර්ධන අධිකාරිය</p>		

මධ්‍ය සණ්චය නේවාසික කලාපය -(කොටස 1)- හූ ඛණ්ඩාංක මායිම්

ලක්ෂ්‍ය අංකය	X ඛණ්ඩාංකය	Y ඛණ්ඩාංකය
1	7° 19' 4.026" N	80° 21' 52.471" E
2	7° 19' 28.614" N	80° 21' 58.435" E
3	7° 19' 47.896" N	80° 21' 54.437" E
4	7° 19' 50.119" N	80° 21' 52.366" E
5	7° 19' 59.314" N	80° 22' 7.598" E
6	7° 20' 25.576" N	80° 22' 10.286" E
7	7° 20' 54.462" N	80° 22' 4.637" E
8	7° 21' 4.132" N	80° 22' 2.366" E
9	7° 21' 11.540" N	80° 22' 13.081" E
10	7° 21' 15.682" N	80° 22' 26.436" E
11	7° 21' 6.888" N	80° 22' 42.691" E
12	7° 21' 5.813" N	80° 22' 44.043" E
13	7° 21' 7.039" N	80° 22' 51.254" E
14	7° 20' 45.210" N	80° 23' 17.680" E
15	7° 19' 59.401" N	80° 23' 28.519" E
16	7° 19' 52.000" N	80° 23' 18.284" E
17	7° 19' 50.331" N	80° 23' 13.236" E
18	7° 19' 41.602" N	80° 23' 15.696" E
19	7° 19' 9.123" N	80° 22' 31.301" E

උතුරු මායිම

බුළුගොල්ල-දොඹේමඩ-වහව මාර්ගයේ මධ්‍ය ලක්ෂ්‍ය ඔස්සේ ලක්ෂාංක 8 සිට 12 දක්වාද, එතැන් සිට දැලිවල මහා විද්‍යාලය මාර්ගයේ මධ්‍ය ලක්ෂ්‍ය ඔස්සේ ලක්ෂාංක 13 දක්වාද වේ.

නැගෙනහිර මායිම

අවසන් වරට සඳහන් කළ ලක්ෂ්‍යයේ සිට හඟවෙල යායේ බටහිර මායිම ඔස්සේ ලක්ෂාංක 14 දක්වාද, එතැන් සිට මධ්‍ය සණ්ච කර්මාන්ත කලාපයට මායිම්ව පිහිටි කුඹුරුවල බටහිර මායිම ඔස්සේ රඹුක්කන-කටුපිටිය මාර්ගයේ මධ්‍ය ලක්ෂ්‍යය වන ලක්ෂාංක 15 දක්වාද වේ.

දකුණු මායිම

රඹුක්කන-කටුපිටිය මාර්ගයේ මධ්‍ය ලක්ෂ්‍යය වන ලක්ෂාංක 15 සිට එම මාර්ගය දිගේ බටහිර දෙසට ගමන් කර එතැනින් රඹුක්කන් ඔයේ මධ්‍ය ලක්ෂ්‍යය වන ලක්ෂාංක 18 සිට 1 දක්වාද වේ.

බටහිර මායිම

අවසන් වරට සඳහන් කළ ලක්ෂ්‍යය වන ලක්ෂාංක 1 සිට උතුරට ගමන් කර දුම්බරිය මාර්ගයේ මධ්‍ය ලක්ෂ්‍ය (යටගම දුම්බරියපොළ අසලින්) උතුරට ගමන් කර යටපලාව මාර්ගයේ මධ්‍ය ලක්ෂ්‍ය දිගේ ගමන් කර රඹුක්කන-වල්ගම මාර්ගයේ මධ්‍ය ලක්ෂ්‍යය වන ලක්ෂාංක 3 දක්වාද එතැනින් තඹේ කුඹුරු යායේ (පුවක්මොටේ) දකුණු මායිම ඔස්සේ පදවිගම්පොල මාර්ගයේ මධ්‍ය ලක්ෂ්‍යය හරහා එම මාර්ගයේ ඔස්සේ ආරම්භක ලක්ෂ්‍යය වන ලක්ෂාංක 8 දක්වා වේ.

10. මධ්‍ය ඝනත්වය හේවාසික කලාපය (R2)-කොටස 2

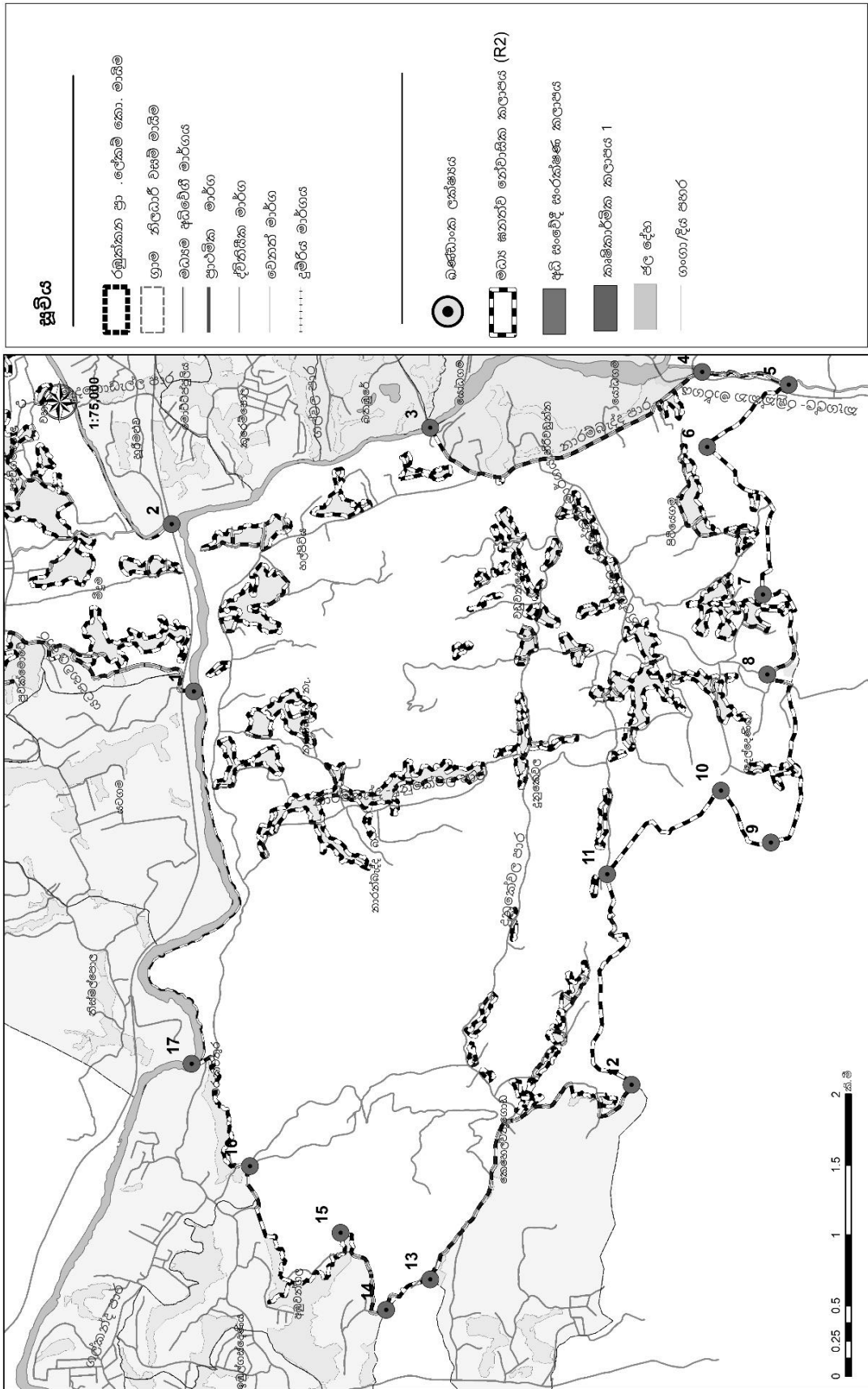

සූචිය

- රඹුක්කන ප්‍රා. ලේකම් කො. මායිම
- ග්‍රාම නිලධාරී වසම් මායිම
- මධ්‍යම අධිවේගී මාර්ගය
- ප්‍රාථමික මාර්ග
- ද්විතියික මාර්ග
- වෙනත් මාර්ග
- දුම්රිය මාර්ගය

- බණ්ඩාරානු ලක්ෂ්‍යය
- මධ්‍ය ඝනත්ව හේවාසික කලාපය (R2)
- අධි සංචේදී සංරක්ෂණ කලාපය
- කෘෂිකාර්මික කලාපය 1
- ජල දේහ
- ගංගා/ඳිය පහර

<p>මධ්‍ය ඝනත්ව හේවාසික කලාපය - කොටස 2 (R2) රඹුක්කන ප්‍රාදේශීය සභා බල ප්‍රදේශය</p>	<p>මූලාශ්‍ර කාගල්ල දිස්ත්‍රික් කාර්යාලය, නාගරික සංවර්ධන අධිකාරිය</p>	<p>නාගරික සංවර්ධන අධිකාරිය - 2023</p>
<p>සබරගමුව පළාත් කාර්යාලය රඹුක්කන සංවර්ධන ආයතන 2023 - 2033 සාකෘතිය: කාගල්ල දිස්ත්‍රික් කාර්යාලය, නාගරික සංවර්ධන අධිකාරිය</p>		

මධ්‍ය ඝණත්වය නේවාසික කලාපය (කොටස 2) - භූ ඛණ්ඩාංක මායිම්

ලක්ෂ්‍ය අංකය	X ඛණ්ඩාංකය	Y ඛණ්ඩාංකය
1	7° 19' 4.026" N	80° 21' 52.471" E
2	7° 19' 9.116" N	80° 22' 30.875" E
3	7° 18' 10.123" N	80° 22' 52.967" E
4	7° 17' 8.122" N	80° 23' 5.785" E
5	7° 16' 48.399" N	80° 23' 2.855" E
6	7° 17' 6.978" N	80° 22' 48.529" E
7	7° 16' 54.280" N	80° 22' 14.707" E
8	7° 16' 53.312" N	80° 21' 56.359" E
9	7° 16' 52.463" N	80° 21' 17.770" E
10	7° 17' 3.832" N	80° 21' 29.716" E
11	7° 17' 29.796" N	80° 21' 10.517" E
12	7° 17' 24.228" N	80° 20' 22.189" E
13	7° 18' 10.132" N	80° 19' 37.582" E
14	7° 18' 20.167" N	80° 19' 30.594" E
15	7° 18' 30.606" N	80° 19' 48.228" E
16	7° 18' 51.218" N	80° 20' 3.539" E
17	7° 19' 4.520" N	80° 20' 27.019" E

උතුරු මායිම

රඹුක්කන් ඔස්සේ මධ්‍ය ලක්ෂ්‍යය දිගේ ලක්ෂාංක 17 සිට 2 දක්වා වේ.

නැගෙනහිර මායිම

අවසන් වරට සඳහන් කළ ලක්ෂාංක 2 සිට රඹුක්කන් ඔස්සේ මධ්‍ය ලක්ෂ්‍යය දිගේ දකුණු දිශාවට ගමන් කර ලක්ෂාංක 3 දක්වාද, එතැනින් බටහිර දෙසට මා-ඔය රිනෙට් හෝටලය වට මාර්ගයේ මධ්‍ය ලක්ෂ්‍යය ඔස්සේ ගමන් කර භාරම්බැද්ද මාර්ගයේ මධ්‍ය ලක්ෂ්‍යය ඔස්සේ දකුණු දෙසට ගමන් කර කැගල්ල -රඹුක්කන මාර්ගයේ මධ්‍ය ලක්ෂ්‍යය වන ලක්ෂාංක 4 දක්වාද එතැනින් රඹුක්කන ප්‍රාදේශීය ලේකම් කොට්ඨාස මායිම වන ලක්ෂාංක 5 දක්වාද වේ.

දකුණු මායිම

අවසන් වරට සඳහන් කළ ලක්ෂාංක 5 සිට රඹුක්කන ප්‍රාදේශීය ලේකම් කොට්ඨාස මායිම වන ලක්ෂාංක 12 දක්වාද වේ.

බටහිර මායිම

ලක්ෂාංක 12 සිට අධි ඝනත්ව නේවාසික කලාපයේ මායිමේ ඔස්සේ දුනුකේවල මාර්ගයේ මධ්‍ය ලක්ෂ්‍යය දිගේ ලක්ෂාංක 14 දක්වා ගමන් කර එතැන් සිට අධි ඝනත්ව නේවාසික කලාපයේ මායිමෙන් ඔස්සේ ගමන් කර ලක්ෂාංක 15 දක්වාද එතැනින් මාරුකේවල කුඹුරුයායේ දකුණු මායිම ඔස්සේ ආරම්භක ලක්ෂ්‍යය වන ලක්ෂාංක 17 දක්වා වේ.

11.මධ්‍ය ඝණත්වය නේවාසික කලාපය (R2)-කොටස 3

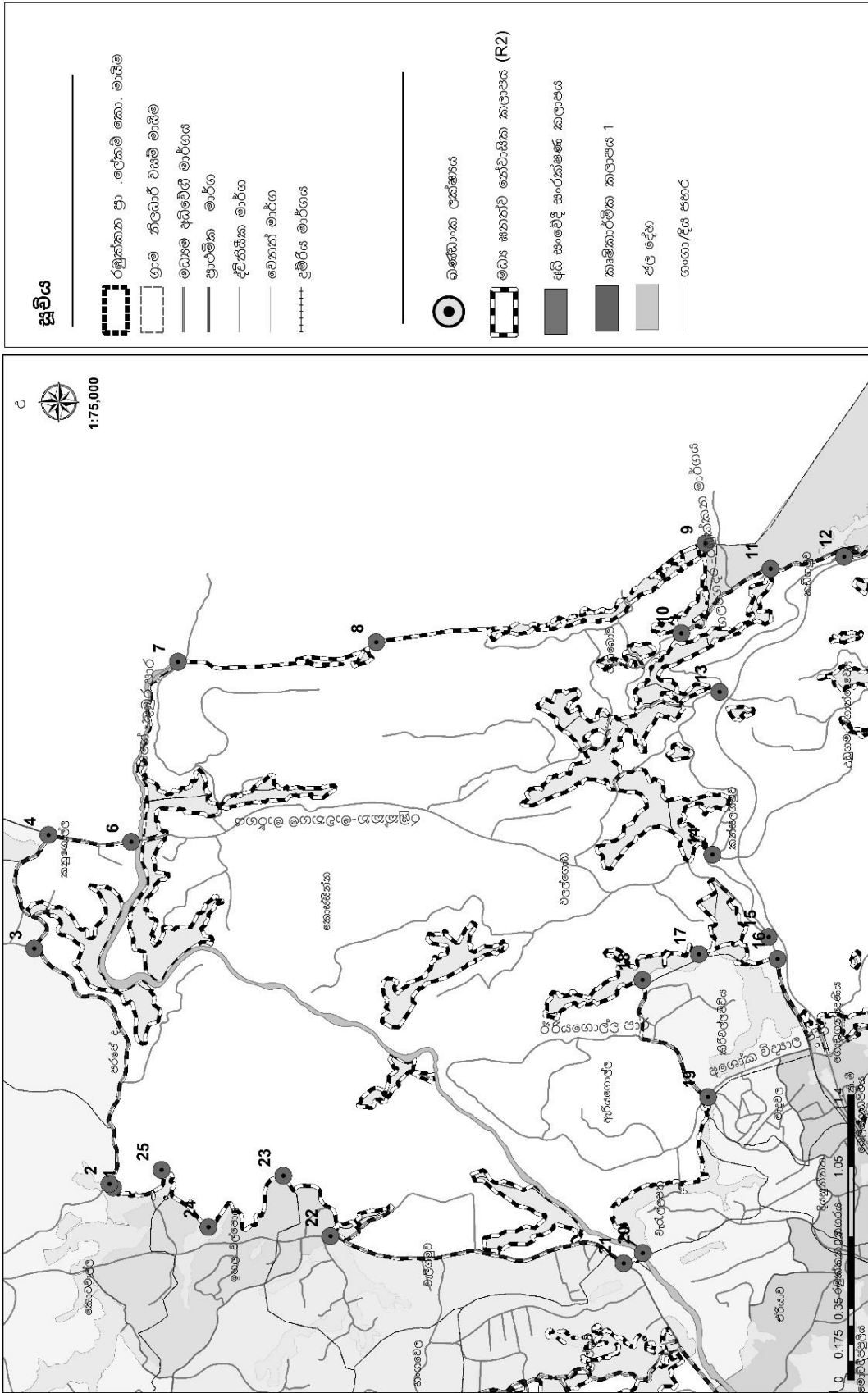

	මධ්‍ය ඝණත්ව නේවාසික කලාපය - කොටස 3 (R2) රඹුකික ප්‍රාදේශීය සභා බල ප්‍රදේශය	මුහුදු කාලගුණ දිස්ත්‍රික් කාර්යාලය , නාගරික සංවර්ධන අධිකාරිය	නාගරික සංවර්ධන අධිකාරිය - 2023
සඹරගමුව පළාත් කාර්යාලය		රඹුකික සංවර්ධන සැලැස්ම 2023 - 2033	
සැකසුම : කාලගුණ දිස්ත්‍රික් කාර්යාලය, නාගරික සංවර්ධන අධිකාරිය			

මධ්‍ය සණ්චලය නේවාසික කලාපය (කොටස 3)- භූ ඛණ්ඩාංක මායිම්

ලක්ෂ්‍ය අංකය	X ඛණ්ඩාංකය	Y ඛණ්ඩාංකය
1	7° 21' 29.384" N	80° 23' 54.521" E
2	7° 21' 29.976" N	80° 23' 55.061" E
3	7° 21' 41.873" N	80° 24' 32.570" E
4	7° 21' 39.604" N	80° 24' 50.660" E
5	7° 22' 5.454" N	80° 24' 52.993" E
6	7° 21' 26.524" N	80° 24' 49.585" E
7	7° 21' 19.137" N	80° 25' 18.298" E
8	7° 20' 47.786" N	80° 25' 21.397" E
9	7° 19' 55.682" N	80° 25' 37.152" E
10	7° 19' 59.528" N	80° 25' 22.849" E
11	7° 19' 45.414" N	80° 25' 33.118" E
12	7° 19' 33.754" N	80° 25' 35.038" E
13	7° 19' 53.476" N	80° 25' 13.480" E
14	7° 19' 54.612" N	80° 24' 47.554" E
15	7° 19' 45.701" N	80° 24' 34.424" E
16	7° 19' 44.294" N	80° 24' 30.895" E
17	7° 19' 56.757" N	80° 24' 31.669" E
18	7° 20' 5.662" N	80° 24' 27.590" E
19	7° 19' 55.296" N	80° 24' 8.891" E
20	7° 20' 5.642" N	80° 23' 44.037" E
21	7° 20' 8.640" N	80° 23' 42.429" E
22	7° 20' 55.019" N	80° 23' 46.737" E
23	7° 21' 2.486" N	80° 23' 56.350" E
24	7° 21' 14.308" N	80° 23' 48.169" E
25	7° 21' 21.735" N	80° 23' 57.295" E

මධ්‍ය ඝණත්වය නේවාසික කලාපය (කොටස 3)

උතුරු මායිම

ආරම්භක ලක්ෂ්‍ය ලක්ෂාංක 1 ලෙසට ගෙන අංක 07 දරන ප්‍රාදේශීය සභා මාර්ගය ඔස්සේ ලක්ෂාංක 6 දක්වාද රඹුක්කන ප්‍රාදේශීය ලේකම් කොට්ඨාශයේ නැගෙනහිර මායිම වන රඹුක්කන් ඔයේ මධ්‍ය ලක්ෂ්‍ය ඔස්සේ හමුවන ලක්ෂ්‍ය වන ලක්ෂාංක 7 දක්වාද වේ.

නැගෙනහිර මායිම

අවසන්වරට සඳහන් කරන ලද ලක්ෂ්‍යයේ සිට රඹුක්කන ප්‍රාදේශීය ලේකම් කොට්ඨාශයේ නැගෙනහිර මායිම ඔස්සේ ලක්ෂාංක 9 දක්වාත් එතැන් සිට ලඟුගොල්ල මාර්ගයේ මධ්‍ය රේඛා ඔස්සේ ගලගෙදර හා ලඟුගොල්ල මාර්ගය හමුවන ස්ථානය දක්වාත් එතැන් සිට ගලගෙදර මාර්ගයේ මධ්‍ය රේඛාව ඔස්සේ කොළඹ - මහනුවර දුම්රිය මාර්ගය ඡේදනය කරමින්, ගලගෙදර-රඹුක්කන මාර්ගයේ මධ්‍ය ලක්ෂ්‍ය දිගේ ගමන් කරමින්, රඹුක්කන-මාවනැල්ල මාර්ගයේ මධ්‍ය ලක්ෂ්‍ය හමුවන ස්ථානය දක්වාත් වේ.

දකුණු මායිම

අවසන්වරට සඳහන් කරන ලද ලක්ෂ්‍යයේ සිට රඹුක්කන-මාවනැල්ල මාර්ගයේ මධ්‍ය ලක්ෂ්‍ය ඔස්සේ ලක්ෂාංක 16 දක්වා වේ.

බටහිර මායිම

රඹුක්කන-මාවනැල්ල ප්‍රධාන මාර්ගයේ මධ්‍ය ලක්ෂ්‍ය ලක්ෂාංක 16 සිට එකී මාර්ගයේ මධ්‍ය රේඛාව ඔස්සේ උතුරු දිශානුගතව කිරිවල්ලාපිටිය යායේ දකුණු හා නැගෙනහිර මායිම ඔස්සේ උතුරු දිශාවෙන් ලක්ෂාංක 17 දක්වාද නැවතත් එම කුඹුරු යායේ බටහිර දිශානුගතව ලක්ෂාංක 18 දක්වාත් එතැන් සිට ලක්ෂාංක 18 දක්වා රිටියගොල්ල මාර්ගයේ මධ්‍ය රේඛාව ඔස්සේ එතැන් සිට එම මාර්ගයේ මධ්‍ය රේඛාව ඔස්සේ අගෝක විද්‍යාල මාර්ගය මධ්‍ය ලක්ෂාංක 19 දක්වාත් එතැන් සිට කොහොලුල්ලයායේ නැගෙනහිර මායිම ඔස්සේ ලක්ෂාංක 20 දක්වාත් එතැන් සිට ලක්ෂාංක 21 රඹුක්කන-කටුපිටිය මාර්ගයේ මධ්‍ය ලක්ෂ්‍ය දිගේ මධ්‍ය ඝණත්ව වාණිජ කලාපයේ (වැලිගමුව) මායිම ඔස්සේ ලක්ෂාංක 25 දක්වාත් එතැන් සිට පහලහිගුරුවකයාය කුඹුරේ නැගෙනහිර මායිම ඔස්සේ අංක 07 ප්‍රාදේශීය සභා මාර්ගයේ මධ්‍ය රේඛාව හමුවන ආරම්භක ලක්ෂ්‍ය ලක්ෂාංක 1 දක්වාත් වේ.

12. මධ්‍ය සහතිවය නේවාසික කලාපය (R2)-කොටස 4

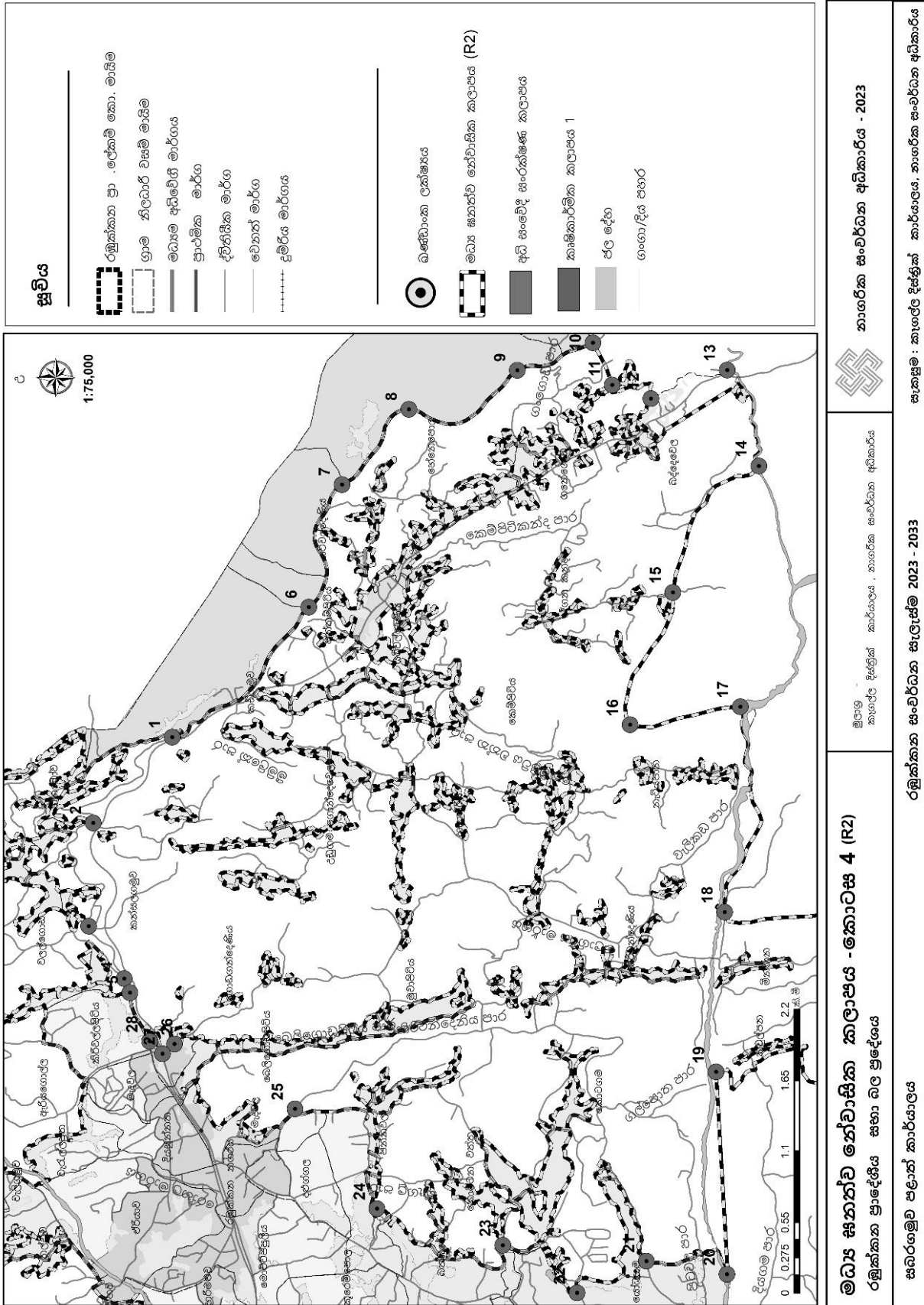

මධ්‍ය ඝණත්වය නේවාසික කලාපය (කොටස 4) - භූ ඛණ්ඩාංක මායිම්

ලක්ෂ්‍ය අංකය	X ඛණ්ඩාංකය	Y ඛණ්ඩාංකය
1	7° 19' 33.754" N	80° 25' 35.038" E
2	7° 19' 53.476" N	80° 25' 13.480" E
3	7° 19' 54.612" N	80° 24' 47.554" E
4	7° 19' 45.701" N	80° 24' 34.424" E
5	7° 19' 44.294" N	80° 24' 30.895" E
6	7° 18' 59.690" N	80° 26' 7.614" E
7	7° 18' 51.373" N	80° 26' 38.405" E
8	7° 18' 34.715" N	80° 26' 57.277" E
9	7° 18' 7.708" N	80° 27' 7.084" E
10	7° 17' 48.826" N	80° 27' 13.972" E
11	7° 17' 43.990" N	80° 27' 3.383" E
12	7° 17' 34.333" N	80° 26' 59.979" E
13	7° 17' 15.332" N	80° 27' 7.164" E
14	7° 17' 7.442" N	80° 26' 43.069" E
15	7° 17' 28.867" N	80° 26' 11.359" E
16	7° 17' 39.547" N	80° 25' 38.117" E
17	7° 17' 12.025" N	80° 25' 42.638" E
18	7° 17' 15.953" N	80° 24' 51.120" E
19	7° 17' 18.085" N	80° 24' 10.999" E
20	7° 17' 15.364" N	80° 23' 20.239" E
21	7° 17' 35.489" N	80° 23' 23.525" E
22	7° 17' 52.792" N	80° 23' 15.557" E
23	7° 18' 11.311" N	80° 23' 27.528" E
24	7° 18' 42.703" N	80° 23' 36.704" E
25	7° 19' 3.145" N	80° 24' 1.773" E
26	7° 19' 33.172" N	80° 24' 18.050" E
27	7° 19' 36.170" N	80° 24' 15.579" E
28	7° 19' 39.418" N	80° 24' 18.714" E

මධ්‍ය සණත්වය නේවාසික කලාපය (කොටස 4)

උතුරු මායිම

රඹුක්කන-මාවනැල්ල ප්‍රධාන මාර්ගයේ මධ්‍ය ලක්ෂය හා අධි සණත්ව වාණිජ කලාපය අවසන් වන ස්ථානය ලක්ෂාංක 28 ආරම්භක ස්ථානය ලෙස ගෙන එතැන් සිට එම මාර්ගය ඔස්සේ නැගෙනහිර දෙසට ලක්ෂාංක 01 දක්වා වේ.

නැගෙනහිර මායිම

අවසන් වරට සඳහන් කළ ලක්ෂාංක 01 සිට අලගල්ල කඳු මායිම හෙවත් අඬු සනත්ව සංචාරක කලාපයේ මායිම ලක්ෂාංක 10 දක්වා වේ.

දකුණු මායිම

ලක්ෂාංක 10 සිට රඹුක්කන-මාවනැල්ල ප්‍රධාන මාර්ගයේ මධ්‍ය ලක්ෂය වන ලක්ෂාංක 13 දක්වාද එතැන් සිට රඹුක්කන ප්‍රාදේශීය ලේකම් කොට්ඨාශයේ නැගෙනහිර මායිම හෙවත් මා-ඔයේ මධ්‍ය ලක්ෂය වන ලක්ෂාංක 20 දක්වාද වේ.

බටහිර මායිම

අවසන් වරට සඳහන් කළ මා-ඔයේ මධ්‍ය ලක්ෂය වන ලක්ෂාංක 20 සිට මධ්‍ය සණත්ව සංචාරක කලාපයේ නැගෙනහිර මායිම ඔස්සේ උතුරු දෙසට පිටවල මාර්ගයේ මධ්‍ය ලක්ෂය දක්වාද එතැන් සිට නැවතත් මධ්‍ය සණත්ව සංචාරක කලාපයේ නැගෙනහිර මායිම ඔස්සේ උතුරු දෙසට ගමන් කර හමුවන යෝධගම වසමේ යෝධගමයාය කුඹුරේ දකුණු හා නැගෙනහිර මායිම් ඔස්සේ කොටිකාගම මාර්ගයේ මධ්‍ය ලක්ෂය වන ලක්ෂාංක 21 දක්වාද එතැන් සිට බතලුරේ වසමේ නවගමුව යාය හා බතලුරේ යාය දකුණු,නැගෙනහිර හා උතුරු මායිම් වලින් ලක්ෂාංක 23 දක්වාද හදගම මාර්ගයේ මධ්‍ය ලක්ෂය වන ලක්ෂාංක 24 දක්වාද පින්තවල 3, 4 යාය කුඹුරේ කුඹුරේ දකුණු හා නැගෙනහිර මායිම ඔස්සේ අධි සණත්ව නේවාසික කලාපයේ අංක 1 කොටසෙහි නැගෙනහිර මායිමෙන් කිරිවන්දෙනිය මාර්ගයේ මධ්‍ය ලක්ෂය වන ලක්ෂාංක 25 දක්වාද එතැන් සිට අධි සණත්ව වාණිජ කලාපයේ නැගෙනහිර මායිම ඔස්සේ එතැන් සිට මැදවල වසමේ කඹුරුදෙනියයායේ දකුණු හා නැගෙනහිර මායිම ඔස්සේ දුම්ඊය මාර්ගයේ මධ්‍ය ලක්ෂය ලක්ෂාංක 27 දක්වාද එතැනින් ආරම්භක ලක්ෂය වන රඹුක්කන-මාවනැල්ල ප්‍රධාන මාර්ගයේ මධ්‍ය ලක්ෂය ලක්ෂාංක 28 දක්වා වේ.

13. මධ්‍ය ඝණත්වය හේවාසික කලාපය (R2)-කොටස 5

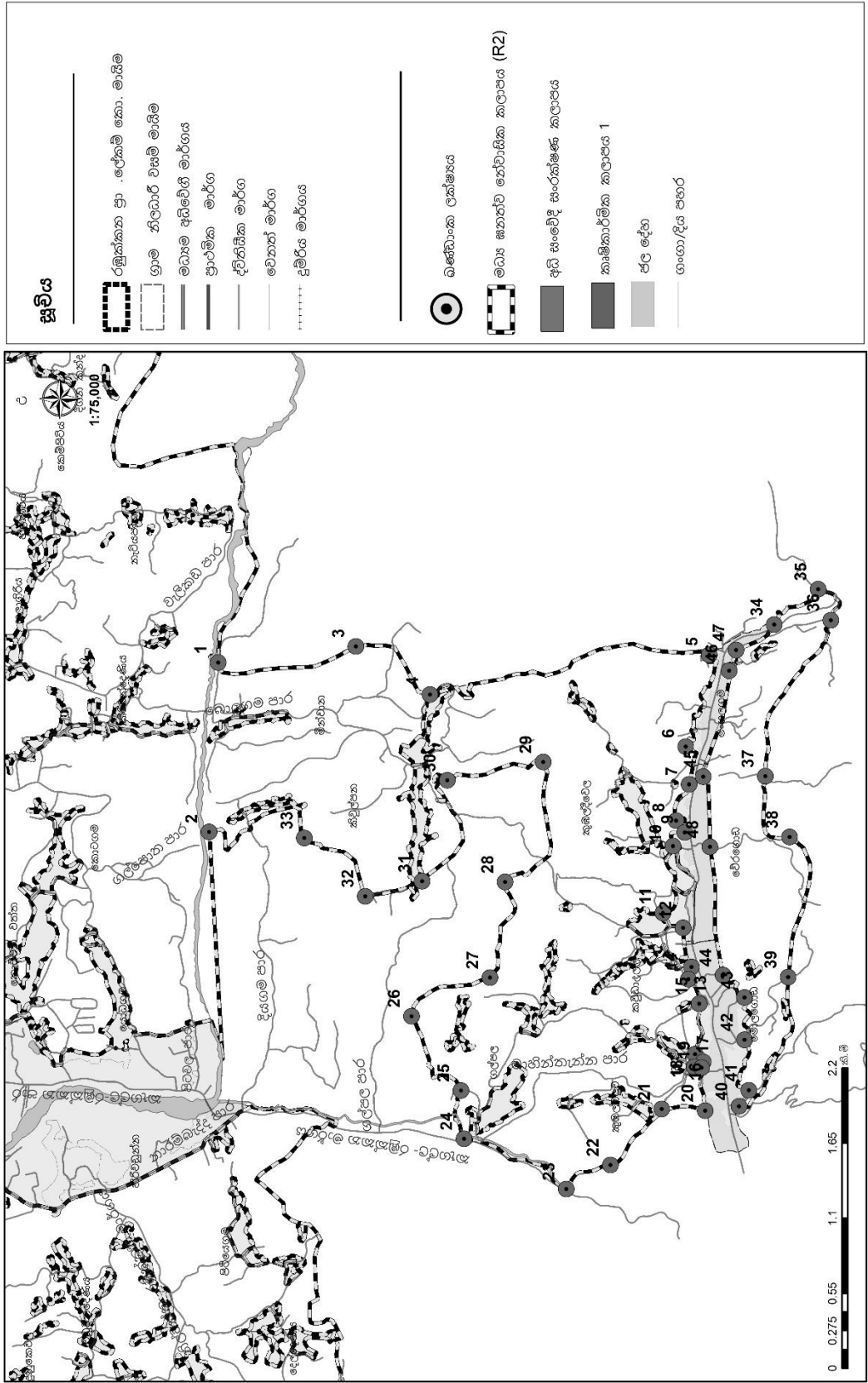

 <p>මුලාශ්‍රය නාගරීය දිස්ත්‍රික් කාර්යාලය, නාගරික සංවර්ධන අධිකාරිය</p>	<p>මධ්‍ය ඝණත්ව හේවාසික කලාපය - කොටස 5 (R2)</p> <p>රඹුණක පාර දේශීය සහා බල ප්‍රදේශය</p>	<p>නාගරික සංවර්ධන අධිකාරිය - 2023</p>
<p>සබරගමුව පළාත් කාර්යාලය</p>		<p>රඹුණක සංවර්ධන සැලැස්ම 2023 - 2033</p>
<p>සැකසුම් : නාගරීය දිස්ත්‍රික් කාර්යාලය, නාගරික සංවර්ධන අධිකාරිය</p>		

මධ්‍ය සණ්චලය නේවාසික කලාපය (කොටස 5)- භූ ඛණ්ඩාංක මායිම්

ලක්ෂ්‍ය අංකය	X ඛණ්ඩාංකය	Y ඛණ්ඩාංකය	ලක්ෂ්‍ය අංකය	X ඛණ්ඩාංකය	Y ඛණ්ඩාංකය
1	7° 17' 15.953" N	80° 24' 51.120" E	31	7° 16' 27.898" N	80° 23' 59.273" E
2	7° 17' 18.085" N	80° 24' 10.999" E	32	7° 16' 41.304" N	80° 23' 55.737" E
3	7° 16' 43.525" N	80° 24' 54.941" E	33	7° 16' 55.642" N	80° 24' 9.546" E
4	7° 16' 26.036" N	80° 24' 43.562" E	34	7° 15' 5.020" N	80° 25' 0.082" E
5	7° 15' 20.332" N	80° 24' 52.925" E	35	7° 14' 54.665" N	80° 25' 8.490" E
6	7° 15' 25.832" N	80° 24' 31.198" E	36	7° 14' 51.661" N	80° 25' 1.131" E
7	7° 15' 25.080" N	80° 24' 22.236" E	37	7° 15' 7.119" N	80° 24' 24.164" E
8	7° 15' 28.136" N	80° 24' 13.675" E	38	7° 15' 1.410" N	80° 24' 9.770" E
9	7° 15' 26.058" N	80° 24' 10.879" E	39	7° 15' 1.739" N	80° 23' 36.563" E
10	7° 15' 28.864" N	80° 24' 7.640" E	40	7° 15' 13.306" N	80° 23' 5.971" E
11	7° 15' 31.190" N	80° 23' 51.758" E	41	7° 15' 10.986" N	80° 23' 9.788" E
12	7° 15' 26.502" N	80° 23' 48.278" E	42	7° 15' 12.026" N	80° 23' 21.693" E
13	7° 15' 24.474" N	80° 23' 38.953" E	43	7° 15' 12.022" N	80° 23' 31.763" E
14	7° 15' 25.218" N	80° 23' 36.096" E	44	7° 15' 17.065" N	80° 23' 37.030" E
15	7° 15' 22.668" N	80° 23' 30.276" E	45	7° 15' 21.704" N	80° 24' 24.067" E
16	7° 15' 23.632" N	80° 23' 18.306" E	46	7° 15' 15.650" N	80° 24' 49.191" E
17	7° 15' 21.705" N	80° 23' 16.477" E	47	7° 15' 14.001" N	80° 24' 54.049" E
18	7° 15' 23.858" N	80° 23' 15.263" E	48	7° 15' 20.130" N	80° 24' 7.422" E
19	7° 15' 22.144" N	80° 23' 15.120" E			
20	7° 15' 21.302" N	80° 23' 4.898" E			
21	7° 15' 31.481" N	80° 23' 5.327" E			
22	7° 15' 43.576" N	80° 22' 52.043" E			
23	7° 15' 53.974" N	80° 22' 46.351" E			
24	7° 16' 18.041" N	80° 22' 58.251" E			
25	7° 16' 18.790" N	80° 23' 9.707" E			
26	7° 16' 30.419" N	80° 23' 27.322" E			
27	7° 16' 11.962" N	80° 23' 36.448" E			
28	7° 16' 8.379" N	80° 23' 59.127" E			
29	7° 15' 59.396" N	80° 24' 27.551" E			
30	7° 16' 21.970" N	80° 24' 23.192" E			

මධ්‍ය ඝණත්වය නේවාසික කලාපය (කොටස 5)- ශු ධර්මාංක මායිම්

ලක්ෂ්‍ය අංකය	X ධර්මාංකය	Y ධර්මාංකය	ලක්ෂ්‍ය අංකය	X ධර්මාංකය	Y ධර්මාංකය
1	7° 17' 15.953" N	80° 24' 51.120" E	31	7° 16' 27.898" N	80° 23' 59.273" E
2	7° 17' 18.085" N	80° 24' 10.999" E	32	7° 16' 41.304" N	80° 23' 55.737" E
3	7° 16' 43.525" N	80° 24' 54.941" E	33	7° 16' 55.642" N	80° 24' 9.546" E
4	7° 16' 26.036" N	80° 24' 43.562" E	34	7° 15' 5.020" N	80° 25' 0.082" E
5	7° 15' 20.332" N	80° 24' 52.925" E	35	7° 14' 54.665" N	80° 25' 8.490" E
6	7° 15' 25.832" N	80° 24' 31.198" E	36	7° 14' 51.661" N	80° 25' 1.131" E
7	7° 15' 25.080" N	80° 24' 22.236" E	37	7° 15' 7.119" N	80° 24' 24.164" E
8	7° 15' 28.136" N	80° 24' 13.675" E	38	7° 15' 1.410" N	80° 24' 9.770" E
9	7° 15' 26.058" N	80° 24' 10.879" E	39	7° 15' 1.739" N	80° 23' 36.563" E
10	7° 15' 28.864" N	80° 24' 7.640" E	40	7° 15' 13.306" N	80° 23' 5.971" E
11	7° 15' 31.190" N	80° 23' 51.758" E	41	7° 15' 10.986" N	80° 23' 9.788" E
12	7° 15' 26.502" N	80° 23' 48.278" E	42	7° 15' 12.026" N	80° 23' 21.693" E
13	7° 15' 24.474" N	80° 23' 38.953" E	43	7° 15' 12.022" N	80° 23' 31.763" E
14	7° 15' 25.218" N	80° 23' 36.096" E	44	7° 15' 17.065" N	80° 23' 37.030" E
15	7° 15' 22.668" N	80° 23' 30.276" E	45	7° 15' 21.704" N	80° 24' 24.067" E
16	7° 15' 23.632" N	80° 23' 18.306" E	46	7° 15' 15.650" N	80° 24' 49.191" E
17	7° 15' 21.705" N	80° 23' 16.477" E	47	7° 15' 14.001" N	80° 24' 54.049" E
18	7° 15' 23.858" N	80° 23' 15.263" E	48	7° 15' 20.130" N	80° 24' 7.422" E
19	7° 15' 22.144" N	80° 23' 15.120" E			
20	7° 15' 21.302" N	80° 23' 4.898" E			
21	7° 15' 31.481" N	80° 23' 5.327" E			
22	7° 15' 43.576" N	80° 22' 52.043" E			
23	7° 15' 53.974" N	80° 22' 46.351" E			
24	7° 16' 18.041" N	80° 22' 58.251" E			
25	7° 16' 18.790" N	80° 23' 9.707" E			
26	7° 16' 30.419" N	80° 23' 27.322" E			
27	7° 16' 11.962" N	80° 23' 36.448" E			
28	7° 16' 8.379" N	80° 23' 59.127" E			
29	7° 15' 59.396" N	80° 24' 27.551" E			
30	7° 16' 21.970" N	80° 24' 23.192" E			

මධ්‍ය ඝණත්වය නේවාසික කලාපය (කොටස 5)

උතුරු මායිම

මා-ඔයේ මධ්‍ය ලක්ෂය ඔස්සේ ලක්ෂාංක 2 සිට 1 දක්වාද වේ.

නැගෙනහිර මායිම

රඹුක්කන ප්‍රාදේශීය ලේකම් කොට්ඨාශයේ නැගෙනහිර මායිම ලක්ෂාංක 1 සිට 5 දක්වාද මධ්‍ය ඝණත්ව වාණිජ කලාපයේ නැගෙනහිර මායිම් කොටස හැර නැවත කන්ද මාර්ගයේ මධ්‍ය ලක්ෂය ලක්ෂාංක 34 සිට රඹුක්කන ප්‍රාදේශීය ලේකම් කොට්ඨාශයේ නැගෙනහිර මායිමේ අවසන් කෙලවර වන ලක්ෂාංක 36 දක්වා වේ.

දකුණු මායිම

රඹුක්කන ප්‍රාදේශීය ලේකම් කොට්ඨාශයේ නැගෙනහිර මායිම වන ලක්ෂාංක 5 සිට දෙමටපිටිය කුඹුරුයායේ උතුරු මායිම ඔස්සේ ලක්ෂාංක 11 දක්වාද මොලගොඩ-කිවුල්පනේ මාර්ගයේ මධ්‍ය ලක්ෂය වන ලක්ෂාංක 12 දක්වාද කවුඩාඋල්ල කුඹුරු යායේ උතුරු මායිමේ ලක්ෂාංක 15 දක්වාද මාහින්තැන්න මධ්‍ය ලක්ෂය වන ලක්ෂාංක 16 දක්වාද එතැන් සිට වේකොලදෙනියයාය කුඹුරේ උතුරු මායිමේ ලක්ෂාංක 17 සිට 19 දක්වාද රඹුක්කන ප්‍රාදේශීය ලේකම් කොට්ඨාශයේ බටහිර මායිමේ අවසන් කෙලවර වන ලක්ෂාංක 20 දක්වාද වේ.

එමෙන්ම රඹුක්කන ප්‍රාදේශීය ලේකම් කොට්ඨාශයේ දකුණු මායිමේ අවසන් කෙලවර වන ලක්ෂාංක 35 සිට 41 දක්වාද මධ්‍ය ඝණත්ව වාණිජ කලාපයේ දකුණු මායිම වන රඹුක්කන ප්‍රාදේශීය ලේකම් කොට්ඨාශයේ බටහිර මායිමේ සිට ලක්ෂාංක 40න් ආරම්භ වී ලක්ෂාංක 34 දක්වා වේ.

බටහිර මායිම

අවසන් වරට සඳහන් කළ ලක්ෂාංක 20 සිට රඹුක්කන ප්‍රාදේශීය ලේකම් කොට්ඨාශයේ බටහිර මායිම ඔස්සේ කැපලේ-රඹුක්කන මාර්ගයේ මධ්‍ය ලක්ෂය හමුවන ලක්ෂාංක 23 සිට 24 දක්වාද එතැන් සිට රඹුක්කන ප්‍රාදේශීය ලේකම් කොට්ඨාශයේ බටහිර මායිම ඔස්සේ ලක්ෂාංක 25 සිට 33 දක්වාද ආරම්භක ලක්ෂය වන මා-ඔයේ මධ්‍ය ලක්ෂය හමුවන ලක්ෂාංක 2 දක්වාද වේ.

14. අඩු ඝණත්වය නේවාසික කලාපය (R3)

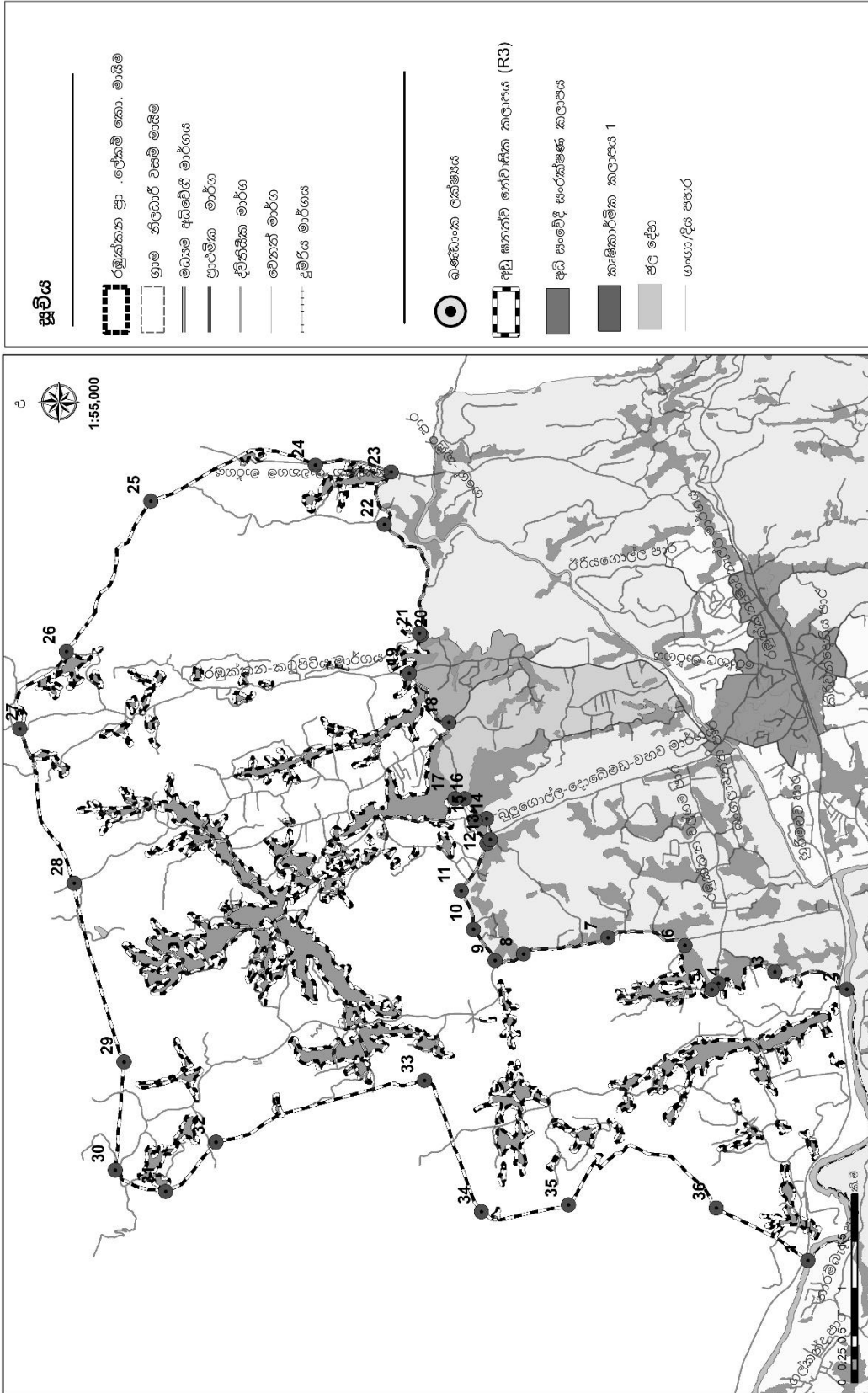

	<p>මුදාහර කලාපයේ අඩු ඝණත්ව නේවාසික කලාපය, නාගරික සංවර්ධන අධිකාරිය</p>	<p>අඩු ඝණත්ව නේවාසික කලාපය (R3) රඹුකිකන ප්‍රාදේශීය සභා බල ප්‍රදේශය</p>
<p>නාගරික සංවර්ධන අධිකාරිය - 2023</p>		<p>රඹුකිකන සංවර්ධන සැලැස්ම 2023 - 2033</p>
<p>සඟරමුව පළාත් කාර්යාලය</p>		

සාකච්ඡා: කාගල්ල දිස්ත්‍රික් කාර්යාලය, නාගරික සංවර්ධන අධිකාරිය

අඩු ඝණත්වය නේවාසික කලාපය (R3)- හි ඛණ්ඩාංක මායිම්

ලක්ෂ්‍ය අංකය	X ඛණ්ඩාංකය	Y ඛණ්ඩාංකය
1	7° 19' 17.311" N	80° 20' 19.060" E
2	7° 19' 4.026" N	80° 21' 52.471" E
3	7° 19' 28.614" N	80° 21' 58.435" E
4	7° 19' 47.896" N	80° 21' 54.437" E
5	7° 19' 50.119" N	80° 21' 52.366" E
6	7° 19' 59.314" N	80° 22' 7.598" E
7	7° 20' 25.576" N	80° 22' 10.286" E
8	7° 20' 54.462" N	80° 22' 4.637" E
9	7° 21' 4.132" N	80° 22' 2.366" E
10	7° 21' 11.540" N	80° 22' 13.081" E
11	7° 21' 15.682" N	80° 22' 26.436" E
12	7° 21' 6.888" N	80° 22' 42.691" E
13	7° 21' 5.813" N	80° 22' 44.043" E
14	7° 21' 7.039" N	80° 22' 51.254" E
15	7° 21' 10.932" N	80° 22' 50.567" E
16	7° 21' 14.537" N	80° 22' 58.094" E
17	7° 21' 17.717" N	80° 22' 58.130" E
18	7° 21' 19.914" N	80° 23' 24.395" E
19	7° 21' 33.450" N	80° 23' 41.315" E
20	7° 21' 29.384" N	80° 23' 54.521" E
21	7° 21' 29.976" N	80° 23' 55.061" E
22	7° 21' 41.873" N	80° 24' 32.570" E
23	7° 21' 39.604" N	80° 24' 50.660" E
24	7° 22' 5.454" N	80° 24' 52.993" E
25	7° 23' 1.637" N	80° 24' 40.629" E
26	7° 23' 30.461" N	80° 23' 48.850" E
27	7° 23' 46.397" N	80° 23' 22.252" E
28	7° 23' 27.752" N	80° 22' 28.992" E
29	7° 23' 10.769" N	80° 21' 27.437" E
30	7° 23' 13.749" N	80° 20' 50.160" E
31	7° 22' 56.601" N	80° 20' 42.800" E
32	7° 22' 39.391" N	80° 20' 59.770" E
33	7° 21' 28.179" N	80° 21' 21.019" E
34	7° 21' 8.756" N	80° 20' 35.916" E
35	7° 20' 39.069" N	80° 20' 38.260" E
36	7° 19' 48.640" N	80° 20' 37.155" E

අඩු සණත්වය නේවාසික කලාපය (R3)

උතුරු මායිම

රඹුක්කන ප්‍රාදේශීය ලේකම් කොට්ඨාශයේ උතුරු මායිම ලෙස ආරම්භක ලක්ෂය වන ලක්ෂාංක 30 සිට රඹුක්කන කටුපිටිය මාර්ගය ඡේදනය කරන ලක්ෂාංක 27 දක්වාද බෙල්ගොඩ මාර්ගයේ මධ්‍ය ලක්ෂය හමුවන ලක්ෂාංක 26 දක්වාද වේ.

නැගෙනහිර මායිම

අවසන් වරට සඳහන් කරන ලද ලක්ෂයේ සිට රඹුක්කන ප්‍රාදේශීය ලේකම් කොට්ඨාශයේ නැගෙනහිර මායිම ඔස්සේ ලක්ෂාංක 23 දක්වා වේ.

දකුණු මායිම

අවසන් වරට සඳහන් කරන ලද ලක්ෂාංක 23 සිට වයඹ දිශානුගතව ලක්ෂාංක 20 දක්වාද එතැන් සිට රඹුක්කන කටුපිටිය මාර්ගයේ මධ්‍ය ලක්ෂය වන ලක්ෂාංක 19 දක්වාත් එතැන් සිට රඹුක්කන- හේවාදිවෙල මාර්ගයේ මධ්‍ය ලක්ෂය වන ලක්ෂාංක 18 දක්වාත් එතැන් සිට එම මාර්ගය ඔස්සේ හගවෙල වසමේ උතුරු මායිම ඔස්සේ නත්තඹුර වසමේ නත්තඹුරේ බමුණාඋල්ල යායේ නැගෙනහිර, උතුරු, බටහිර හා දකුණු මායිම් ඔස්සේ ලක්ෂාංක 16 දක්වාත් එතැන් සිට දැවගැලයාය කුඹුරේ උතුරු මායිම ඔස්සේ ලක්ෂාංක 13 දක්වාත් දොඹේමඩ - කුරුණෑගල මාර්ගයේ මධ්‍ය රේඛාව ඔස්සේ ලක්ෂාංක 9 දක්වාත්

එතැන් සිට පදවිගම්පොල මාර්ගයේ මධ්‍ය රේඛාව ඔස්සේ ලක්ෂාංක 8 සිට 6 දක්වාද එම ලක්ෂයේ සිට රඹුක්කන-වල්ගම මාර්ගයේ මධ්‍ය රේඛාව ඔස්සේ ලක්ෂාංක 4 දක්වාද එතැන් සිට යටගම දුම්ඵියපල මාර්ගයේ මධ්‍ය රේඛාව ඔස්සේ ලක්ෂාංක 2 දක්වාද වේ.

බටහිර මායිම

අවසන් වරට සඳහන් කරන ලද ලක්ෂාංක 02 සිට රඹුක්කන ප්‍රාදේශීය ලේකම් කොට්ඨාශයේ බටහිර මායිම ඔස්සේ ලක්ෂාංක 1 සිට 30 වන ආරම්භක ලක්ෂය දක්වා වේ.

15.මධ්‍ය ඝණත්වය සංචාරක කලාපය (T1)

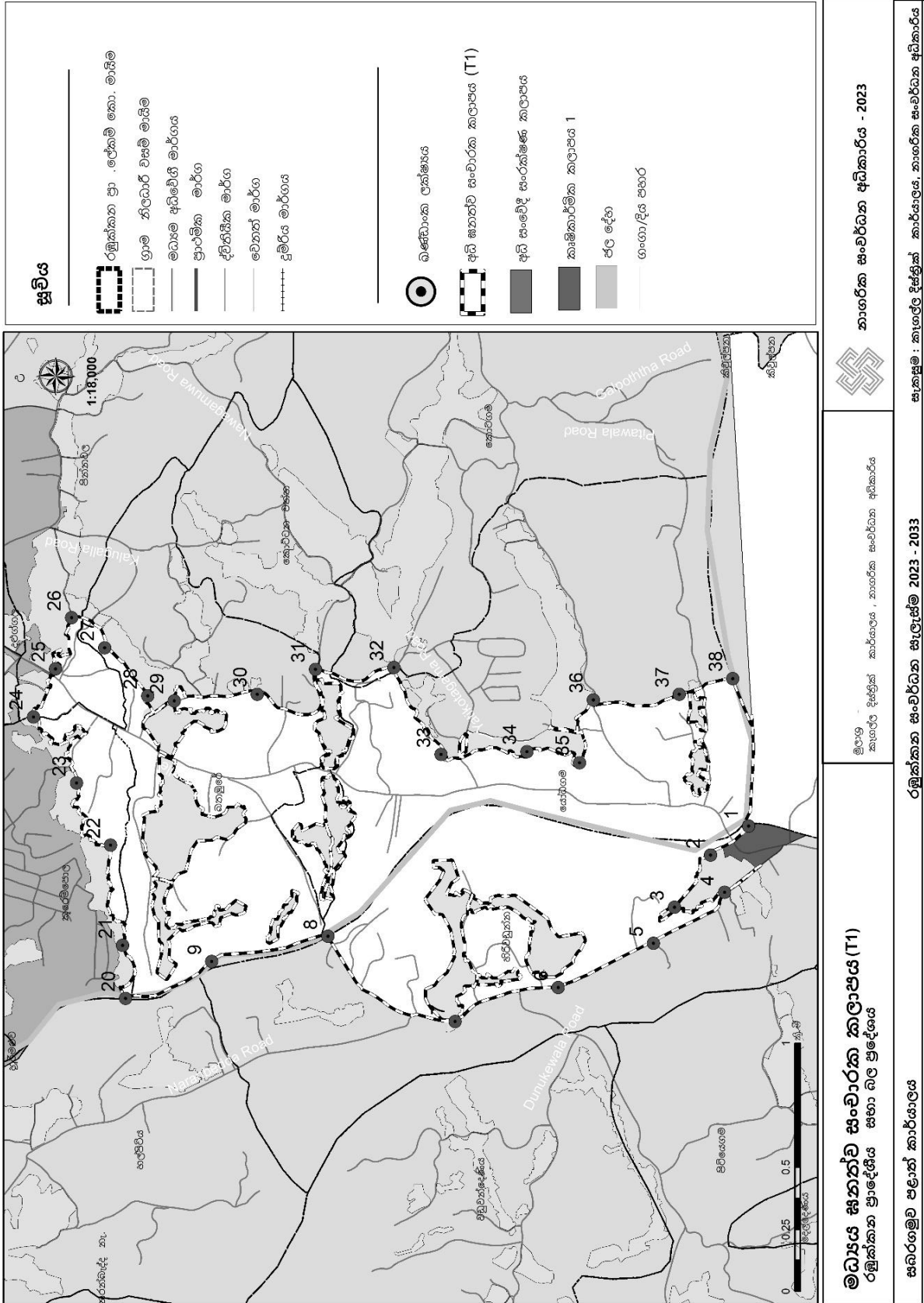

මධ්‍ය ඝණත්වය සංචාරක කලාපය (T1)- භූ ඛණ්ඩාංක මායිම්

ලක්ෂ්‍ය අංකය	X ඛණ්ඩාංකය	Y ඛණ්ඩාංකය
1	80° 23' 6.981" E	7° 17' 15.605" N
2	80° 23' 3.192" E	7° 17' 20.529" N
3	80° 22' 56.400" E	7° 17' 25.194" N
4	80° 22' 58.359" E	7° 17' 18.715" N
5	80° 22' 51.697" E	7° 17' 27.915" N
6	80° 22' 45.950" E	7° 17' 40.224" N
7	80° 22' 41.508" E	7° 17' 53.570" N
8	80° 22' 52.612" E	7° 18' 10.025" N
9	80° 22' 49.346" E	7° 18' 25.055" N
20	80° 22' 44.513" E	7° 18' 36.198" N
21	80° 22' 51.436" E	7° 18' 36.586" N
22	80° 23' 4.499" E	7° 18' 38.141" N
23	80° 23' 12.598" E	7° 18' 42.546" N
24	80° 23' 21.219" E	7° 18' 48.118" N
25	80° 23' 27.489" E	7° 18' 45.267" N
26	80° 23' 34.151" E	7° 18' 43.194" N
27	80° 23' 30.232" E	7° 18' 38.918" N
28	80° 23' 23.962" E	7° 18' 33.347" N
29	80° 23' 23.322" E	7° 18' 29.918" N
30	80° 23' 24.165" E	7° 18' 19.167" N
31	80° 23' 27.417" E	7° 18' 11.640" N
32	80° 23' 27.658" E	7° 18' 1.486" N
33	80° 23' 16.336" E	7° 17' 55.393" N
34	80° 23' 16.697" E	7° 17' 44.283" N
35	80° 23' 15.252" E	7° 17' 37.473" N
36	80° 23' 23.442" E	7° 17' 35.681" N
37	80° 23' 24.165" E	7° 17' 24.571" N
38	80° 23' 26.212" E	7° 17' 17.642" N

මධ්‍ය සණත්වය සංචාරක කලාපය (T1)

උතුරු මායිම

මා ඔයේ මධ්‍ය රේඛාවේ ලක්ෂ අංක 20 හි ආරම්භක ලක්ෂය ලෙසට ගෙන එතැන් සිට ඊසාන දෙසට කෑගල්ල පාර ඉදිරිපිට කුඹුරු යායේ බටහිර මායිමේ ඇති ලක්ෂ අංක 22 දක්වාත් එතැන් සිට කෑගල්ල පාර ඉදිරිපිට කුඹුරු යායේ දකුණු මායිම ඔස්සේ මැදගොඩැල්ල මාර්ගයේ මධ්‍ය රේඛාව ඡේදනය වන ලක්ෂ අංක 24 දක්වාත් එතැන් සිට මැදගොඩැල්ල මාර්ගය දිගේ රඹුක්කන- කෑගල්ල මාර්ගයේ මධ්‍ය රේඛාව ඡේදනය වන ලක්ෂ අංක 25 දක්වාද එතැන් සිට හදගම මාර්ගයේ මධ්‍ය ලක්ෂය වන ලක්ෂ අංක 26 දක්වාද වේ.

නැගෙනහිර මායිම

අවසන් වරට සඳහන් කරන ලද ලක්ෂයේ සිට බතවුරේ යාය කුඹුරේ උතුරු මායිම ඔස්සේ (ලක්ෂ අංක 29 දක්වා) නවගමුව මාර්ගයේ මධ්‍ය ලක්ෂයේ සිට ලක්ෂ අංක 31 දක්වාත් එතැන් සිට නවගමුව යාය කුඹුරේ බටහිර මායිම හා නවගමුව මාර්ගයේ මධ්‍ය රේඛාව ඔස්සේ ලක්ෂ අංක 32 සිට 36 දක්වාද ලක්ෂ අංක 37 ඔස්සේ යෝධගම මාර්ගයේ ඡේදන ලක්ෂය වන ලක්ෂ අංක 38 දක්වාද එතැන් සිට මා ඔයේ මධ්‍ය ලක්ෂය ඡේදනය වන රඹුක්කන ප්‍රාදේශීය ලේකම් කොට්ඨාශ මායිම දක්වාද වේ.

දකුණු මායිම

අවසන් වරට සඳහන් කරන ලද ලක්ෂයේ සිට මා ඔය මධ්‍ය රේඛාව ඔස්සේ රඹුක්කන ප්‍රාදේශීය ලේකම් කොට්ඨාශ මායිම ඔස්සේ එතැන් සිට මා ඔයේ වම් ඉවුර ඔස්සේ කෑගල්ල- රඹුක්කන ප්‍රධාන මාර්ගය මධ්‍ය ලක්ෂය ඡේදනය වන ලක්ෂ අංක 01 හා 02 දක්වා ද වේ.

බටහිර මායිම

අවසන් වරට සඳහන් කරන ලද ලක්ෂ අංක 02 සිට 03 දක්වාත් ලක්ෂ අංක 04 නාරන්බැද්ද මාර්ගය මධ්‍ය ලක්ෂය ඡේදනය වන ලක්ෂය දක්වාද එතැන් සිට එම මාර්ගයේ මධ්‍ය ලක්ෂය ඔස්සේ ලක්ෂ අංක 07 දක්වාත් එතැන් සිට මා ඔයේ මධ්‍ය රේඛාව හමුවන ලක්ෂ අංක 08 ඔස්සේ ආරම්භක ලක්ෂ අංක 20 දක්වාද වේ.

16. අඩු ඝණත්ව සංචාරක කලාපය (T1)

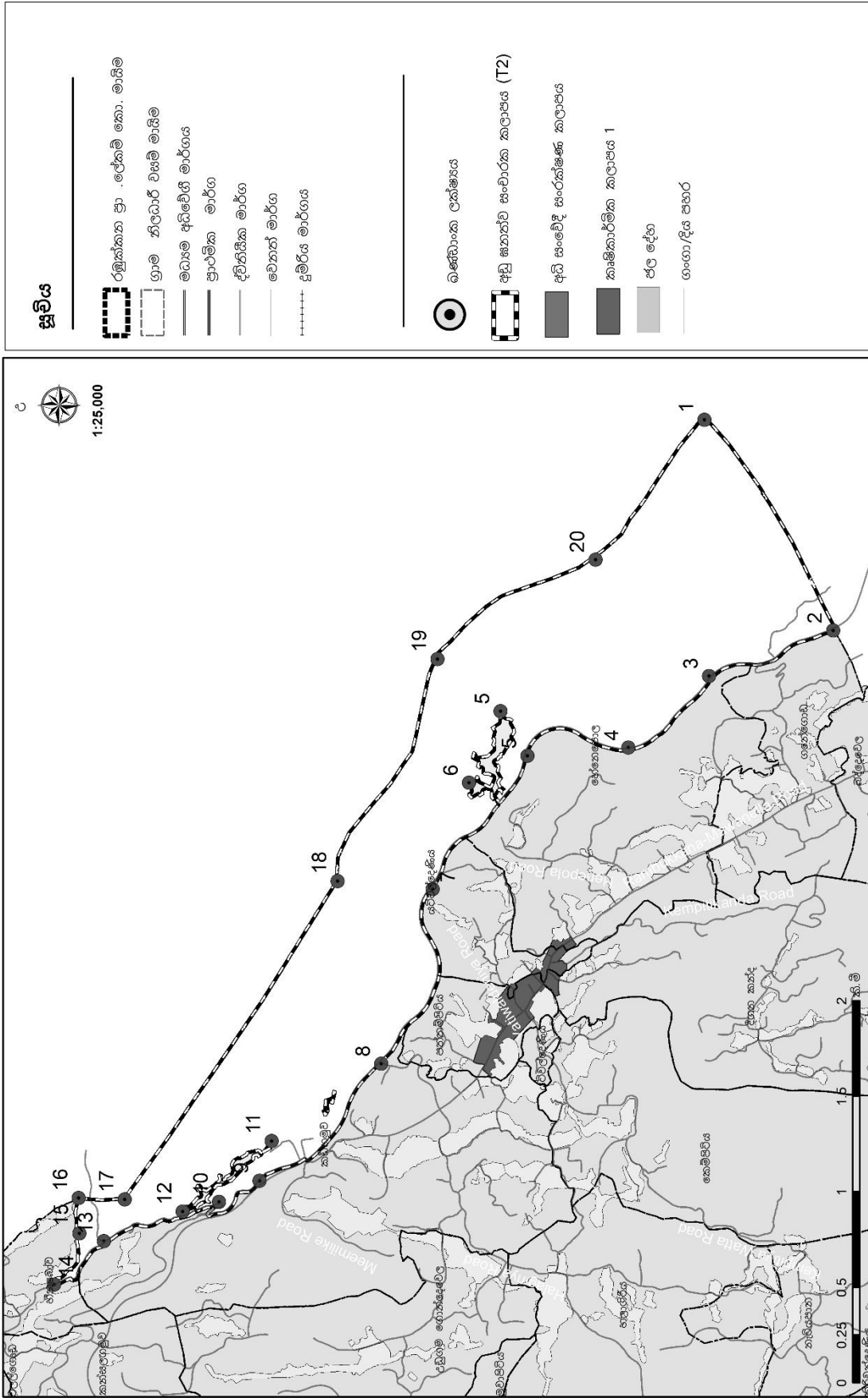

	<p>මුලාශ්‍ර : කැමරා දුරේක්ෂක කාර්යාලය, නාගරික සංවර්ධන අධිකාරිය කැමරා දුරේක්ෂක කාර්යාලය, නාගරික සංවර්ධන අධිකාරිය</p>	<p>අඩු ඝණත්ව සංචාරක කලාපය (T2) රඹුක්කන ප්‍රාදේශීය සභා බල ප්‍රදේශය</p>
<p>නාගරික සංවර්ධන අධිකාරිය - 2023</p>		<p>රඹුක්කන සංවර්ධන ප්‍රදේශ 2023 - 2033</p>
<p>සැකසුම : කැමරා දුරේක්ෂක කාර්යාලය, නාගරික සංවර්ධන අධිකාරිය</p>		

අඩු ඝණත්ව සංචාරක කලාපය (T1)-හි බණ්ඩාංක මායිම්

ලක්ෂ්‍ය අංකය	X බණ්ඩාංකය	Y බණ්ඩාංකය
1	80° 27' 49.245" E	7° 18' 10.479" N
2	80° 27' 13.560" E	7° 17' 48.848" N
3	80° 27' 5.828" E	7° 18' 9.693" N
4	80° 26' 53.734" E	7° 18' 23.261" N
5	80° 26' 52.347" E	7° 18' 40.172" N
5	80° 26' 59.880" E	7° 18' 44.695" N
6	80° 26' 47.787" E	7° 18' 50.004" N
7	80° 26' 29.746" E	7° 18' 56.100" N
8	80° 26' 0.206" E	7° 19' 4.752" N
9	80° 25' 40.381" E	7° 19' 25.203" N
10	80° 25' 36.809" E	7° 19' 31.983" N
11	80° 25' 47.091" E	7° 19' 23.163" N
12	80° 25' 35.142" E	7° 19' 38.115" N
13	80° 25' 30.140" E	7° 19' 51.345" N
14	80° 25' 22.801" E	7° 19' 59.671" N
15	80° 25' 31.470" E	7° 19' 55.463" N
16	80° 25' 37.435" E	7° 19' 55.585" N
17	80° 25' 37.189" E	7° 19' 47.839" N
18	80° 26' 31.130" E	7° 19' 12.059" N
19	80° 27' 8.702" E	7° 18' 55.314" N
20	80° 27' 25.554" E	7° 18' 28.767" N

අඩු සණත්ව සංචාරක කලාපය (T1)

උතුරු මායිම

ලබුගොල්ල මාර්ගයේ ලක්ෂ අංක 14 ආරම්භක ලක්ෂය වශයෙන් ගෙන අලගල්ල කන්දේ බටහිර සහ දකුණු මායිම ඔස්සේ රඹුක්කන ප්‍රාදේශීය ලේකම් කොට්ඨාශයේ මායිම හමුවන ලක්ෂය ලක්ෂාංක 16 දක්වා උතුරු මායිම වේ.

නැගෙනහිර මායිම

අවසන්වරට සඳහන් කරන ලද ලක්ෂයේ (16) සිට රඹුක්කන ප්‍රාදේශීය ලේකම් කොට්ඨාශ මායිම ඔස්සේ 17,18,19,20 හරහා ලක්ෂ අංක 01 දක්වාද වේ.

දකුණු මායිම

අවසන්වරට සඳහන් කරන ලද ලක්ෂයේ සිට රඹුක්කන ප්‍රාදේශීය ලේකම් කොට්ඨාශ මායිම ඔස්සේ ලක්ෂ අංක 02 දක්වා වේ.

බටහිර මායිම

අවසන් වරට සඳහන් කරන ලද අංක 02 සිට රඹුක්කන - මහනුවර උඩරට දුම්රිය මාර්ගයේ මධ්‍ය රේඛාව ඔස්සේ කඩුගන්නාව උමං මාර්ගය ඡේදනය කරමින් රඹුක්කන - මාවනැල්ල මාර්ගයේ මධ්‍ය ලක්ෂය ඔස්සේ, රඹුක්කන මාවනැල්ල මාර්ගය, රඹුක්කන ගලගෙදර මාර්ගය හමුවන ස්ථානය දක්වා එතැන් සිට එකී මාර්ගයේ මධ්‍ය රේඛාව ඔස්සේ ලක්ෂ අංක 11 සිට 13 දක්වාත් එතැන් සිට ලබුගොල්ල මාර්ගයේ මධ්‍ය රේඛාව ඔස්සේ ආරම්භක ලක්ෂය වන ලක්ෂ අංක 14 දක්වා වේ.

17.මධ්‍ය සහතිවය කර්මාන්ත කලාපය (12)

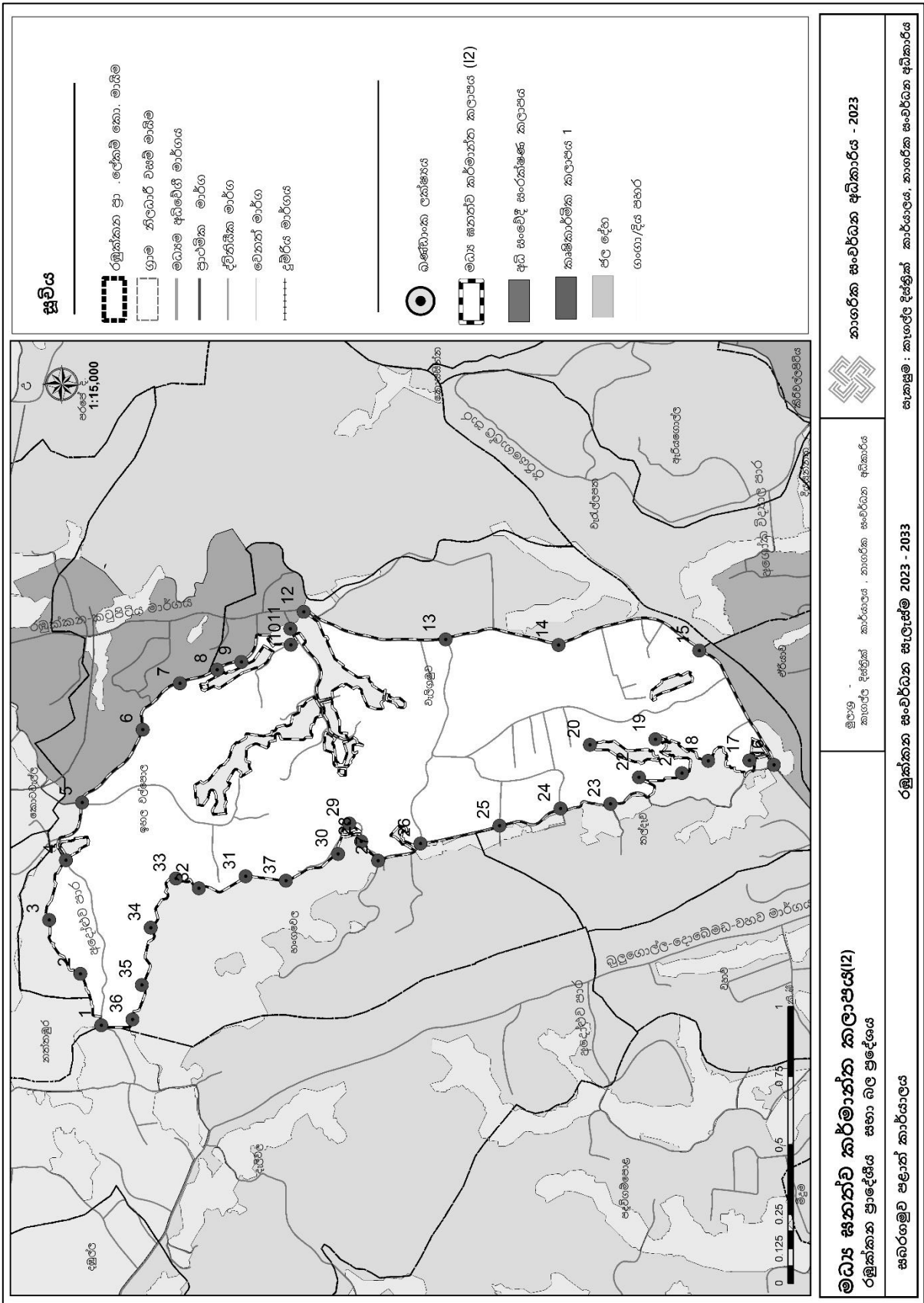

මධ්‍ය ඝණත්වය කර්මාන්ත කලාපය (12)-හි බණ්ඩාංක මායිම්

ලක්ෂ්‍ය අංකය	X බණ්ඩාංකය	Y බණ්ඩාංකය
1	80° 22' 58.225" E	7° 21' 17.694" N
2	80° 23' 4.273" E	7° 21' 20.133" N
3	80° 23' 10.567" E	7° 21' 23.766" N
4	80° 23' 17.564" E	7° 21' 21.823" N
5	80° 23' 24.313" E	7° 21' 19.923" N
6	80° 23' 32.843" E	7° 21' 12.898" N
7	80° 23' 38.286" E	7° 21' 8.574" N
8	80° 23' 39.870" E	7° 21' 4.255" N
9	80° 23' 40.779" E	7° 21' 1.425" N
10	80° 23' 42.780" E	7° 20' 55.699" N
11	80° 23' 44.665" E	7° 20' 55.745" N
12	80° 23' 46.648" E	7° 20' 54.196" N
13	80° 23' 43.421" E	7° 20' 37.708" N
14	80° 23' 42.766" E	7° 20' 24.590" N
15	80° 23' 42.103" E	7° 20' 8.258" N
16	80° 23' 28.732" E	7° 19' 59.579" N
17	80° 23' 29.237" E	7° 20' 2.432" N
18	80° 23' 29.187" E	7° 20' 7.210" N
19	80° 23' 31.722" E	7° 20' 13.346" N
20	80° 23' 31.063" E	7° 20' 20.940" N
21	80° 23' 27.767" E	7° 20' 10.278" N
22	80° 23' 27.260" E	7° 20' 15.257" N
23	80° 23' 24.157" E	7° 20' 18.570" N
24	80° 23' 23.625" E	7° 20' 24.352" N
25	80° 23' 21.619" E	7° 20' 31.453" N
26	80° 23' 19.519" E	7° 20' 40.632" N
27	80° 23' 17.514" E	7° 20' 45.552" N
28	80° 23' 19.761" E	7° 20' 47.507" N
29	80° 23' 21.873" E	7° 20' 48.900" N
30	80° 23' 18.282" E	7° 20' 50.195" N
31	80° 23' 15.682" E	7° 21' 0.928" N
32	80° 23' 14.272" E	7° 21' 6.367" N
33	80° 23' 15.420" E	7° 21' 9.036" N
34	80° 23' 9.650" E	7° 21' 11.967" N
35	80° 23' 2.970" E	7° 21' 12.990" N
36	80° 22' 58.914" E	7° 21' 14.093" N
37	80° 23' 15.162" E	7° 20' 56.251" N

මධ්‍ය සහතික කිරීමේ කලාපය (12)

උතුරු මායිම

ලක්ෂ්‍ය 01 ආරම්භක ලක්ෂ්‍ය ලෙසට ගෙන එතැන් සිට නිසි විද්‍යාලය දක්වා ඇති වල්පොල මාර්ගයේ මධ්‍ය ලක්ෂ්‍ය හමුවන ලක්ෂ්‍ය දක්වා ලක්ෂ්‍ය 02 එතැන් සිට එම මාර්ගයේ මධ්‍ය ලක්ෂ්‍ය ඔස්සේ ලක්ෂ්‍ය 02 දක්වාත් එතැන් සිට පහල වල්පොල යාය කුඹුරේ දකුණු මායිම ඔස්සේ නිසි විද්‍යාලය දක්වා ඇති වල්පොල මාර්ගයේ මධ්‍ය ලක්ෂ්‍යේ ලක්ෂ්‍ය අංක 04 දක්වාත් එතැන් සිට හේවාදිවෙල මාර්ගයේ මධ්‍ය ලක්ෂ්‍ය වන ලක්ෂ්‍ය 05 දක්වා වේ.

නැගෙනහිර මායිම

එතැන් සිට හේවාදිවෙල මාර්ගයේ මධ්‍ය ලක්ෂ්‍ය ඔස්සේ ලක්ෂ්‍ය 11 දක්වාද එතැන් සිට ලක්ෂ්‍ය 12 දක්වා මහවෙල් යාය කුඹුරේ උතුරු හා බස්නාහිර, දිගුගඟව රිච්චි කුඹුරු යායේ වට මායිම ඔස්සේ ප්‍රාදේශීය සභා මාර්ගයේ මධ්‍ය ලක්ෂ්‍ය හමුවන ස්ථානය දක්වාද එතැන් සිට එම මාර්ගයේ මධ්‍ය ලක්ෂ්‍ය ඔස්සේ රඹුක්කන - කටුපිටිය මාර්ගයේ මධ්‍ය ලක්ෂ්‍ය ඔස්සේ ලක්ෂ්‍ය 15 දක්වාද වේ.

දකුණු මායිම

එතැන් සිට රඹුක්කන - කටුපිටිය මාර්ගයේ මධ්‍ය ලක්ෂ්‍ය ඔස්සේ ලක්ෂ්‍ය 16 දක්වාද වේ.

බටහිර මායිම

අවසන් වර සඳහන් කරන ලද ලක්ෂ්‍යේ සිට නැවතත් රඹුක්කන - කටුපිටිය මාර්ගයේ මධ්‍ය රේඛාව ඔස්සේ ආපසු මීටර් 41 නැගෙනහිර දිශාවේ පිහිටි පුද්ගලික මාර්ගය ඔස්සේ තල්දෑව කුඹුරු යායේ නැගෙනහිර මායිම ඔස්සේ තල්දෑව - රඹුක්කන මාර්ගය ජේදනය වන ලක්ෂ්‍ය දක්වාද එතැන් සිට එම මාර්ගයේ මධ්‍ය රේඛාව ඔස්සේ ලක්ෂ්‍ය 17-22 දක්වාද හගවෙලයාය කුඹුරේ දකුණු මායිම ඔස්සේ නැගෙනහිර, උතුරු මායිම් ඔස්සේ නැවතත් තල්දෑව-රඹුක්කන මාර්ගයේ මධ්‍ය ලක්ෂ්‍ය ඔස්සේ ප්‍රාදේශීය සභා මාර්ගය හමුවන තෙක්ද, එතැන් සිට තල්දෑව - රඹුක්කන මාර්ගයේ මධ්‍ය රේඛාව ඔස්සේ අංක 02 ප්‍රාදේශීය සභා මාර්ගයේ මධ්‍ය රේඛාව ඔස්සේ හගවෙල කුඹුරු යායේ නැගෙනහිර මායිම ඔස්සේ, ලක්ෂ්‍ය 36 දක්වාද එතැන් සිට ආරම්භක ලක්ෂ්‍ය වන ලක්ෂ්‍ය 01 දක්වාද වේ.

කලාප 18: කෘෂිකාර්මික කලාපය 01 (කුඹුරු)

කෘෂිකාර්මික කලාපය 01 ට අයත් කුඹුරු ග්‍රාම සේවා වසම් 89 ට බෙදා වෙන් කර සිතියම් 29 ක් හා ඊට අදාළ සවිස්තරාත්මක භූ ඛණ්ඩාංක ඇතුළත් ලේඛනයක් සකස් කළ අතර එය අංක 01 දරණ අතිරේක ලේඛනය මගින් ඉදිරිපත් කර ඇත. එකී ලේඛනයේ දන්න සාරාංශයක කොට දැලිවල හා පින්තවල වශයෙන් කෘෂිකාර්මික කලාප දෙකකට බෙදා පහත දැක්වෙන වගු අංක 01 හා 02 මගින් වෙන් වෙන් වශයෙන් ඉදිරිපත් කර ඇත. සම්පූර්ණ කෘෂිකාර්මික කලාපය ඇතුළත් සිතියම අංක. 14 මගින් ඉදිරිපත් කර ඇත.

වගු අංක 01: ග්‍රාම සේවා වසම් මට්ටමින් කෘෂිකාර්මික කලාපයේ භූ ඛණ්ඩාංක ඇතුළත් වන අනු අංක පරාසය සඳහන් සාරාංශය (දැලිවල කලාපය)

අනු අංකය	වසමේ නම	කුඹුරේ නම	කුඹුරේ අංකය	ඛණ්ඩාංක සහිත අනු අංක පරාසය
1.	දැලිවල	දැවහැල යාය	1	335-358
		දැලිවල යාය	2	186-214
		වැලි කුඹුර කුඹුරු යාය	3	215-237
		ගොඩගම්පල යාය	4	175-185
2.	පදවිගම්පල වසම	පදවිගම්පල යාය	5	285-320
3.	තල්දෑව වසම	තල්දෑව යාය	6	15-98
4.	භගවෙල වසම	භගවෙල යාය	7	82-99
		පහල වල්පොල යාය	8	26-104
			9	1-25
5.	වැලිගමුව වසම	මඩවලඅංග යාය	10	204-230
		මහවෙල් යාය	11	105-203
		රිටියඅංග යාය	12	
6.	ඉහල වල්පොල වසම	ඉහල වල්පොල යාය	13	1-31
		පහල හිඟුරුවක යාය	14	71-78
		කොහොඹදෙණිය යාය	15	181-194
		හැවන්දෙණිය යාය	16	79-113
7.	පදවිගම්පල වසම	ආදොලුව යාය	17	483-754
		මාදන යාය	18	516-622
		රන්දෙණිය යාය	19	449-482
		ලෙනපිටිය යාය	20	431-448
		පදවිගම්පල යාය	21	321-377
		බොල්ගොඩ යාය	22	378-416
8.	දොඹේමඩ බටහිර වසම	දොඹේමඩ බටහිර යාය	23	57-104
9.	දොඹේමඩ නැගෙනහිර වසම	දොඹේමඩ නැගෙනහිර යාය	24	14-56
		හිරිගමුව යාය	25	1-13
10.	මොට්ටප්පුලි වසම	දුම්බියපොල ඉදිරිපිට යාය	26	217-262
		කෑගල් පාර ඉදිරිපිට යාය	27	
		මහවෙල් යාය	28	
		ක්‍රීඩාපිටිය ඉදිරිපිට යාය	29	
		දුඹේයාය	30	27-36
11.	දළුගල වසම	කපපත්වල යාය	31	237-257

12.	වහව වසම	වහව යාය පොල්හෙට්ටියේ යාය කහබිළාගොඩ යාය පට්ටාදෙණිය කුඹුර දොරදෙණිය කුඹුර යාය	32 33 34 35 36	272-310 254-263 224-253 179-196 264-271
13.	කිරිවල්ලාපිටිය වසම	කිරිවල්ලාපිටිය යාය වෑකඩ යාය කිණිහිරියාය යාය	37 38 39	264-288 245-249
14.	වැරැල්ලපන වසම	කොහොලුල්ල යාය	40	289-331
15.	ගොඩගන්දෙණිය වසම	ඉඟුරුගොල්ල යාය හත්පොතේ යාය කුඹුර මුදුනේ යාය කන්දේවත්ත කුඹුර රිටියගොල්ල වසමේ කුඹුරු යාය	41 42 43 44	15-38 56-110 159-191 147-158
16.	හේවාදිවෙල වසම	පුරාණ පිංකුඹුර යාය අලපන්දෙණිය යාය පිටවෙල යාය මහවෙල යාය කැබැල් අඹුර යාය	45 46 47 48 49 74(ඉහිරි කොටස)	255-262/291-293 169-172 42-88 20-168 1-19 /119-123 90-118
17.	වලල්ගොඩ වසම	හතර ලියද්ද යාය මීගස්වෙල යාය කොටකුඹුර යාය	51 52 53	230-244 112-120/165-171 195-221
18.	දඹුල්ල වසම	අරකනේ යාය උඩවැව යාය කණුතැටියේ යාය පහලවෙල් යාය ඉහල වෙල්යාය	54 55 56 57 58	78-156
19.	මහගම වසම	මහවෙල් යාය කොහොවිල්ලේ යාය	59 60	130-155 156-166
20.	තන්නකුඹුර වසම	තන්නමුරේ බමුණාඋල්ල යාය තන්නමුරේ යාය ගොරකාන්ත යාය	61 62 63	263-291 294-337
21.	මාලිගාතැන්න වසම	කළුකොහොමුල්ල යාය මහවෙල් යාය	64 65	319-351 363-380
22.	හල්වත්ත වසම	හල්වත්ත යාය	68	338-393
23.	කුඩාගම දකුණ වසම	මානෙල් නෙළුම යාය ගැටබොක්ක යාය ගම්බිම යාය මහවෙල යාය	69 70 71 72 74	20-23/53-55/72-74 79-191
24.	කුඩාගම උතුර වසම	අස්වැද්දුමේ යාය හැලමුර යාය	73 74	1-19
25.	ඒරියාව වසම	ඒරියාව යාය	75	121-160
26.	දියසුන්නත වසම	ගොමාරියාව යාය	76	
27.	මඩවල වසම	කඳුරාදෙණිය යාය මඩවල යාය	77 78	203-222 85-100

28.	කන්සලගමුව වසම	කන්දේ කුඹුර පහල සාය කුඹුර අරබිබඩසාය කුඹුර අඹතැන්න සාය කුඹුර අලුගොල්ල මුල්ලසාය කුඹුර අඹකොටදෙණිය සාය කුඹුර	79 80 81 82 83 84	226-229 250-263 207-211 120-145 11-24 222-225
29.	බෙලිගොඩ පිටිය වසම	බෙලිගොඩ පිටිය සාය	85	
30.	ගබ්බල දකුණු වසම	අමුණේකුඹුර අමුණ කුඹුර පිටකොටුව සාය කුඹුර ගෙදර කුඹුර ගමවෙල කුඹුර	86 87 88 89 90	153-161 148-152 138-147 130-137 113-129
31.	ගබ්බල උතුර වසම	පුවක්ගහකොටුව සාය අඹරන්ගහමඩ සාය මීගහවෙල සාය ජේරගහ වට සාය බටපොතැල්ල සාය හිනැට්වල සාය වැටකොසාපොත සාය පුහුකොස්ගහමඩ සාය කුඹුර	91 92 93 94 95 96 97 98	104-112 94-103 71-86 87-93 63-70 30-62 1-20 21-29
32.	අලුගොල්ල වසම	අලුගොල්ල පහල සාය අලුගොල්ල ඉහල සාය	99 100	277-311 228-264
33.	උඩුගම වසම	භාල්පන්දෙණිය සාය අස්වැද්දුම සාය ගල්ලෙන සාය බෝගහකොටුව සාය උඩු කුඹුර සාය	103 104 105 106 107	34-124 15-33 1-14 128-137
34. 32	මීදුම වසම	කොරතැන්න සාය ඔද්දරේ සාය මීදුම සාය යටපාවල සාය දාහෙන් පහුව සාය	108 109 110 111 112	201-223 110-137 138-178 /1- 73 74-109
35.	වල්ගම වසම	ගමවෙලසාය කුඹුර පනාලියද්ද සාය දෙමටවැල්ල සාය තිඹිරිගහමඩ සාය ර්ටියගහමඩ සාය නාගහමුල සාය අස්වැද්දුම සාය භරන්ගහතැන්න සාය	113 114 115 116 117 A 117 B 117 C	60- 117/183- 187 1-59 126-182 118-125 172-182 168-171 165-167
36.	යටගම වසම	යටගම සාය කුඹුර කොරෝස්වත්ත සාය මැටිකුඹුර	118 119 120	34-124 181-192 174-180
37.	පුවක්මොවේ වසම	වැලිඋල්ල සාය ගැරැපොතසාය කුඹුර ඉහල වෙල සාය කුඹුර තඹේ කුඹුර සාය ලපසා කුඹුර සාය	121 122 123 124 125	1 - 226

38.	හිස්මල්පොල වසම	අස්වැද්දුම යාය ඉහල වෙල් යාය පහල වෙල් යාය	126 127 128	193-205 141-173 220-252
39.	උඩගලදෙණිය යාය වසම	ආදාවල යාය පොල්උළුමුච යාය තෙලඹුගහ මඩේ යාය	129 130 131	34-77 1-27 29-33
40.	මැදගලදෙණිය වසම	පල්ලේගල දෙණිය යාය පිත්තුඹුරු යාය ඉහල නාඩාවාරය කුඹුර	132 133 134	45-77
41.	හිනාබෝව වසම	අස්වැද්දුම යාය මහකුඹුරු යාය හපුකුඹුරු යාය ඉහලවෙල යාය පෝවාවෙල යාය පල්ලේවෙල යාය	135 136 137 138 139 140	183-194 85-110
42.	කොස්සින්න වසම	කොස්ඉන්න යාය ඉහල පිටවෙල යාය ගහේ කුඹුරු යාය ඉලුක්කන්න යාය	141 142 143 144	58-82 1-10/25-43/44- 57
43.	හුරිමළුව වසම	තල්ගස්කුඹුරු යාය පුරනසාය වැලිකුඹුරු යාය හා අඹ කුඹුර යාය ගමවෙල් යාය පරදෙණිය යාය	145 146 147 148 149	37-61 108-216 62-107 1-11 12-26
45	පරපේ දකුණ වසම	කරවේරිය යාය ඉගුලතැන්න යාය හාල්පන් කුඹුරු යාය නොටුපලවල කුඹුරු යාය ඕගහමඩ යාය	150 151 152 153 154	155-180
44.	ක'ණුගොල්ල වසම	ගමවෙල යාය ගල්තැටිය යාය වැවේ මඩ යාය ගොඩමොඩොල් ලියද්ද යාය	155 156 157 158	114-150
45.	වරාගොඩ වසම	-	210(part)	80-107
46.	රේගොල්ල වසම	-	-	-

වගු අංක 02: ග්‍රාම සේවා වසම් මට්ටමින් කෘෂිකාර්මික කලාපයේ හා බණ්ඩාංක ඇතුළත් වන අනු අංක පරාසය සඳහන් සාරාංශය (පින්තුවල කලාපය)

1.	බැද්දේවල වසම	කාසියා කුඹුරු යාය මානෙල් නළුව කුඹුරු යාය	159 160	133-152/173-259 153-214/230-237
2.	දිගන කන්ද වසම	තලේ දිගන කුඹුරු යාය රත්මල් ගඟදෙණිය කුඹුරු යාය කැබැල්ලගොල්ලයාය ඕපැල්ලේ දෙනිය කුඹුරු යාය ඉල්ලේ මඩ කුඹුරු යාය	161 162 163 164 165	1-35 84-94 55-72 36-42/43-54/73- 83/96-132
3.	ගංගොඩ වසම	මුත්තෙට්ටුව කුඹුරු යාය බදුල්ලංග කුඹුරු යාය පත්තිනියාවත්ත කුඹුරු යාය	166 167 168	309-324 182-189 273-306/325-331
4.	කඩිගමුව වසම	පහල පැලේගොඩ යාය ඉහල පැලේගොඩ යාය පිටවල කුඹුරු යාය කඩිගමුව යාය මහකුඹුරු යාය බෝදෙණිය යාය ඒදිග්දෙණිය කුඹුරු යාය	169 170 171 172 173 174 (A) 174	1-20 21-43 168-205 238-272 306-378 44-50
5.	සේනේපොල වසම	සේනේපොල යාය	175 (1) 175 (2) 175 (3)	113-120/121-246 70-74 81-112
6.	මාරුක්වතුර වසම	මාරුක්වතුර කුඹුරු යාය සූරියපුර කුඹුරු යාය සෝලවලංදෙණිය කුඹුරු යාය සනිමේඩි කුඹුරු යාය	176 177 178 179	263-283 195-198 77-94 70-76
7.	කෙසෙල්වතුගොඩ වසම	අරග්ගල කුඹුරු යාය රණුවන කුඹුරු යාය මීගහමුලදෙණිය කුඹුරු යාය අගල්ලියද්ද කුඹුරු යාය ගොන්නැස්ස කුඹුරු යාය (පෙහොරඹේ යාය) ජවානාදෙණිය කුඹුරු යාය ලුල්ලියද්ද මැරේමිනිය කුඹුරු යාය පහොරඹේයාය මන්නගම් මැද්ද යාය කෙසෙල්වතුගොඩ කුඹුරු යාය අඹදෙණිය යාය අස්වැද්දුම කුඹුරු යාය	180 181 182 183 184 185 186 187 188 189 190 191 192	154-160 135-153 96-99 130-134 77-95/100-104 65-76 59-64 56-58 105-129 49-55 8-28 29-48 1-7
8.	පත්තම්පිටිය වසම	උඩුවැලි යාය කොටකුඹුරු යාය මුත්තෙට්ටුවේ යාය කරඬියාය කුඹුරු යාය	193 194 195 196	306-378 379-389
9.	යට්ටල්දෙණිය වසම	කපුරු කුඹුරු යාය මානෙල්ලියද්ද කුඹුරු යාය දෙණිය කුඹුරු යාය	197 198 199	34-42 19-33 11-18/43-68
10.	අඹුවන්ගල වසම	අඹුවන්ගල දකුණු යාය පිටවල කුඹුරු යාය අඹුවන්ගල උතුරු යාය	200 201 202	199-256 124-136 154-191

11.	ඉඹුල්ගස්දෙණිය වසම	ගල්ඉඹුල් කුඹුරු යාය යටත්තාවල යාය මොරගොල්ල යාය (කෑලි 05)	203 204 205	52-69 105-153 1-50
12.	කුඹුල්ඔලුව වසම	වරකාදෙණිය යාය කුඹුරු (කොටස් 02) කුඹුල්ඔළුව යාය	206 207	85-94/95-109 70-84
13.	කවුඩාඋල්ල වසම	කවුඩාඋල්ල යාය (පුරන් වී ඇත)	208	115-150
14.	කුඹුල්දිවෙල වසම	කුඹුල්දිවෙල යාය කුඹුරු දෙබටපිටිය යාය කුඹුරු මහගොඩ යාය ඌරුදෙණිය යාය කුඹුරු පරදණ්ඩ කුඹුරු යාය	209 210 211 212 213	151-159/182-183 160-181 187-219 223-233 184-186
15.	මොළගොඩ වසම	මොළගොඩ යාය කුඹුරු වේකොලදෙණිය යාය කුඹුරු (කෑලි 02) වෑවල යාය (කෑලි 2)	214 215 216	16-46/72-79 6-15/47-71 1-5
16.	කිවුල්පනේ වසම	කිවුල්පනේ යාය කුඹුරු	217	346-371
17.	මීන්වන වසම	බොලගම යාය කුඹුරු මීන්වන යාය කොටවැල්ල යාය කුඹුරු	218 219 220	329-345 372-391 394-398
18.	ගල්පොල වසම	කැකුළුපිටිය යාය කුඹුරු ගල්පොල යාය කුඹුරු තල්දෙණිය යාය කුඹුරු දෙදෙණිය යාය කුඹුරු	221 222 223 224	1-18 34-63 42-59 19-33
19.	කොටගම වසම	කොටගම යාය කුඹුරු	225	1-57
20.	කොන්තනවත්ත වසම	කොන්තන වත්ත කුඹුරු යාය මාලකරිය කුඹුරු යාය ඕවත්ත කුඹුරු යාය මානැලිය කුඹුරු යාය	226 227 228 229	201-269 188-255 351-382 270-287
21.	බතමුරේ වසම	නවගමුරු යාය බතමුරේ යාය	230 231	288-341 117-187
22.	දුණුකේවල වසම	දුණුකේවල යාය ඕවිට්වාර යාය ඉඹුල්දෙණිය යාය දික්දෙණිය යාය	232 233 234 235	377-416 354-357 358-372 373-376
23.	වඩුවාදෙණිය වසම	අලදෙණිය යාය දෙවොල්කොන යාය පොත්තාපිටිය යාය ගලහින්ද යාය වඩුවාදෙණිය යාය කැබැල්ල කුඹුරු යාය කලුවව්වාදෙණිය යාය වැරැල්ලගොල්ල යාය	236 237 238 239 240 241 242 243	106-145 64-74 93-105 75-78/87-92 79-86/417-419 7-26 1-5/420-423
24.	හලාගිරිය වසම	හලාගිරිය යාය දෑ මුල්ල යාය ගුණනන්තරේ යාය ගෙදරගාව කුඹුරු බෝඅමුනේ තැන්න කන්දෙණිය යාය	244 245 246 247 248 249	131-150 159-173 186-208 45-50/79-84 51-78 85-120
25.	කෙම්පිටිය වසම	කෙම්පිටිය යාය	250	179-185

		වලලියද්ද සාය	251	221-233
		දෙමාරාදෙණිය සාය	252	234-253
		මහදෙණිය සාය	253	215-220
26.	හල්පිටිය වසම	එරමුණියොල්ල සාය	254	250-265
		හල්පිටිය සාය	255	224-249
		හපුයොඩ සාය	256	183-223
27.	යෝධගම වසම	පිටවල සාය	257	168-183
		යෝධගම සාය	257A	112-167
		දොඩම්ගස්තැන්න සාය	258	95-111
28.	කූරියන්පල වසම	කූරියන්පල සාය (2)	259	320-370
		කූරියන්පල සාය (1)	260	163-209
29.	පින්නවල සාය වසම	පින්නවල සාය (1,2,3,4,4,5,6)	261	1-113
30.	නාවියපාන වසම	මෝදරතැන්න සාය	262	276-307
		අලුගොල්ල සාය	263	260-275
		බක්මිය සාය	264	239-256
		රිටියදොල සාය	265	257-259
		ඒ වහල සාය	265A	211-238
		කහටගස්තැන්න සාය (හලාගිරිය වසම)	266	152-158
31.	නාරම්බැද්ද වසම - බටහිර	ඇබිත්තගොල්ල සාය	267	1-45
		නාරම්බැද්ද බටහිර සාය	268	52-107
		වට්ටක්කාදෙණිය සාය	269	108-114
32.	නාරම්බැද්ද වසම නැගෙනහිර	පල්කඩ සාය	270	115-141
		රදාලියද්ද සාය	271	142-177
		වලල්ගොඩ සාය	272	52-107
		කිරිමැටියානේ සාය	273	46-51
		තම්බලාණිය සාය	274	178-182
33.	මුවපිටිය වසම	මුවපිටිය මහවෙල් සාය	275	1-33
		පිලිකුඹුරු වෙල්සාය	276	121-130
		දෙයියන්දෙණිය සාය	277	34-44
34.	කිරිවන්දෙණිය වසම	කිරිවන්දෙණිය මහා වෙල්සාය	278	68-79/80-163
		හිපන්කදුර සාය	279	186-195
		යකඩගහමුල සාය	280	181-185
		උඩ කිරිවන්දෙණිය සාය	281	80-87/137-180
		වැලකන්ද සාය	282	196-210
35.	පිටියේගම වසම	මාදන සාය	283	241-279
		දිවුල්ලේ කුඹුරු සාය	284	226-307
		අරඹේගම සාය	285	154-325
		පිටියේගම සාය	286	146-150
		වැලිගල්ල සාය	287	182-186/354-357
		කලුවව්වාදෙණිය සාය	288	114-119
36.	දෙල්දෙණිය වසම	දැලිවල සාය	289	223-288
		අතරගල්ල සාය	290	290-305
		දෙල්දෙණිය සාය	291	310-328
		හප්පෙත්තාව සාය	292	329-332
		මුරුතේතැන්න සාය	293	333-353
37.	උඩුගම ගෝන්දෑවල වසම	අරඹේපොල සාය	294	76-131
		ගෝන්දෑවල සාය	295	206-235
		එලංගල සාය	296	55-61/62-75
		පාදෙණිය සාය	297	135-167

38	මංගලගම වසම	පල්පාන යාය	298	108-140/145-147
		කොහිලගොල්ල යාය	299	148-156
		වංගොල්ල කුඹුරු යාය	300	141-144
		උඩදෙණිය යාය	301	157-164
39	හිරිවඩුන්ත වසම		302	1-11
			303	12-64
			304	65-88

මූලාශ්‍රය: නාගරික සංවර්ධන අධිකාරිය, 2022

කෘෂිකාර්මික කලාපය 1- හි ඛණ්ඩාංක මායිම් සිතියම

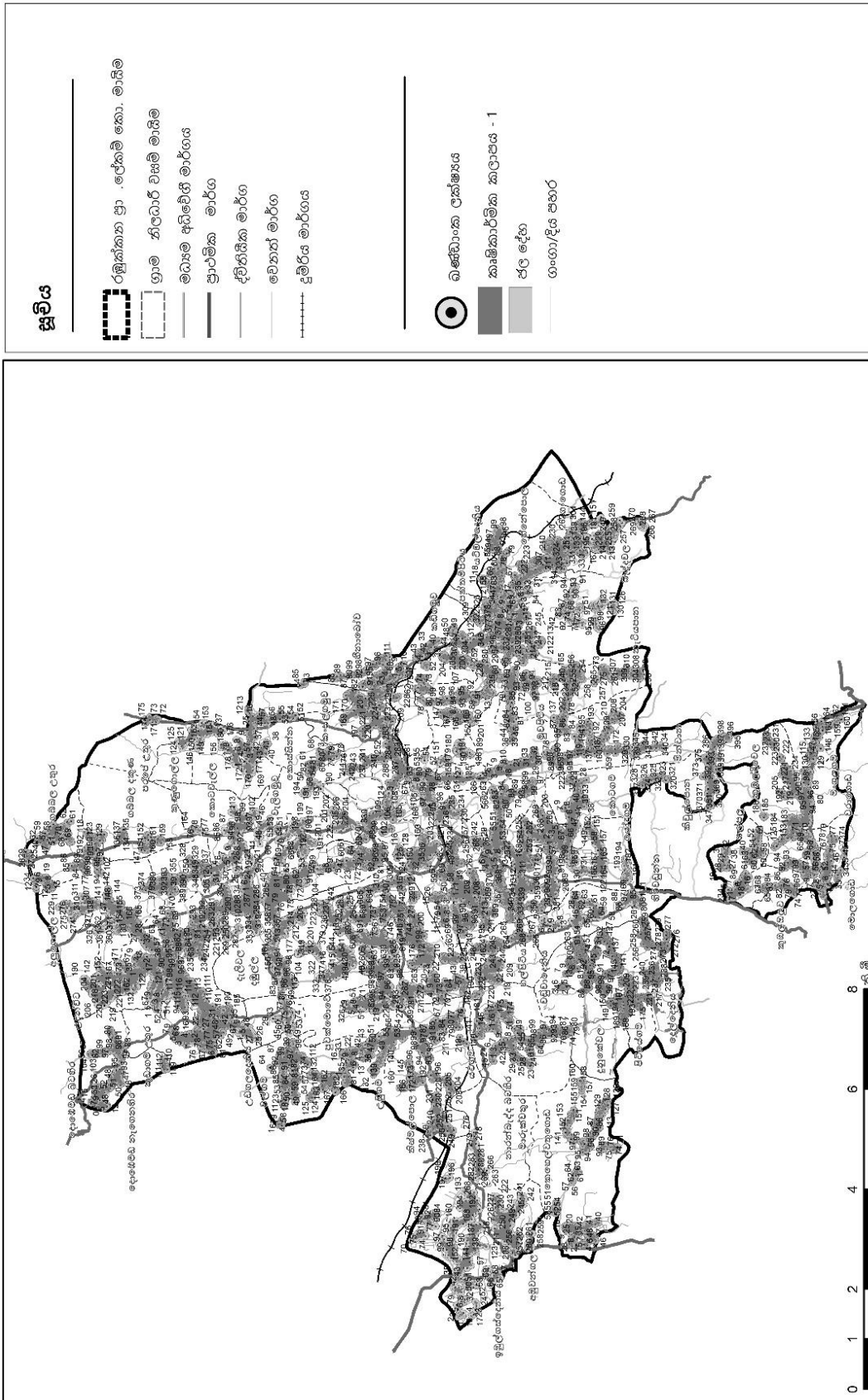

කෘෂිකාර්මික කලාපය 01

මුලාශ්‍ර කාලය: කාර්යාලය, නාගරික සංවර්ධන අධිකාරිය

රඹුක්කන සංවර්ධන සැලැස්ම 2023 - 2033

සාකෂ්‍යම: කාර්යාලය, නාගරික සංවර්ධන අධිකාරිය

නාගරික සංවර්ධන අධිකාරිය - 2023

කලාප 19: අධි සංවේදී සංරක්ෂණ කලාපය (වනාන්තර)

1. මාරුකම්බර වනාන්තරය- හා බන්ඩංක මායිම් සිසියම

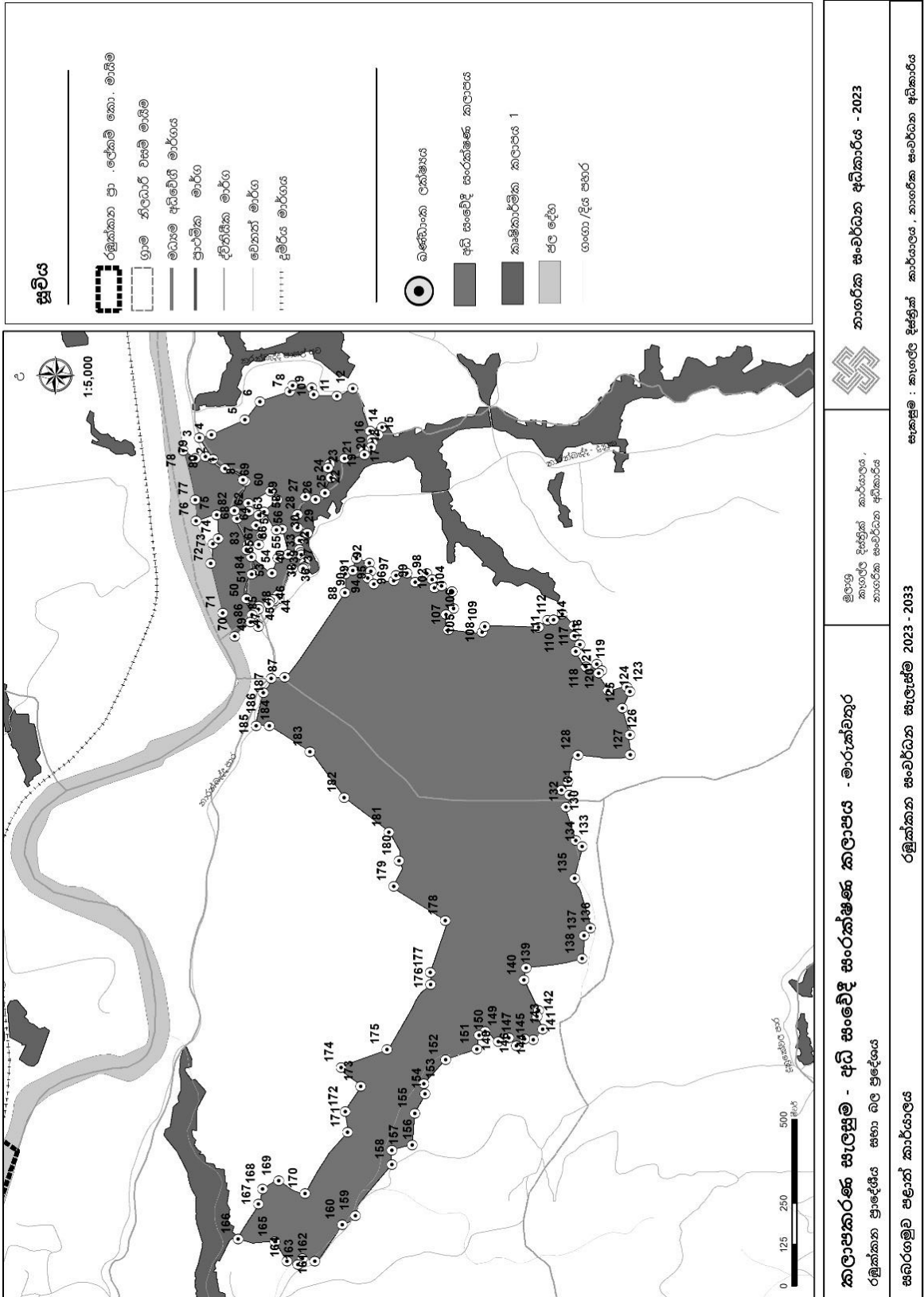

 <p>මූලාශ්‍ර කාලයේ දිස්ත්‍රික් කාර්යාලය, නාගරික සංවර්ධන අධිකාරිය</p>	<p>නාගරික සංවර්ධන අධිකාරිය - 2023</p>
<p>කලාපකරණ සැලසුම - අධි සංවේදී සංරක්ෂණ කලාපය - මාරුකම්බර</p> <p>රඹුක්කන ප්‍රාදේශීය සභා බල ප්‍රදේශය</p> <p>සබරගමුව පළාත් කාර්යාලය</p>	<p>රඹුක්කන සංවර්ධන සැලැස්ම 2023 - 2033</p> <p>සැකසීම : කාලයේ දිස්ත්‍රික් කාර්යාලය, නාගරික සංවර්ධන අධිකාරිය</p>

මාරුකවනුර වනාන්තරය - ඉ ඛණ්ඩාංක මායිම්

ලක්ෂ්‍ය අංකය	X ඛණ්ඩාංකය	Y ඛණ්ඩාංකය	ලක්ෂ්‍ය අංකය	X ඛණ්ඩාංකය	Y ඛණ්ඩාංකය
1	80° 21' 24.583" E	7° 18' 56.266" N	31	80° 21' 17.624" E	7° 18' 49.105" N
2	80° 21' 25.491" E	7° 18' 57.446" N	32	80° 21' 16.730" E	7° 18' 49.115" N
3	80° 21' 27.580" E	7° 18' 58.751" N	33	80° 21' 16.469" E	7° 18' 48.956" N
4	80° 21' 27.871" E	7° 18' 57.586" N	34	80° 21' 16.234" E	7° 18' 48.932" N
5	80° 21' 29.350" E	7° 18' 54.352" N	35	80° 21' 15.721" E	7° 18' 48.558" N
6	80° 21' 31.103" E	7° 18' 52.901" N	36	80° 21' 15.481" E	7° 18' 48.605" N
7	80° 21' 32.063" E	7° 18' 50.063" N	37	80° 21' 15.044" E	7° 18' 48.531" N
8	80° 21' 32.656" E	7° 18' 49.758" N	38	80° 21' 15.031" E	7° 18' 48.668" N
9	80° 21' 32.458" E	7° 18' 47.908" N	39	80° 21' 14.897" E	7° 18' 48.738" N
10	80° 21' 31.791" E	7° 18' 47.749" N	40	80° 21' 14.898" E	7° 18' 49.789" N
11	80° 21' 31.628" E	7° 18' 45.483" N	41	80° 21' 12.316" E	7° 18' 51.175" N
12	80° 21' 32.366" E	7° 18' 43.963" N	42	80° 21' 11.960" E	7° 18' 51.083" N
13	80° 21' 28.243" E	7° 18' 42.309" N	43	80° 21' 11.758" E	7° 18' 51.497" N
14	80° 21' 28.628" E	7° 18' 41.145" N	44	80° 21' 11.888" E	7° 18' 51.629" N
15	80° 21' 27.866" E	7° 18' 41.538" N	45	80° 21' 11.734" E	7° 18' 52.000" N
16	80° 21' 27.454" E	7° 18' 42.158" N	46	80° 21' 11.436" E	7° 18' 52.037" N
17	80° 21' 27.101" E	7° 18' 42.100" N	47	80° 21' 11.217" E	7° 18' 53.030" N
18	80° 21' 26.666" E	7° 18' 42.210" N	48	80° 21' 10.953" E	7° 18' 53.039" N
19	80° 21' 26.361" E	7° 18' 42.883" N	49	80° 21' 10.566" E	7° 18' 53.482" N
20	80° 21' 25.941" E	7° 18' 42.864" N	50	80° 21' 11.960" E	7° 18' 54.222" N
21	80° 21' 25.596" E	7° 18' 44.779" N	51	80° 21' 14.437" E	7° 18' 53.510" N
22	80° 21' 25.064" E	7° 18' 46.172" N	52	80° 21' 16.012" E	7° 18' 53.752" N
23	80° 21' 24.676" E	7° 18' 46.357" N	53	80° 21' 14.443" E	7° 18' 51.764" N
24	80° 21' 23.721" E	7° 18' 46.053" N	54	80° 21' 15.923" E	7° 18' 51.165" N
25	80° 21' 22.212" E	7° 18' 46.637" N	55	80° 21' 16.279" E	7° 18' 50.198" N
26	80° 21' 21.602" E	7° 18' 47.562" N	56	80° 21' 18.734" E	7° 18' 50.789" N
27	80° 21' 21.849" E	7° 18' 48.518" N	57	80° 21' 18.645" E	7° 18' 51.317" N
28	80° 21' 20.148" E	7° 18' 49.309" N	58	80° 21' 20.388" E	7° 18' 52.520" N
29	80° 21' 18.873" E	7° 18' 49.297" N	59	80° 21' 21.573" E	7° 18' 51.231" N
30	80° 21' 18.326" E	7° 18' 48.355" N	60	80° 21' 22.392" E	7° 18' 51.900" N

මාරුකේවතුර එනාන්තරය - භූ ඛණ්ඩාංක මායිම්

ලක්ෂ්‍ය අංකය	X ඛණ්ඩාංකය	Y ඛණ්ඩාංකය	ලක්ෂ්‍ය අංකය	X ඛණ්ඩාංකය	Y ඛණ්ඩාංකය
61	80° 21' 21.238" E	7° 18' 54.035" N	91	80° 21' 15.861" E	7° 18' 43.615" N
62	80° 21' 20.473" E	7° 18' 53.973" N	92	80° 21' 15.428" E	7° 18' 42.358" N
63	80° 21' 20.070" E	7° 18' 53.028" N	93	80° 21' 14.619" E	7° 18' 42.217" N
64	80° 21' 19.080" E	7° 18' 53.288" N	94	80° 21' 13.963" E	7° 18' 42.508" N
65	80° 21' 18.107" E	7° 18' 52.766" N	95	80° 21' 13.378" E	7° 18' 41.953" N
66	80° 21' 17.225" E	7° 18' 53.038" N	96	80° 21' 13.720" E	7° 18' 40.007" N
67	80° 21' 17.209" E	7° 18' 54.082" N	97	80° 21' 14.227" E	7° 18' 39.803" N
68	80° 21' 19.725" E	7° 18' 55.132" N	98	80° 21' 14.447" E	7° 18' 38.736" N
69	80° 21' 23.363" E	7° 18' 54.318" N	99	80° 21' 13.553" E	7° 18' 37.960" N
70	80° 21' 8.325" E	7° 18' 55.340" N	100	80° 21' 14.394" E	7° 18' 36.849" N
71	80° 21' 10.565" E	7° 18' 56.512" N	101	80° 21' 13.817" E	7° 18' 36.343" N
72	80° 21' 15.381" E	7° 18' 57.669" N	102	80° 21' 13.021" E	7° 18' 36.119" N
73	80° 21' 17.311" E	7° 18' 57.449" N	103	80° 21' 13.198" E	7° 18' 35.427" N
74	80° 21' 17.822" E	7° 18' 56.921" N	104	80° 21' 12.664" E	7° 18' 34.397" N
75	80° 21' 20.119" E	7° 18' 57.085" N	105	80° 21' 11.027" E	7° 18' 34.271" N
76	80° 21' 19.531" E	7° 18' 59.060" N	106	80° 21' 10.442" E	7° 18' 34.994" N
77	80° 21' 21.555" E	7° 18' 59.124" N	107	80° 21' 8.927" E	7° 18' 34.773" N
78	80° 21' 26.349" E	7° 19' 0.308" N	108	80° 21' 8.704" E	7° 18' 31.503" N
79	80° 21' 25.597" E	7° 18' 59.139" N	109	80° 21' 9.261" E	7° 18' 31.260" N
80	80° 21' 25.779" E	7° 18' 58.154" N	110	80° 21' 9.197" E	7° 18' 26.094" N
81	80° 21' 23.504" E	7° 18' 54.541" N	111	80° 21' 9.899" E	7° 18' 25.215" N
82	80° 21' 20.518" E	7° 18' 55.387" N	112	80° 21' 9.910" E	7° 18' 24.640" N
83	80° 21' 16.695" E	7° 18' 54.190" N	113	80° 21' 10.466" E	7° 18' 23.814" N
84	80° 21' 14.346" E	7° 18' 53.724" N	114	80° 21' 9.328" E	7° 18' 22.672" N
85	80° 21' 10.398" E	7° 18' 53.679" N	115	80° 21' 8.352" E	7° 18' 22.624" N
86	80° 21' 9.692" E	7° 18' 53.801" N	116	80° 21' 7.501" E	7° 18' 22.084" N
87	80° 21' 4.341" E	7° 18' 50.513" N	117	80° 21' 6.851" E	7° 18' 22.499" N
88	80° 21' 12.564" E	7° 18' 44.730" N	118	80° 21' 5.352" E	7° 18' 21.511" N
89	80° 21' 14.371" E	7° 18' 44.676" N	119	80° 21' 5.619" E	7° 18' 20.462" N
90	80° 21' 14.708" E	7° 18' 43.963" N	120	80° 21' 4.993" E	7° 18' 19.993" N

මාරුකවුණු වනාන්තරය - ඉ ඛණ්ඩාංක මායිම්

ලක්ෂ්‍ය අංකය	X ඛණ්ඩාංකය	Y ඛණ්ඩාංකය	ලක්ෂ්‍ය අංකය	X ඛණ්ඩාංකය	Y ඛණ්ඩාංකය
121	80° 21' 4.719" E	7° 18' 20.304" N	155	80° 20' 21.988" E	7° 18' 38.001" N
122	80° 21' 3.053" E	7° 18' 19.366" N	156	80° 20' 18.925" E	7° 18' 38.245" N
123	80° 21' 3.399" E	7° 18' 17.558" N	157	80° 20' 18.424" E	7° 18' 40.200" N
124	80° 21' 2.946" E	7° 18' 17.287" N	158	80° 20' 17.021" E	7° 18' 40.216" N
125	80° 21' 1.348" E	7° 18' 18.022" N	159	80° 20' 12.074" E	7° 18' 43.697" N
126	80° 20' 58.740" E	7° 18' 17.293" N	160	80° 20' 11.176" E	7° 18' 44.967" N
127	80° 20' 56.824" E	7° 18' 17.240" N	161	80° 20' 7.641" E	7° 18' 47.614" N
128	80° 20' 56.785" E	7° 18' 22.291" N	162	80° 20' 7.885" E	7° 18' 48.831" N
129	80° 20' 54.216" E	7° 18' 23.272" N	163	80° 20' 7.298" E	7° 18' 49.257" N
130	80° 20' 53.390" E	7° 18' 23.859" N	164	80° 20' 7.629" E	7° 18' 50.310" N
131	80° 20' 52.904" E	7° 18' 23.106" N	165	80° 20' 9.521" E	7° 18' 51.466" N
132	80° 20' 51.732" E	7° 18' 23.440" N	166	80° 20' 9.794" E	7° 18' 54.999" N
133	80° 20' 48.500" E	7° 18' 22.499" N	167	80° 20' 13.190" E	7° 18' 53.057" N
134	80° 20' 47.890" E	7° 18' 21.882" N	168	80° 20' 14.657" E	7° 18' 52.643" N
135	80° 20' 44.794" E	7° 18' 22.594" N	169	80° 20' 15.437" E	7° 18' 51.094" N
136	80° 20' 39.985" E	7° 18' 21.069" N	170	80° 20' 14.225" E	7° 18' 48.583" N
137	80° 20' 39.247" E	7° 18' 21.717" N	171	80° 20' 20.146" E	7° 18' 44.479" N
138	80° 20' 37.009" E	7° 18' 21.894" N	172	80° 20' 22.154" E	7° 18' 44.704" N
139	80° 20' 36.101" E	7° 18' 27.270" N	173	80° 20' 24.616" E	7° 18' 43.210" N
140	80° 20' 34.935" E	7° 18' 27.488" N	174	80° 20' 26.442" E	7° 18' 45.088" N
141	80° 20' 31.981" E	7° 18' 26.075" N	175	80° 20' 28.205" E	7° 18' 40.659" N
142	80° 20' 31.410" E	7° 18' 26.228" N	176	80° 20' 34.517" E	7° 18' 36.463" N
143	80° 20' 30.167" E	7° 18' 25.683" N	177	80° 20' 35.671" E	7° 18' 36.506" N
144	80° 20' 29.134" E	7° 18' 26.572" N	178	80° 20' 40.706" E	7° 18' 35.054" N
145	80° 20' 29.208" E	7° 18' 27.423" N	179	80° 20' 44.030" E	7° 18' 40.037" N
146	80° 20' 28.563" E	7° 18' 28.201" N	180	80° 20' 46.518" E	7° 18' 39.521" N
147	80° 20' 29.336" E	7° 18' 28.957" N	181	80° 20' 49.307" E	7° 18' 40.497" N
148	80° 20' 28.974" E	7° 18' 29.958" N	182	80° 20' 52.656" E	7° 18' 44.794" N
149	80° 20' 29.946" E	7° 18' 31.226" N	183	80° 20' 57.095" E	7° 18' 48.107" N
150	80° 20' 29.583" E	7° 18' 31.811" N	184	80° 20' 59.640" E	7° 18' 52.016" N
151	80° 20' 28.230" E	7° 18' 32.036" N	185	80° 20' 59.636" E	7° 18' 53.291" N
152	80° 20' 27.194" E	7° 18' 35.019" N	186	80° 21' 2.852" E	7° 18' 52.583" N
153	80° 20' 24.857" E	7° 18' 37.116" N	187	80° 21' 4.212" E	7° 18' 51.822" N
154	80° 20' 23.876" E	7° 18' 37.001" N			

2. අලඟල්ල වනාන්තරය - භූ ධර්මාංක මායිම් සිතියම

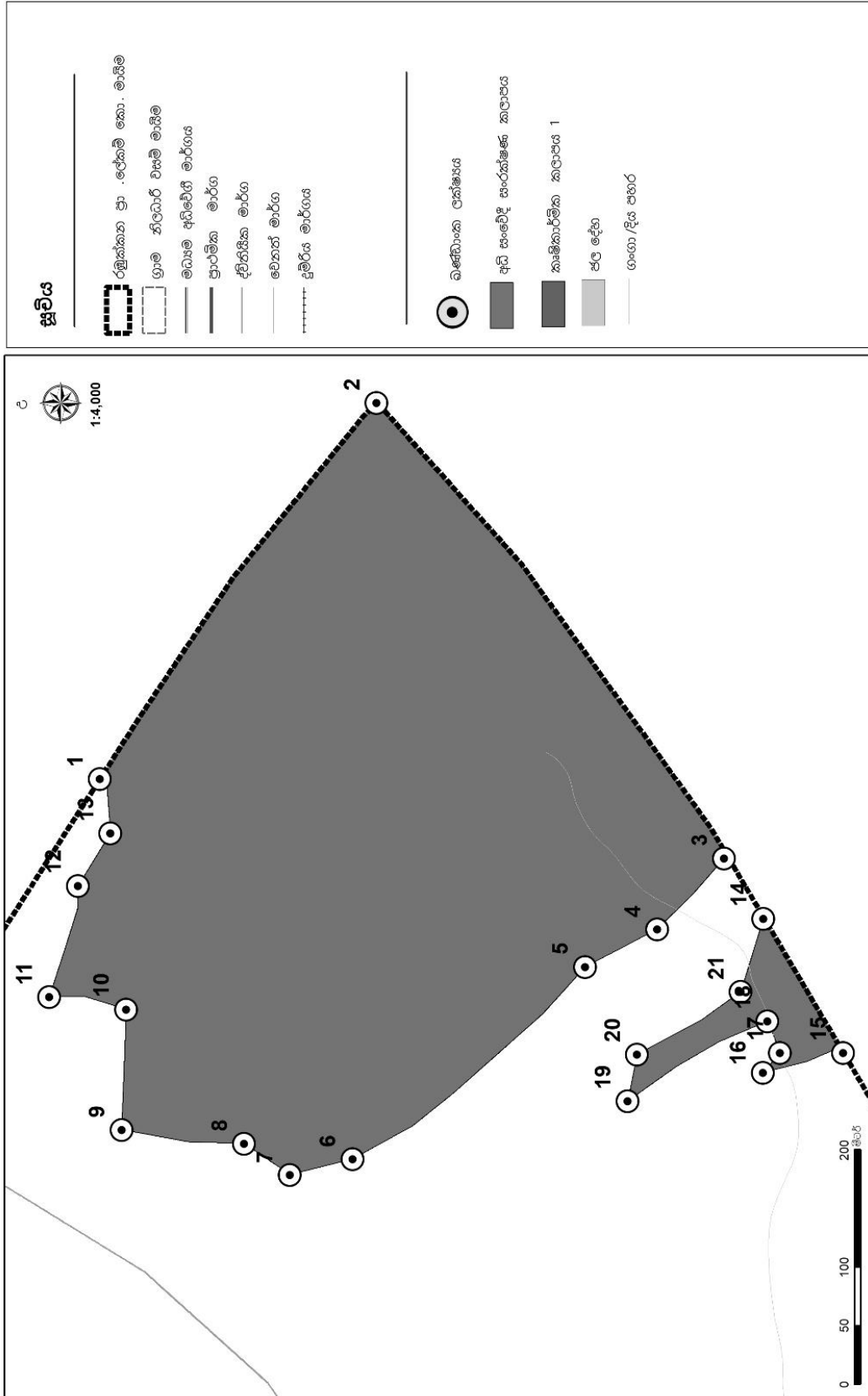

	ඉලක්ක - කාගල්ල දිස්ත්‍රික් කාර්යාලය, නාගරික සංවර්ධන අධිකාරිය	කාගරික සංවර්ධන අධිකාරිය - 2023
රඹුක්කන ප්‍රාදේශීය සභා බල ප්‍රදේශය සබරගමුව පළාත් කාර්යාලය		රඹුක්කන සංවර්ධන සැලැස්ම 2023 - 2033 භූකැපුම : කාගල්ල දිස්ත්‍රික් කාර්යාලය, නාගරික සංවර්ධන අධිකාරිය

අලඟල්ල වනාන්තරය- භූ ඛණ්ඩාංක මායිම්

ලක්ෂ්‍ය අංකය	X ඛණ්ඩාංකය	Y ඛණ්ඩාංකය
1	80° 27' 39.018" E	7° 18' 18.100" N
2	80° 27' 49.408" E	7° 18' 10.519" N
3	80° 27' 36.832" E	7° 18' 0.995" N
4	80° 27' 34.868" E	7° 18' 2.824" N
5	80° 27' 33.831" E	7° 18' 4.805" N
6	80° 27' 28.521" E	7° 18' 11.175" N
7	80° 27' 28.089" E	7° 18' 12.897" N
8	80° 27' 28.951" E	7° 18' 14.147" N
9	80° 27' 29.336" E	7° 18' 17.506" N
10	80° 27' 32.658" E	7° 18' 17.379" N
11	80° 27' 33.001" E	7° 18' 19.490" N
12	80° 27' 36.070" E	7° 18' 18.704" N
13	80° 27' 37.520" E	7° 18' 17.809" N
14	80° 27' 35.161" E	7° 17' 59.918" N
15	80° 27' 31.456" E	7° 17' 57.736" N
16	80° 27' 30.909" E	7° 17' 59.936" N
17	80° 27' 31.463" E	7° 17' 59.463" N
18	80° 27' 32.325" E	7° 17' 59.808" N
19	80° 27' 30.123" E	7° 18' 3.639" N
20	80° 27' 31.417" E	7° 18' 3.382" N
21	80° 27' 33.144" E	7° 18' 0.541" N

3. දොඹේමඩ වනාන්තරය - භූ ධර්මවාංක මායිම් සිතියම

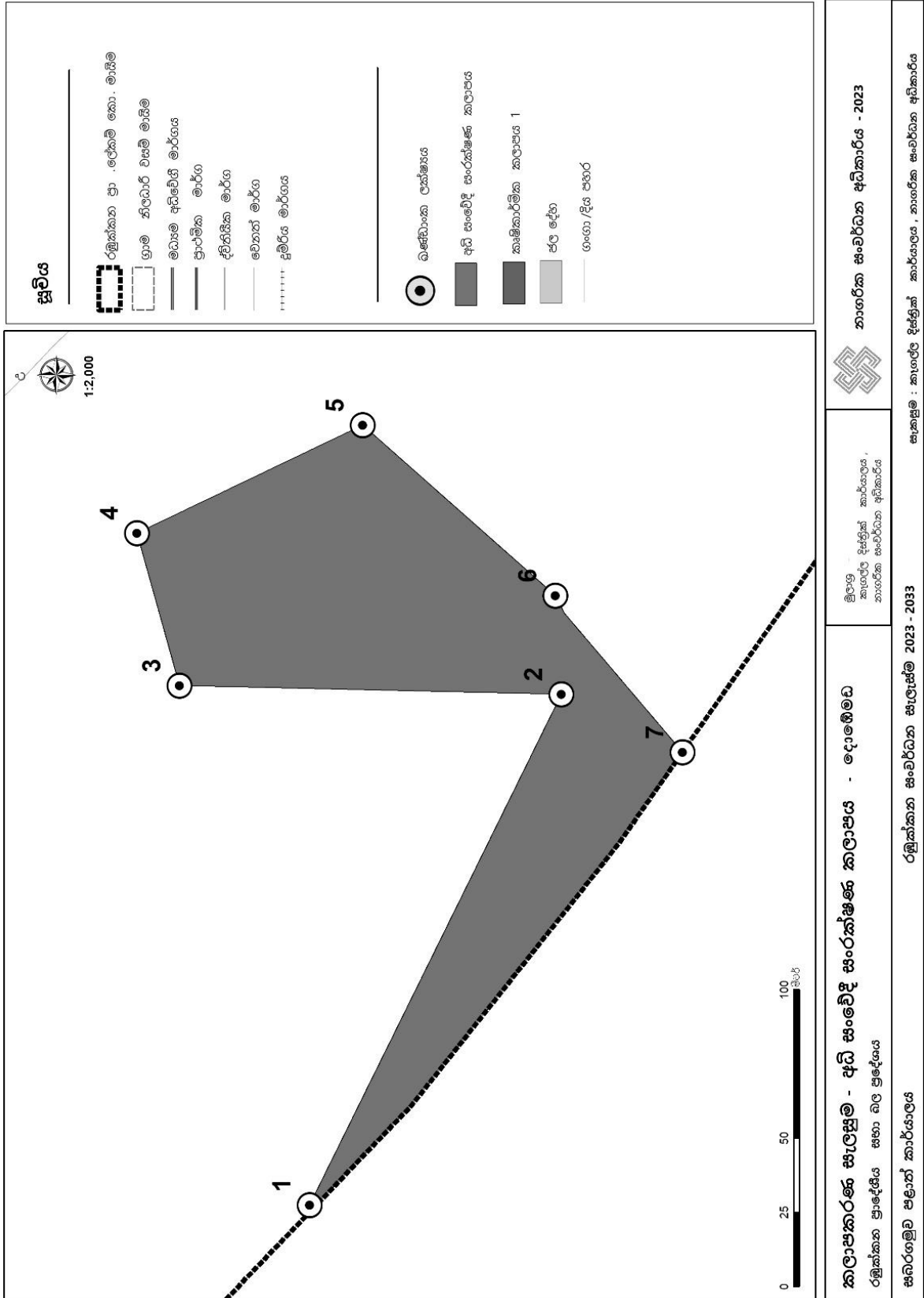

දොඹේමඩ වනාන්තරය- භූ ඛණ්ඩාංක මායිම්

ලක්ෂ්‍ය අංකය	X ඛණ්ඩාංකය	Y ඛණ්ඩාංකය
1	80° 20' 46.162" E	7° 22' 50.390" N
2	80° 20' 51.733" E	7° 22' 47.666" N
3	80° 20' 51.827" E	7° 22' 51.800" N
4	80° 20' 53.490" E	7° 22' 52.257" N
5	80° 20' 54.666" E	7° 22' 49.817" N
6	80° 20' 52.809" E	7° 22' 47.732" N
7	80° 20' 51.100" E	7° 22' 46.356" N

4. කොටගම වනාන්තරය - භූ ධනවිභාක මායිම් සිතියම

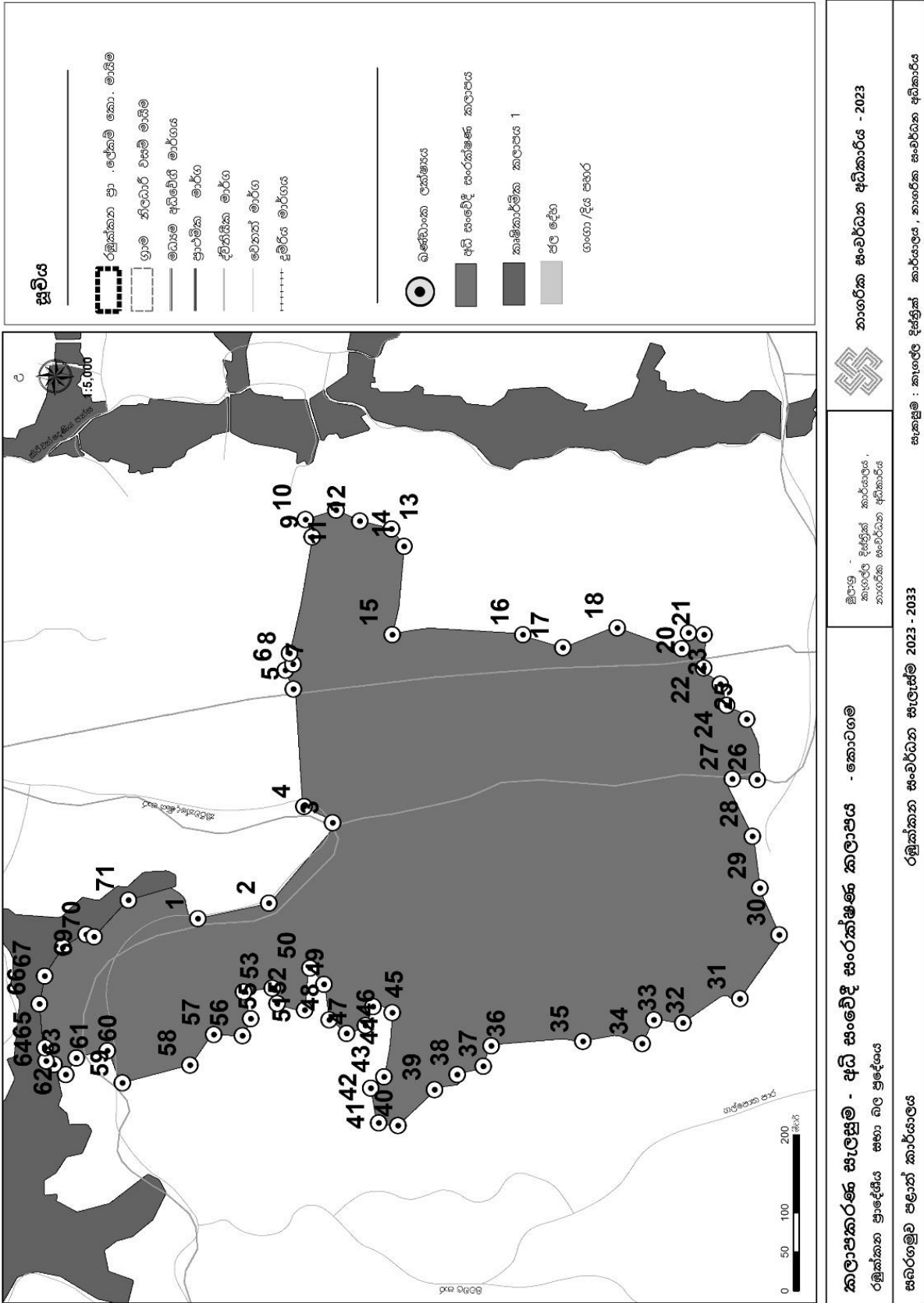

කොටඟම වනාන්තරය - භූ ඛණ්ඩාංක මායිම්

ලක්ෂ්‍ය අංකය	X ඛණ්ඩාංකය	Y ඛණ්ඩාංකය	ලක්ෂ්‍ය අංකය	X ඛණ්ඩාංකය	Y ඛණ්ඩාංකය
1	80° 24' 14.812" E	7° 17' 46.790" N	37	80° 24' 8.679" E	7° 17' 35.038" N
2	80° 24' 15.459" E	7° 17' 43.872" N	38	80° 24' 8.324" E	7° 17' 36.104" N
3	80° 24' 18.784" E	7° 17' 41.242" N	39	80° 24' 7.710" E	7° 17' 37.041" N
4	80° 24' 19.473" E	7° 17' 42.421" N	40	80° 24' 6.219" E	7° 17' 38.545" N
5	80° 24' 24.340" E	7° 17' 42.863" N	41	80° 24' 6.322" E	7° 17' 39.346" N
6	80° 24' 25.123" E	7° 17' 43.183" N	42	80° 24' 7.772" E	7° 17' 39.672" N
7	80° 24' 25.385" E	7° 17' 42.871" N	43	80° 24' 8.237" E	7° 17' 39.131" N
8	80° 24' 25.837" E	7° 17' 43.016" N	44	80° 24' 10.902" E	7° 17' 38.791" N
9	80° 24' 30.663" E	7° 17' 42.076" N	45	80° 24' 11.151" E	7° 17' 39.574" N
10	80° 24' 31.380" E	7° 17' 42.370" N	46	80° 24' 10.374" E	7° 17' 39.892" N
11	80° 24' 31.772" E	7° 17' 41.100" N	47	80° 24' 10.037" E	7° 17' 40.675" N
12	80° 24' 31.316" E	7° 17' 40.123" N	48	80° 24' 10.606" E	7° 17' 41.377" N
13	80° 24' 30.992" E	7° 17' 38.821" N	49	80° 24' 12.080" E	7° 17' 41.599" N
14	80° 24' 30.275" E	7° 17' 38.299" N	50	80° 24' 12.756" E	7° 17' 42.184" N
15	80° 24' 26.595" E	7° 17' 38.786" N	51	80° 24' 11.007" E	7° 17' 42.402" N
16	80° 24' 26.605" E	7° 17' 33.402" N	52	80° 24' 11.284" E	7° 17' 43.537" N
17	80° 24' 26.065" E	7° 17' 31.749" N	53	80° 24' 11.919" E	7° 17' 43.728" N
18	80° 24' 26.878" E	7° 17' 29.508" N	54	80° 24' 11.768" E	7° 17' 44.910" N
19	80° 24' 26.021" E	7° 17' 26.860" N	55	80° 24' 10.648" E	7° 17' 44.621" N
20	80° 24' 26.682" E	7° 17' 26.573" N	56	80° 24' 9.948" E	7° 17' 44.963" N
21	80° 24' 26.606" E	7° 17' 25.936" N	57	80° 24' 9.987" E	7° 17' 46.136" N
22	80° 24' 25.218" E	7° 17' 25.956" N	58	80° 24' 8.721" E	7° 17' 47.121" N
23	80° 24' 24.547" E	7° 17' 25.262" N	59	80° 24' 7.994" E	7° 17' 49.905" N
24	80° 24' 23.670" E	7° 17' 25.005" N	60	80° 24' 9.320" E	7° 17' 50.523" N
25	80° 24' 23.093" E	7° 17' 24.180" N	61	80° 24' 9.028" E	7° 17' 51.799" N
26	80° 24' 20.583" E	7° 17' 23.740" N	62	80° 24' 8.329" E	7° 17' 52.238" N
27	80° 24' 20.605" E	7° 17' 24.773" N	63	80° 24' 8.754" E	7° 17' 52.721" N
28	80° 24' 18.231" E	7° 17' 23.945" N	64	80° 24' 8.893" E	7° 17' 53.057" N
29	80° 24' 16.079" E	7° 17' 23.626" N	65	80° 24' 9.447" E	7° 17' 53.092" N
30	80° 24' 14.138" E	7° 17' 22.840" N	66	80° 24' 11.260" E	7° 17' 53.330" N
31	80° 24' 11.488" E	7° 17' 24.459" N	67	80° 24' 12.420" E	7° 17' 53.109" N
32	80° 24' 10.486" E	7° 17' 26.808" N	68	80° 24' 13.613" E	7° 17' 52.372" N
33	80° 24' 10.599" E	7° 17' 28.011" N	69	80° 24' 14.154" E	7° 17' 51.395" N
34	80° 24' 9.618" E	7° 17' 28.490" N	70	80° 24' 14.050" E	7° 17' 51.074" N
35	80° 24' 9.708" E	7° 17' 30.931" N	71	80° 24' 15.579" E	7° 17' 49.664" N
36	80° 24' 9.518" E	7° 17' 34.705" N			

5. නැටියපාන වනාන්තරය - භූ ඛණ්ඩාංක මායිම් සිතියම

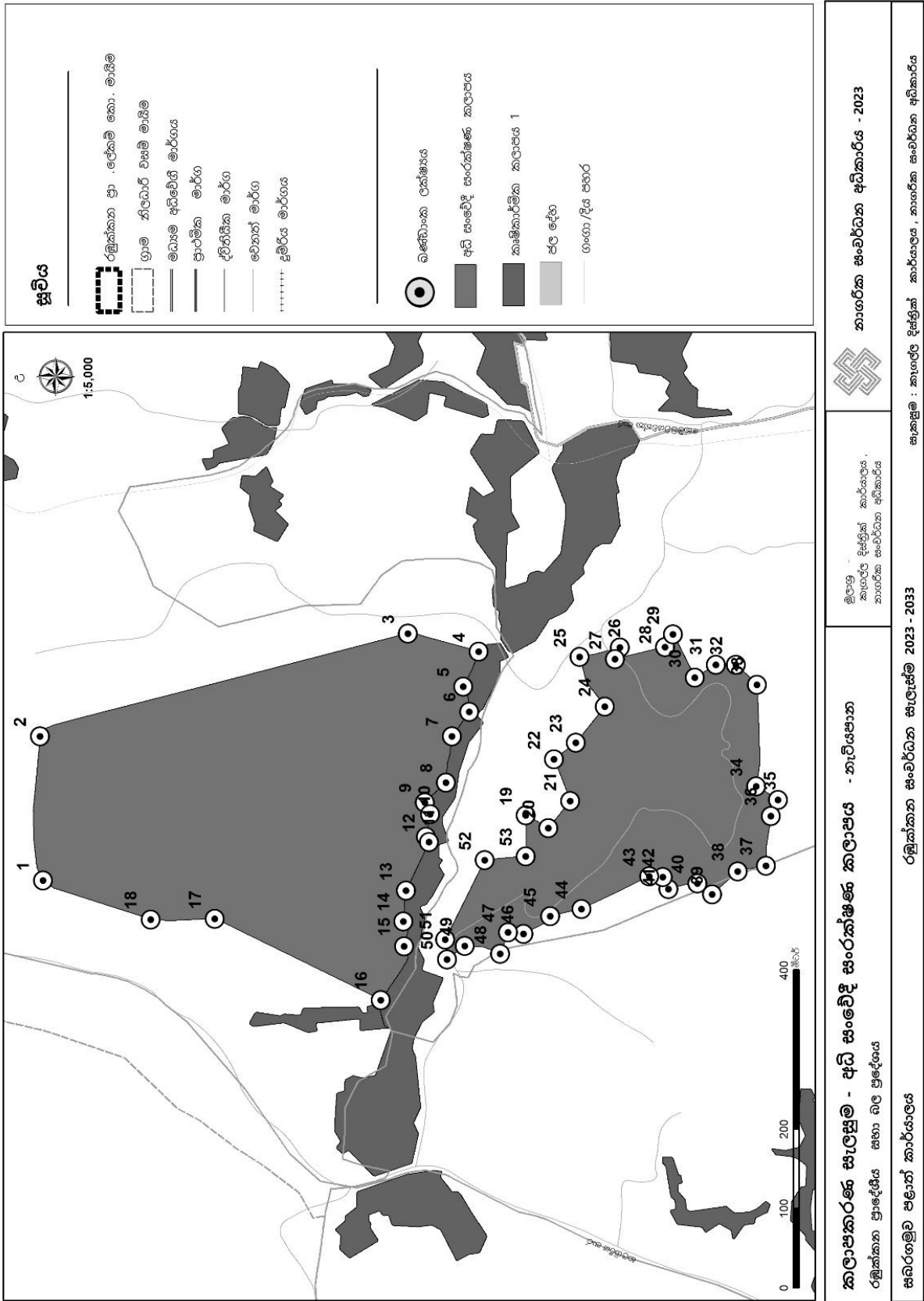

නැටියපාන වනාන්තරය- භූ ඛණ්ඩාංක මායිම්

ලක්ෂ්‍ය අංකය	X ඛණ්ඩාංකය	Y ඛණ්ඩාංකය	ලක්ෂ්‍ය අංකය	X ඛණ්ඩාංකය	Y ඛණ්ඩාංකය
1	80° 25' 2.490" E	7° 18' 17.563" N	31	80° 25' 11.281" E	7° 17' 50.377" N
2	80° 25' 8.365" E	7° 18' 17.681" N	32	80° 25' 11.281" E	7° 17' 49.563" N
3	80° 25' 12.550" E	7° 18' 2.818" N	33	80° 25' 10.467" E	7° 17' 48.716" N
4	80° 25' 11.813" E	7° 17' 59.965" N	34	80° 25' 6.326" E	7° 17' 48.745" N
5	80° 25' 10.390" E	7° 18' 0.588" N	35	80° 25' 5.773" E	7° 17' 47.866" N
6	80° 25' 9.366" E	7° 18' 0.338" N	36	80° 25' 5.120" E	7° 17' 48.158" N
7	80° 25' 8.369" E	7° 18' 1.044" N	37	80° 25' 3.099" E	7° 17' 48.352" N
8	80° 25' 6.481" E	7° 18' 1.277" N	38	80° 25' 2.870" E	7° 17' 49.491" N
9	80° 25' 5.669" E	7° 18' 2.128" N	39	80° 25' 1.923" E	7° 17' 50.532" N
10	80° 25' 5.198" E	7° 18' 1.918" N	40	80° 25' 2.379" E	7° 17' 51.119" N
11	80° 25' 4.280" E	7° 18' 2.091" N	41	80° 25' 2.150" E	7° 17' 52.291" N
12	80° 25' 4.052" E	7° 18' 1.970" N	42	80° 25' 2.639" E	7° 17' 52.519" N
13	80° 25' 2.081" E	7° 18' 2.900" N	43	80° 25' 2.671" E	7° 17' 53.072" N
14	80° 25' 0.828" E	7° 18' 3.005" N	44	80° 25' 1.332" E	7° 17' 55.806" N
15	80° 24' 59.816" E	7° 18' 2.972" N	45	80° 25' 1.038" E	7° 17' 57.075" N
16	80° 24' 57.624" E	7° 18' 3.914" N	46	80° 25' 0.320" E	7° 17' 58.149" N
17	80° 25' 0.926" E	7° 18' 10.621" N	47	80° 25' 0.384" E	7° 17' 58.767" N
18	80° 25' 0.908" E	7° 18' 13.212" N	48	80° 24' 59.504" E	7° 17' 59.092" N
19	80° 25' 5.145" E	7° 17' 58.055" N	49	80° 24' 59.829" E	7° 18' 0.525" N
20	80° 25' 4.624" E	7° 17' 57.143" N	50	80° 24' 59.274" E	7° 18' 1.241" N
21	80° 25' 5.733" E	7° 17' 56.265" N	51	80° 25' 0.089" E	7° 18' 1.306" N
22	80° 25' 7.428" E	7° 17' 56.917" N	52	80° 25' 3.318" E	7° 17' 59.714" N
23	80° 25' 8.114" E	7° 17' 56.039" N	53	80° 25' 3.482" E	7° 17' 58.054" N
24	80° 25' 9.582" E	7° 17' 54.868" N			
25	80° 25' 11.602" E	7° 17' 55.879" N			
26	80° 25' 11.995" E	7° 17' 54.251" N			
27	80° 25' 11.506" E	7° 17' 54.446" N			
28	80° 25' 11.996" E	7° 17' 52.428" N			
29	80° 25' 12.518" E	7° 17' 52.103" N			
30	80° 25' 10.758" E	7° 17' 51.223" N			

6. හලාගිරිය වනාන්තරය - භූ ධර්මාංක මායිම් සිතියම

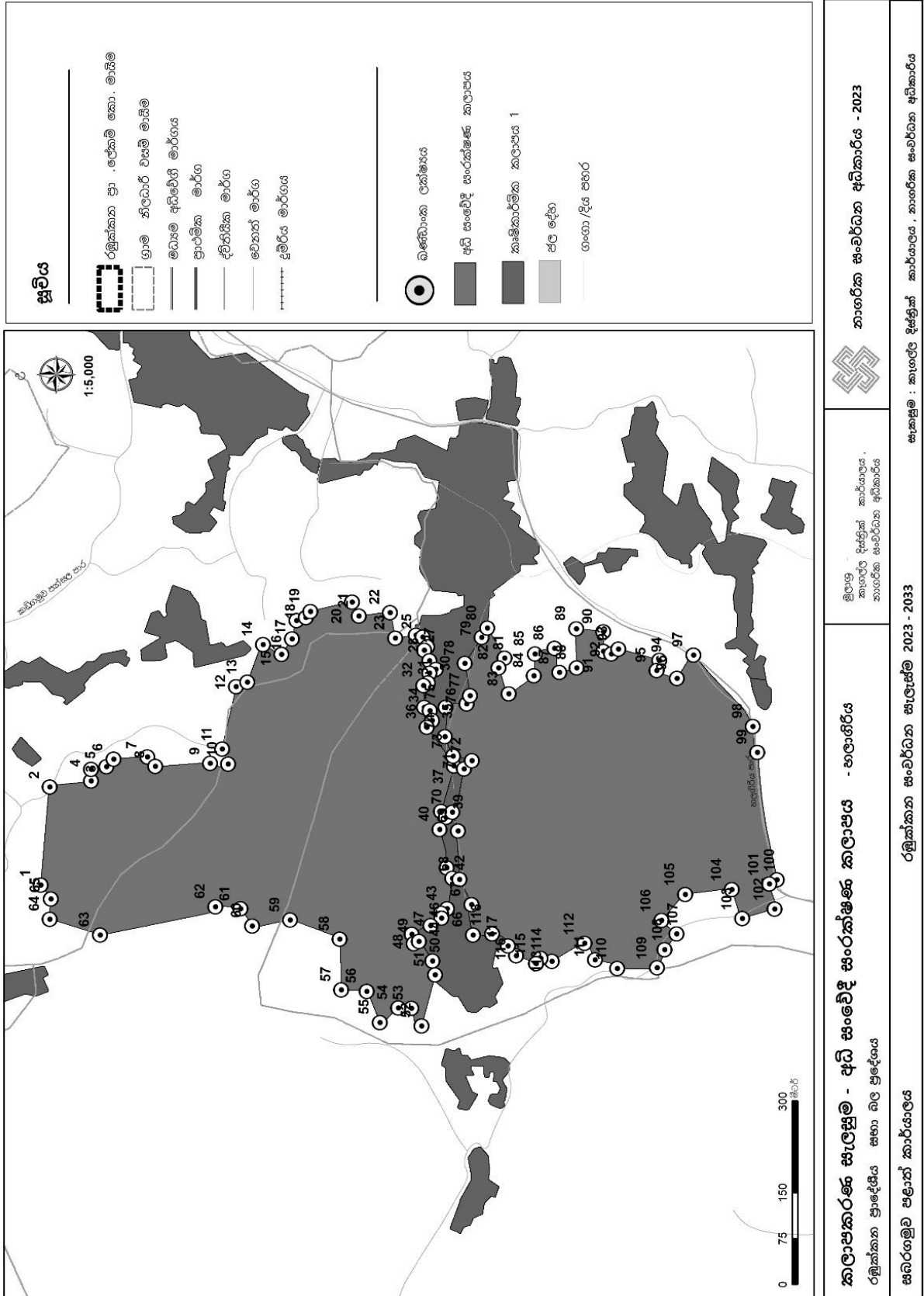

භූමිමාපන වහාන්තරය - භූ ධර්මාංක මායිම්

ලක්ෂ්‍ය අංකය	X ධර්මාංකය	Y ධර්මාංකය	ලක්ෂ්‍ය අංකය	X ධර්මාංකය	Y ධර්මාංකය
1	80° 25' 0.191" E	7° 18' 58.712" N	31	80° 25' 10.907" E	7° 18' 38.353" N
2	80° 25' 5.391" E	7° 18' 58.233" N	32	80° 25' 10.766" E	7° 18' 38.586" N
3	80° 25' 5.719" E	7° 18' 56.069" N	33	80° 25' 9.624" E	7° 18' 38.543" N
4	80° 25' 6.319" E	7° 18' 56.067" N	34	80° 25' 9.430" E	7° 18' 38.253" N
5	80° 25' 6.464" E	7° 18' 55.257" N	35	80° 25' 8.920" E	7° 18' 38.133" N
6	80° 25' 6.861" E	7° 18' 54.889" N	36	80° 25' 8.558" E	7° 18' 38.395" N
7	80° 25' 6.977" E	7° 18' 53.103" N	37	80° 25' 6.516" E	7° 18' 36.973" N
8	80° 25' 6.487" E	7° 18' 52.678" N	38	80° 25' 4.105" E	7° 18' 37.649" N
9	80° 25' 6.653" E	7° 18' 49.800" N	39	80° 25' 3.775" E	7° 18' 37.392" N
10	80° 25' 6.603" E	7° 18' 48.855" N	40	80° 25' 3.149" E	7° 18' 37.731" N
11	80° 25' 7.397" E	7° 18' 49.163" N	41	80° 25' 1.108" E	7° 18' 37.362" N
12	80° 25' 10.700" E	7° 18' 48.430" N	42	80° 25' 0.551" E	7° 18' 37.058" N
13	80° 25' 10.939" E	7° 18' 47.842" N	43	80° 24' 58.944" E	7° 18' 37.329" N
14	80° 25' 12.948" E	7° 18' 47.021" N	44	80° 24' 58.709" E	7° 18' 37.647" N
15	80° 25' 12.415" E	7° 18' 46.047" N	45	80° 24' 58.438" E	7° 18' 37.633" N
16	80° 25' 13.240" E	7° 18' 45.488" N	46	80° 24' 58.036" E	7° 18' 38.210" N
17	80° 25' 14.213" E	7° 18' 45.262" N	47	80° 24' 57.588" E	7° 18' 39.196" N
18	80° 25' 14.374" E	7° 18' 44.764" N	48	80° 24' 57.086" E	7° 18' 39.086" N
19	80° 25' 14.702" E	7° 18' 44.532" N	49	80° 24' 57.209" E	7° 18' 38.825" N
20	80° 25' 15.183" E	7° 18' 42.329" N	50	80° 24' 56.173" E	7° 18' 38.111" N
21	80° 25' 14.456" E	7° 18' 41.975" N	51	80° 24' 55.436" E	7° 18' 37.979" N
22	80° 25' 14.633" E	7° 18' 40.332" N	52	80° 24' 52.733" E	7° 18' 38.672" N
23	80° 25' 13.276" E	7° 18' 40.073" N	53	80° 24' 53.658" E	7° 18' 39.218" N
24	80° 25' 13.440" E	7° 18' 38.983" N	54	80° 24' 53.680" E	7° 18' 39.908" N
25	80° 25' 13.347" E	7° 18' 38.629" N	55	80° 24' 52.898" E	7° 18' 40.883" N
26	80° 25' 12.817" E	7° 18' 38.376" N	56	80° 24' 54.552" E	7° 18' 41.561" N
27	80° 25' 12.633" E	7° 18' 38.547" N	57	80° 24' 54.635" E	7° 18' 42.899" N
28	80° 25' 12.079" E	7° 18' 38.271" N	58	80° 24' 57.335" E	7° 18' 42.980" N
29	80° 25' 11.617" E	7° 18' 37.923" N	59	80° 24' 58.333" E	7° 18' 45.589" N
30	80° 25' 11.421" E	7° 18' 38.257" N	60	80° 24' 58.022" E	7° 18' 47.594" N

හලාඟිරිය වනාන්තරය - භූ ඛණ්ඩාංක මායිම්

ලක්ෂ්‍ය අංකය	X ඛණ්ඩාංකය	Y ඛණ්ඩාංකය	ලක්ෂ්‍ය අංකය	X ඛණ්ඩාංකය	Y ඛණ්ඩාංකය
61	80° 24' 58.931" E	7° 18' 48.210" N	91	80° 25' 12.588" E	7° 18' 29.113" N
62	80° 24' 59.035" E	7° 18' 49.518" N	92	80° 25' 12.443" E	7° 18' 28.707" N
63	80° 24' 57.542" E	7° 18' 55.591" N	93	80° 25' 12.700" E	7° 18' 28.332" N
64	80° 24' 58.385" E	7° 18' 58.233" N	94	80° 25' 12.111" E	7° 18' 26.173" N
65	80° 24' 59.449" E	7° 18' 58.187" N	95	80° 25' 11.564" E	7° 18' 26.315" N
66	80° 24' 57.555" E	7° 18' 35.971" N	96	80° 25' 11.145" E	7° 18' 25.241" N
67	80° 24' 59.153" E	7° 18' 36.056" N	97	80° 25' 12.390" E	7° 18' 24.383" N
68	80° 25' 0.499" E	7° 18' 36.679" N	98	80° 25' 8.598" E	7° 18' 21.251" N
69	80° 25' 3.067" E	7° 18' 36.760" N	99	80° 25' 7.221" E	7° 18' 21.013" N
70	80° 25' 4.067" E	7° 18' 37.061" N	100	80° 25' 0.465" E	7° 18' 19.993" N
71	80° 25' 6.353" E	7° 18' 36.450" N	101	80° 25' 0.249" E	7° 18' 20.397" N
72	80° 25' 6.787" E	7° 18' 36.043" N	102	80° 24' 58.920" E	7° 18' 20.119" N
73	80° 25' 7.016" E	7° 18' 37.027" N	103	80° 24' 58.423" E	7° 18' 21.801" N
74	80° 25' 8.053" E	7° 18' 37.447" N	104	80° 24' 59.945" E	7° 18' 22.363" N
75	80° 25' 9.612" E	7° 18' 37.409" N	105	80° 24' 59.700" E	7° 18' 24.809" N
76	80° 25' 9.791" E	7° 18' 36.306" N	106	80° 24' 58.313" E	7° 18' 26.058" N
77	80° 25' 10.241" E	7° 18' 36.125" N	107	80° 24' 57.608" E	7° 18' 25.276" N
78	80° 25' 11.954" E	7° 18' 36.404" N	108	80° 24' 56.778" E	7° 18' 25.908" N
79	80° 25' 13.314" E	7° 18' 35.524" N	109	80° 24' 55.816" E	7° 18' 26.292" N
80	80° 25' 13.807" E	7° 18' 35.231" N	110	80° 24' 55.778" E	7° 18' 28.398" N
81	80° 25' 12.228" E	7° 18' 34.318" N	111	80° 24' 56.223" E	7° 18' 29.545" N
82	80° 25' 11.711" E	7° 18' 34.630" N	112	80° 24' 57.110" E	7° 18' 30.105" N
83	80° 25' 10.323" E	7° 18' 34.098" N	113	80° 24' 56.152" E	7° 18' 31.820" N
84	80° 25' 11.295" E	7° 18' 32.767" N	114	80° 24' 56.311" E	7° 18' 32.426" N
85	80° 25' 12.450" E	7° 18' 32.715" N	115	80° 24' 56.031" E	7° 18' 32.648" N
86	80° 25' 12.738" E	7° 18' 31.688" N	116	80° 24' 56.449" E	7° 18' 33.696" N
87	80° 25' 11.463" E	7° 18' 31.421" N	117	80° 24' 56.965" E	7° 18' 34.146" N
88	80° 25' 11.703" E	7° 18' 30.517" N	118	80° 24' 57.610" E	7° 18' 34.976" N
89	80° 25' 13.774" E	7° 18' 30.545" N			
90	80° 25' 13.613" E	7° 18' 29.125" N			

7. ගොඩගන්දෙනීය වනාන්තරය - භූ ඛණ්ඩාංක මායිම් සිතියම

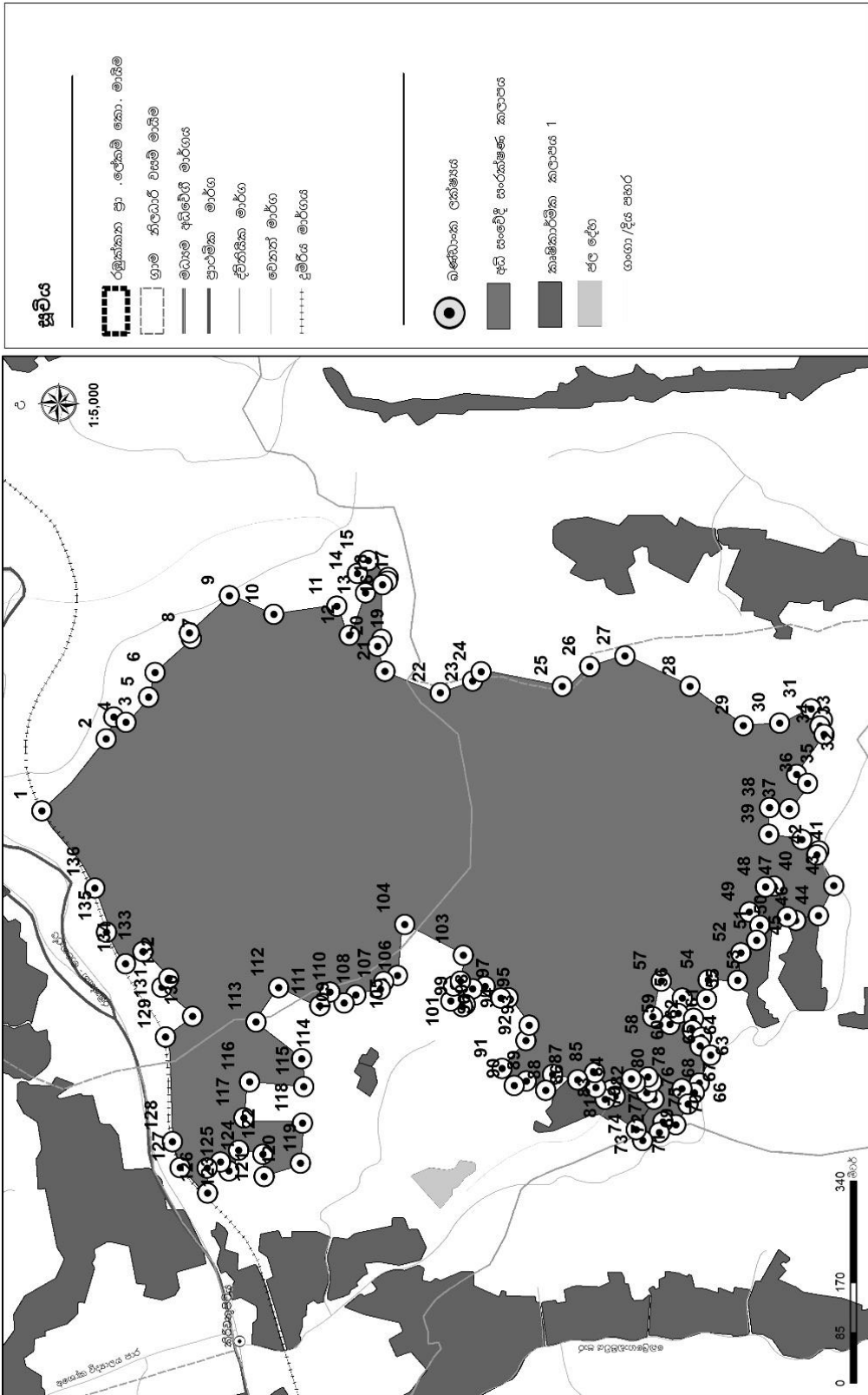

 <p>මුලාශ්‍ර කැපවූ දිස්ත්‍රික් කාර්යාලය, නාගරික සංවර්ධන අධිකාරිය</p>	<p>නාගරික සංවර්ධන අධිකාරිය - 2023</p>
<p>කලාපකරණ සැලසුම - අධි සංවේදී සංරක්ෂණ කලාපය ගොඩගන්දෙනීය රඹුක්කන ප්‍රාදේශීය සහා බල ප්‍රදේශය සබරගමුව පළාත් කාර්යාලය</p>	<p>රඹුක්කන සංවර්ධන සැලැස්ම 2023 - 2033 සකසුම : කැපවූ දිස්ත්‍රික් කාර්යාලය, නාගරික සංවර්ධන අධිකාරිය</p>

ගොඩනැගිලි වනාන්තරය - භූ ඛණ්ඩාංක මායිම්

ලක්ෂ්‍ය අංකය	X ඛණ්ඩාංකය	Y ඛණ්ඩාංකය	ලක්ෂ්‍ය අංකය	X ඛණ්ඩාංකය	Y ඛණ්ඩාංකය
1	80° 24' 45.059" E	7° 19' 49.547" N	31	80° 24' 50.612" E	7° 19' 7.818" N
2	80° 24' 48.982" E	7° 19' 46.055" N	32	80° 24' 50.021" E	7° 19' 7.195" N
3	80° 24' 50.181" E	7° 19' 45.653" N	33	80° 24' 49.683" E	7° 19' 7.328" N
4	80° 24' 49.895" E	7° 19' 44.996" N	34	80° 24' 49.219" E	7° 19' 7.108" N
5	80° 24' 51.262" E	7° 19' 43.760" N	35	80° 24' 47.046" E	7° 19' 8.599" N
6	80° 24' 52.602" E	7° 19' 43.413" N	36	80° 24' 46.555" E	7° 19' 8.012" N
7	80° 24' 54.461" E	7° 19' 41.442" N	37	80° 24' 45.169" E	7° 19' 8.986" N
8	80° 24' 54.775" E	7° 19' 41.542" N	38	80° 24' 45.218" E	7° 19' 10.067" N
9	80° 24' 56.800" E	7° 19' 39.380" N	39	80° 24' 43.758" E	7° 19' 10.104" N
10	80° 24' 55.795" E	7° 19' 36.976" N	40	80° 24' 43.481" E	7° 19' 8.324" N
11	80° 24' 56.229" E	7° 19' 33.543" N	41	80° 24' 42.872" E	7° 19' 7.399" N
12	80° 24' 54.631" E	7° 19' 32.877" N	42	80° 24' 42.631" E	7° 19' 7.509" N
13	80° 24' 56.956" E	7° 19' 31.992" N	43	80° 24' 40.970" E	7° 19' 6.586" N
14	80° 24' 58.015" E	7° 19' 32.431" N	44	80° 24' 39.318" E	7° 19' 7.418" N
15	80° 24' 58.738" E	7° 19' 31.844" N	45	80° 24' 39.065" E	7° 19' 8.637" N
16	80° 24' 57.809" E	7° 19' 30.769" N	46	80° 24' 39.266" E	7° 19' 9.106" N
17	80° 24' 57.607" E	7° 19' 30.803" N	47	80° 24' 40.943" E	7° 19' 9.834" N
18	80° 24' 57.408" E	7° 19' 31.080" N	48	80° 24' 40.888" E	7° 19' 10.290" N
19	80° 24' 54.409" E	7° 19' 31.104" N	49	80° 24' 39.532" E	7° 19' 11.173" N
20	80° 24' 54.044" E	7° 19' 31.327" N	50	80° 24' 38.799" E	7° 19' 10.605" N
21	80° 24' 52.681" E	7° 19' 30.934" N	51	80° 24' 37.979" E	7° 19' 10.769" N
22	80° 24' 51.501" E	7° 19' 27.939" N	52	80° 24' 37.296" E	7° 19' 11.638" N
23	80° 24' 52.135" E	7° 19' 26.176" N	53	80° 24' 35.780" E	7° 19' 11.807" N
24	80° 24' 52.652" E	7° 19' 25.731" N	54	80° 24' 35.820" E	7° 19' 13.395" N
25	80° 24' 51.859" E	7° 19' 21.318" N	55	80° 24' 34.748" E	7° 19' 13.483" N
26	80° 24' 52.948" E	7° 19' 19.815" N	56	80° 24' 34.810" E	7° 19' 14.797" N
27	80° 24' 53.511" E	7° 19' 17.919" N	57	80° 24' 35.749" E	7° 19' 15.946" N
28	80° 24' 51.845" E	7° 19' 14.387" N	58	80° 24' 33.805" E	7° 19' 16.400" N
29	80° 24' 49.722" E	7° 19' 11.504" N	59	80° 24' 33.372" E	7° 19' 15.495" N
30	80° 24' 49.847" E	7° 19' 9.518" N	60	80° 24' 33.970" E	7° 19' 15.022" N

ගොඩනැගිලි වහන්සරය - භූ ඛණ්ඩාංක මායිම්

ලක්ෂ්‍ය අංකය	X ඛණ්ඩාංකය	Y ඛණ්ඩාංකය	ලක්ෂ්‍ය අංකය	X ඛණ්ඩාංකය	Y ඛණ්ඩාංකය
61	80° 24' 33.706" E	7° 19' 14.202" N	91	80° 24' 30.977" E	7° 19' 24.588" N
62	80° 24' 33.072" E	7° 19' 14.253" N	92	80° 24' 32.487" E	7° 19' 23.279" N
63	80° 24' 32.669" E	7° 19' 13.761" N	93	80° 24' 33.346" E	7° 19' 23.114" N
64	80° 24' 32.217" E	7° 19' 13.831" N	94	80° 24' 34.850" E	7° 19' 24.247" N
65	80° 24' 31.701" E	7° 19' 13.275" N	95	80° 24' 34.819" E	7° 19' 24.647" N
66	80° 24' 30.183" E	7° 19' 13.896" N	96	80° 24' 35.450" E	7° 19' 25.496" N
67	80° 24' 29.642" E	7° 19' 14.144" N	97	80° 24' 35.317" E	7° 19' 26.179" N
68	80° 24' 29.871" E	7° 19' 14.819" N	98	80° 24' 34.459" E	7° 19' 26.582" N
69	80° 24' 29.019" E	7° 19' 14.491" N	99	80° 24' 34.343" E	7° 19' 26.737" N
70	80° 24' 27.911" E	7° 19' 15.160" N	100	80° 24' 34.657" E	7° 19' 27.360" N
71	80° 24' 28.062" E	7° 19' 15.855" N	101	80° 24' 35.487" E	7° 19' 27.201" N
72	80° 24' 27.486" E	7° 19' 16.058" N	102	80° 24' 35.752" E	7° 19' 26.849" N
73	80° 24' 27.045" E	7° 19' 16.959" N	103	80° 24' 37.157" E	7° 19' 26.676" N
74	80° 24' 27.642" E	7° 19' 17.312" N	104	80° 24' 38.844" E	7° 19' 29.854" N
75	80° 24' 29.301" E	7° 19' 16.343" N	105	80° 24' 36.052" E	7° 19' 30.258" N
76	80° 24' 29.654" E	7° 19' 16.724" N	106	80° 24' 35.716" E	7° 19' 31.008" N
77	80° 24' 30.237" E	7° 19' 16.458" N	107	80° 24' 35.298" E	7° 19' 31.168" N
78	80° 24' 30.510" E	7° 19' 16.666" N	108	80° 24' 34.999" E	7° 19' 32.518" N
79	80° 24' 30.180" E	7° 19' 17.342" N	109	80° 24' 34.556" E	7° 19' 33.160" N
80	80° 24' 30.403" E	7° 19' 17.571" N	110	80° 24' 35.151" E	7° 19' 33.917" N
81	80° 24' 29.793" E	7° 19' 18.645" N	111	80° 24' 34.405" E	7° 19' 34.468" N
82	80° 24' 29.455" E	7° 19' 18.442" N	112	80° 24' 35.381" E	7° 19' 36.695" N
83	80° 24' 29.293" E	7° 19' 18.983" N	113	80° 24' 33.524" E	7° 19' 37.919" N
84	80° 24' 29.933" E	7° 19' 19.496" N	114	80° 24' 31.496" E	7° 19' 35.457" N
85	80° 24' 30.758" E	7° 19' 19.558" N	115	80° 24' 29.978" E	7° 19' 35.337" N
86	80° 24' 30.349" E	7° 19' 20.475" N	116	80° 24' 30.245" E	7° 19' 38.285" N
87	80° 24' 30.643" E	7° 19' 21.849" N	117	80° 24' 28.277" E	7° 19' 38.587" N
88	80° 24' 29.769" E	7° 19' 22.222" N	118	80° 24' 27.991" E	7° 19' 35.400" N
89	80° 24' 30.285" E	7° 19' 23.273" N	119	80° 24' 25.800" E	7° 19' 35.510" N
90	80° 24' 30.036" E	7° 19' 23.915" N	120	80° 24' 25.067" E	7° 19' 37.496" N

ගොඩනැගිලි වහාන්තරය - භූ ඛණ්ඩාංක මායිම්

ලක්ෂ්‍ය අංකය	X ඛණ්ඩාංකය	Y ඛණ්ඩාංකය
121	80° 24' 26.288" E	7° 19' 37.554" N
122	80° 24' 26.512" E	7° 19' 38.871" N
123	80° 24' 25.376" E	7° 19' 39.402" N
124	80° 24' 25.864" E	7° 19' 39.852" N
125	80° 24' 25.543" E	7° 19' 40.591" N
126	80° 24' 24.156" E	7° 19' 40.560" N
127	80° 24' 25.557" E	7° 19' 42.052" N
128	80° 24' 26.970" E	7° 19' 42.477" N
129	80° 24' 32.696" E	7° 19' 42.839" N
130	80° 24' 33.823" E	7° 19' 41.378" N
131	80° 24' 35.411" E	7° 19' 43.048" N
132	80° 24' 35.899" E	7° 19' 42.659" N
133	80° 24' 37.361" E	7° 19' 44.063" N
134	80° 24' 36.706" E	7° 19' 45.019" N
135	80° 24' 38.423" E	7° 19' 46.042" N
136	80° 24' 40.833" E	7° 19' 46.682" N

8. කොස්සින්න වනාන්තරය - භූ ඛණ්ඩාංක මායිම් සිතියම

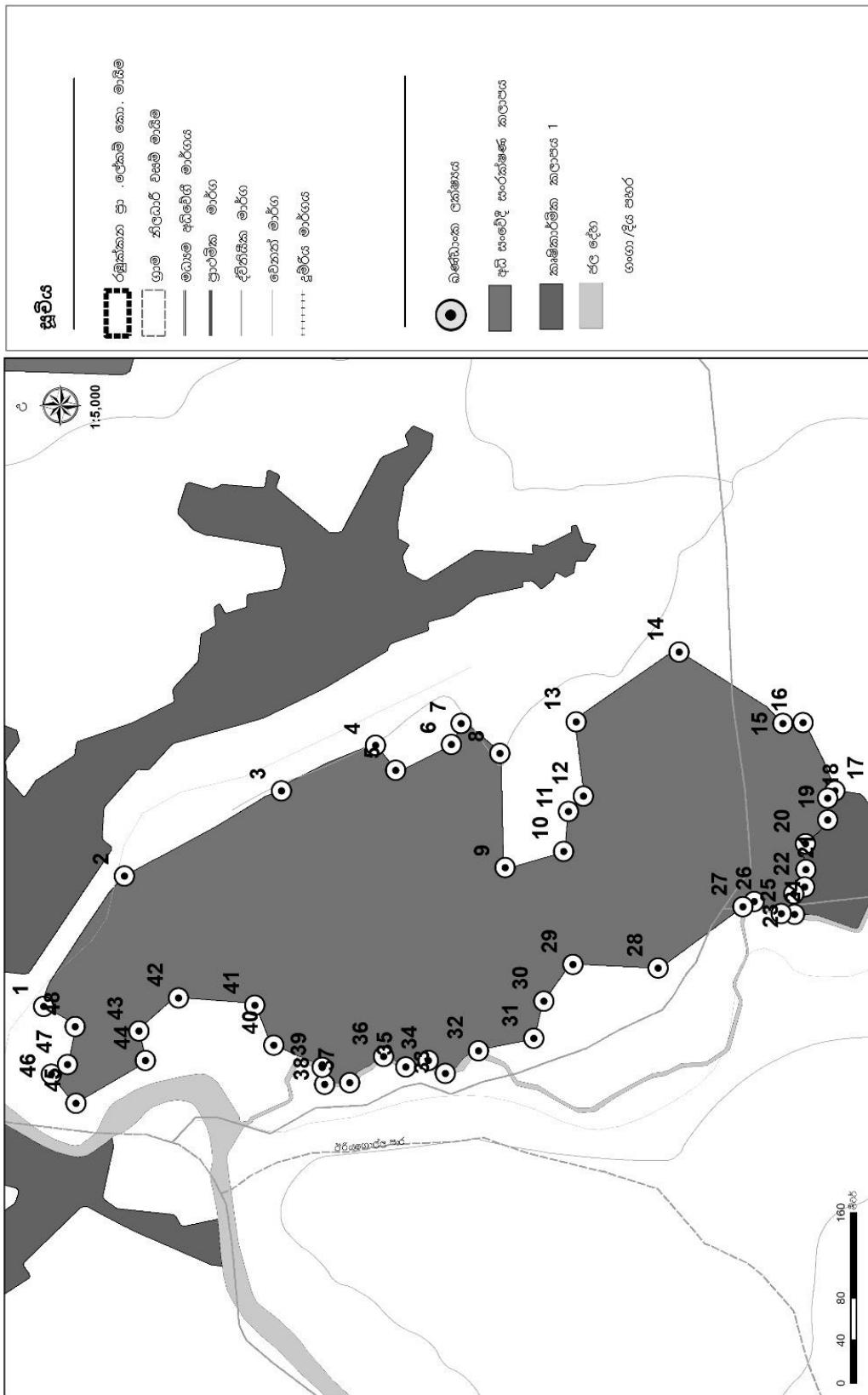

	මුලාශ්‍ර කාලයේ දී සිදු කළ නොහැකි කාර්යාලය, නාගරික සංවර්ධන අධිකාරිය	කලාපකරණ සැලසුම - අධි සංවේදී සංරක්ෂණ කලාපය - කොස්සින්න රඹුස්කන්ද ප්‍රාදේශීය ඝනා ඛල ප්‍රදේශය
නාගරික සංවර්ධන අධිකාරිය - 2023		රඹුස්කන්ද සංවර්ධන සැලැස්ම 2023 - 2033
සහලේඛන පළාත් කාර්යාලය		

සාකච්ඡා : කාලයේ දී සිදු කළ නොහැකි කාර්යාලය, නාගරික සංවර්ධන අධිකාරිය

කොස්සින්න වනාන්තරය - භූ ඛණ්ඩාංක මායිම්

ලක්ෂ්‍ය අංකය	X ඛණ්ඩාංකය	Y ඛණ්ඩාංකය	ලක්ෂ්‍ය අංකය	X ඛණ්ඩාංකය	Y ඛණ්ඩාංකය
1	80° 24' 19.008" E	7° 20' 43.744" N	25	80° 24' 21.836" E	7° 20' 21.484" N
2	80° 24' 22.982" E	7° 20' 41.311" N	26	80° 24' 22.204" E	7° 20' 22.296" N
3	80° 24' 25.572" E	7° 20' 36.571" N	27	80° 24' 22.039" E	7° 20' 22.643" N
4	80° 24' 26.955" E	7° 20' 33.728" N	28	80° 24' 20.182" E	7° 20' 25.195" N
5	80° 24' 26.200" E	7° 20' 33.125" N	29	80° 24' 20.291" E	7° 20' 27.774" N
6	80° 24' 26.979" E	7° 20' 31.437" N	30	80° 24' 19.176" E	7° 20' 28.649" N
7	80° 24' 27.619" E	7° 20' 31.141" N	31	80° 24' 18.045" E	7° 20' 28.956" N
8	80° 24' 26.713" E	7° 20' 29.977" N	32	80° 24' 17.661" E	7° 20' 30.620" N
9	80° 24' 23.242" E	7° 20' 29.815" N	33	80° 24' 16.969" E	7° 20' 31.624" N
10	80° 24' 23.729" E	7° 20' 28.045" N	34	80° 24' 17.359" E	7° 20' 32.139" N
11	80° 24' 24.940" E	7° 20' 27.906" N	35	80° 24' 17.169" E	7° 20' 32.812" N
12	80° 24' 25.407" E	7° 20' 27.448" N	36	80° 24' 17.485" E	7° 20' 33.480" N
13	80° 24' 27.674" E	7° 20' 27.674" N	37	80° 24' 16.688" E	7° 20' 34.503" N
14	80° 24' 29.794" E	7° 20' 24.572" N	38	80° 24' 16.636" E	7° 20' 35.260" N
15	80° 24' 27.616" E	7° 20' 21.431" N	39	80° 24' 17.156" E	7° 20' 35.341" N
16	80° 24' 27.642" E	7° 20' 20.828" N	40	80° 24' 17.827" E	7° 20' 36.801" N
17	80° 24' 25.567" E	7° 20' 19.864" N	41	80° 24' 19.051" E	7° 20' 37.372" N
18	80° 24' 25.352" E	7° 20' 20.086" N	42	80° 24' 19.274" E	7° 20' 39.673" N
19	80° 24' 24.689" E	7° 20' 20.086" N	43	80° 24' 18.258" E	7° 20' 40.869" N
20	80° 24' 23.957" E	7° 20' 20.754" N	44	80° 24' 17.363" E	7° 20' 40.670" N
21	80° 24' 23.177" E	7° 20' 20.745" N	45	80° 24' 16.065" E	7° 20' 42.767" N
22	80° 24' 22.649" E	7° 20' 20.775" N	46	80° 24' 16.944" E	7° 20' 43.513" N
23	80° 24' 22.433" E	7° 20' 21.101" N	47	80° 24' 17.245" E	7° 20' 43.020" N
24	80° 24' 21.809" E	7° 20' 21.087" N	48	80° 24' 18.400" E	7° 20' 42.791" N

9. ගඟේකුඹුර වනාන්තරය - භූ ඛණ්ඩාංක මායිම් සිතියම

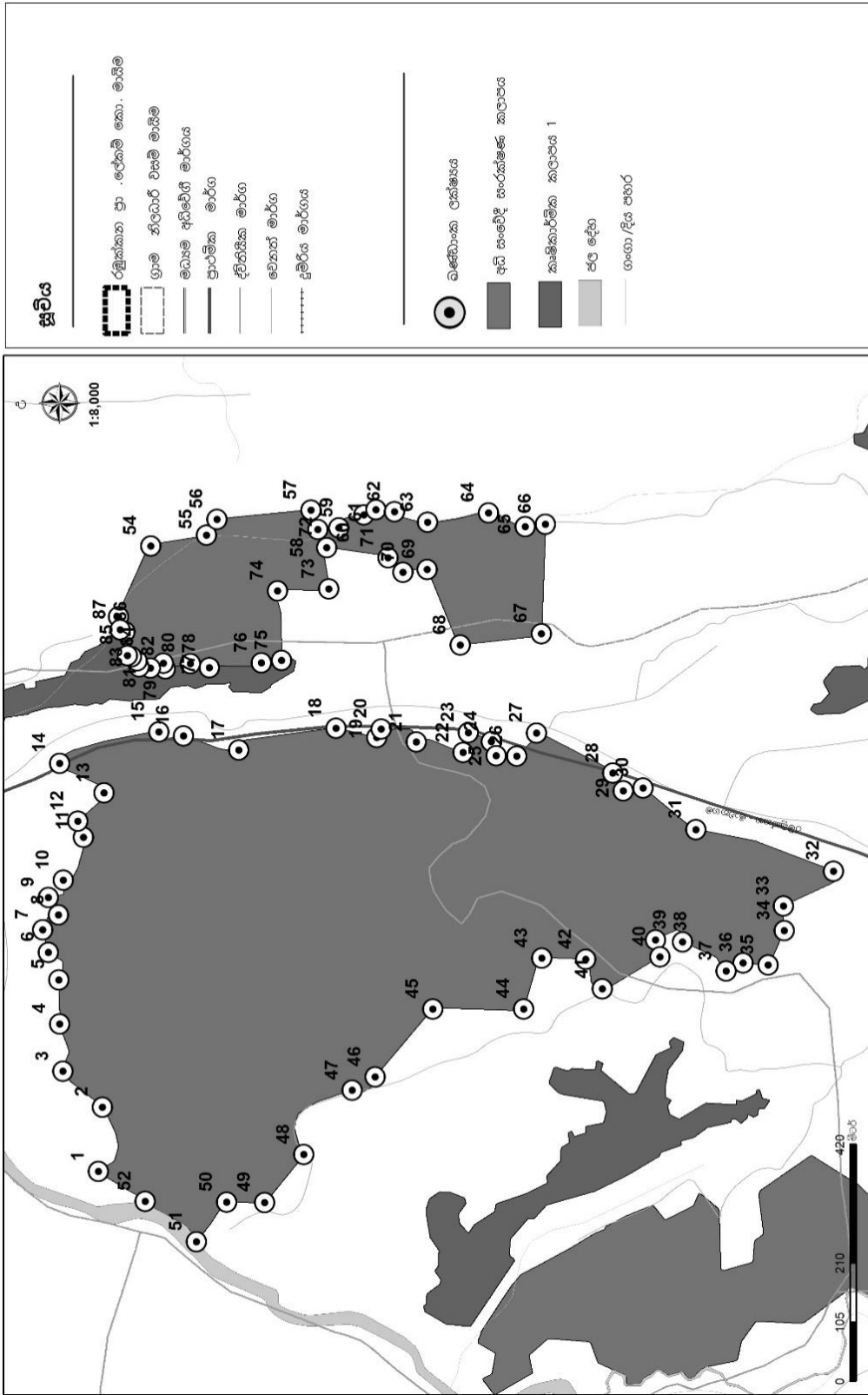

 <p>ජාතික උරුම කොමිෂන් සභාව</p>	<p>මූලාශ්‍ර - කාගල්ල දිස්ත්‍රික් කාර්යාලය, නාගරික සංවර්ධන අධිකාරිය</p>	<p>නාගරික සංවර්ධන අධිකාරිය - 2023</p>
<p>කලාපකරණ සැලසුම - අධි සංවේදී සංරක්ෂණ කලාපය - ගඟේකුඹුර රඹුක්කොටු ප්‍රාදේශීය සභා බල ප්‍රදේශය</p>	<p>රඹුක්කොටු සංවර්ධන සැලසුම 2023 - 2033</p>	<p>සැකසුම : කාගල්ල දිස්ත්‍රික් කාර්යාලය, නාගරික සංවර්ධන අධිකාරිය</p>

ගඟේකුඹුර වනාන්තරය - භූ ඛණ්ඩාංක මායිම්

ලක්ෂ්‍ය අංකය	X ඛණ්ඩාංකය	Y ඛණ්ඩාංකය	ලක්ෂ්‍ය අංකය	X ඛණ්ඩාංකය	Y ඛණ්ඩාංකය
1	80° 24' 28.945" E	7° 21' 5.536" N	31	80° 24' 48.687" E	7° 20' 31.277" N
2	80° 24' 32.669" E	7° 21' 5.317" N	32	80° 24' 46.284" E	7° 20' 23.396" N
3	80° 24' 34.730" E	7° 21' 7.565" N	33	80° 24' 44.274" E	7° 20' 26.267" N
4	80° 24' 37.468" E	7° 21' 7.755" N	34	80° 24' 42.849" E	7° 20' 26.208" N
5	80° 24' 40.011" E	7° 21' 7.803" N	35	80° 24' 40.869" E	7° 20' 27.140" N
6	80° 24' 41.599" E	7° 21' 8.401" N	36	80° 24' 40.996" E	7° 20' 28.569" N
7	80° 24' 42.907" E	7° 21' 8.728" N	37	80° 24' 40.515" E	7° 20' 29.542" N
8	80° 24' 43.755" E	7° 21' 7.826" N	38	80° 24' 42.208" E	7° 20' 32.046" N
9	80° 24' 44.774" E	7° 21' 8.405" N	39	80° 24' 42.313" E	7° 20' 33.592" N
10	80° 24' 45.762" E	7° 21' 7.554" N	40	80° 24' 41.339" E	7° 20' 33.346" N
11	80° 24' 48.252" E	7° 21' 6.385" N	41	80° 24' 39.488" E	7° 20' 36.646" N
12	80° 24' 49.173" E	7° 21' 6.715" N	42	80° 24' 41.191" E	7° 20' 37.592" N
13	80° 24' 50.805" E	7° 21' 5.210" N	43	80° 24' 41.266" E	7° 20' 40.109" N
14	80° 24' 52.511" E	7° 21' 7.761" N	44	80° 24' 38.335" E	7° 20' 41.149" N
15	80° 24' 54.322" E	7° 21' 2.064" N	45	80° 24' 38.318" E	7° 20' 46.363" N
16	80° 24' 54.098" E	7° 21' 0.654" N	46	80° 24' 34.403" E	7° 20' 49.671" N
17	80° 24' 53.269" E	7° 20' 57.487" N	47	80° 24' 33.633" E	7° 20' 50.986" N
18	80° 24' 54.534" E	7° 20' 51.905" N	48	80° 24' 29.928" E	7° 20' 53.773" N
19	80° 24' 54.003" E	7° 20' 49.580" N	49	80° 24' 27.170" E	7° 20' 56.002" N
20	80° 24' 54.491" E	7° 20' 49.326" N	50	80° 24' 27.172" E	7° 20' 58.182" N
21	80° 24' 53.736" E	7° 20' 47.308" N	51	80° 24' 24.905" E	7° 20' 59.925" N
22	80° 24' 53.146" E	7° 20' 44.635" N	52	80° 24' 27.227" E	7° 21' 2.858" N
23	80° 24' 54.282" E	7° 20' 44.317" N	53	80° 25' 0.976" E	7° 21' 4.375" N
24	80° 24' 53.770" E	7° 20' 43.013" N	54	80° 25' 5.062" E	7° 21' 2.539" N
25	80° 24' 52.941" E	7° 20' 42.728" N	55	80° 25' 5.692" E	7° 20' 59.329" N
26	80° 24' 52.936" E	7° 20' 41.559" N	56	80° 25' 6.601" E	7° 20' 58.738" N
27	80° 24' 54.263" E	7° 20' 40.411" N	57	80° 25' 7.122" E	7° 20' 53.344" N
28	80° 24' 51.948" E	7° 20' 36.055" N	58	80° 25' 6.000" E	7° 20' 52.953" N
29	80° 24' 50.926" E	7° 20' 35.438" N	59	80° 25' 6.098" E	7° 20' 51.754" N
30	80° 24' 51.091" E	7° 20' 34.316" N	60	80° 25' 6.854" E	7° 20' 50.326" N

ගඟේකුඹුර වනාන්තරය - භූ ඛණ්ඩාංක මායිම්

ලක්ෂ්‍ය අංකය	X ඛණ්ඩාංකය	Y ඛණ්ඩාංකය
61	80° 25' 7.146" E	7° 20' 49.621" N
62	80° 25' 7.025" E	7° 20' 48.554" N
63	80° 25' 6.426" E	7° 20' 46.664" N
64	80° 25' 6.970" E	7° 20' 43.168" N
65	80° 25' 6.163" E	7° 20' 41.072" N
66	80° 25' 6.319" E	7° 20' 39.921" N
67	80° 25' 0.000" E	7° 20' 40.138" N
68	80° 24' 59.330" E	7° 20' 44.798" N
69	80° 25' 3.711" E	7° 20' 46.681" N
70	80° 25' 3.549" E	7° 20' 48.070" N
71	80° 25' 4.387" E	7° 20' 48.929" N
72	80° 25' 4.972" E	7° 20' 52.453" N
73	80° 25' 2.577" E	7° 20' 52.336" N
74	80° 25' 2.473" E	7° 20' 55.273" N
75	80° 24' 58.446" E	7° 20' 55.036" N
76	80° 24' 58.312" E	7° 20' 56.190" N
77	80° 24' 58.031" E	7° 20' 59.172" N
78	80° 24' 58.267" E	7° 21' 0.270" N
79	80° 24' 57.957" E	7° 21' 1.688" N
80	80° 24' 58.293" E	7° 21' 1.813" N
81	80° 24' 58.011" E	7° 21' 2.552" N
82	80° 24' 58.086" E	7° 21' 3.201" N
83	80° 24' 58.435" E	7° 21' 3.327" N
84	80° 24' 58.654" E	7° 21' 3.634" N
85	80° 24' 58.743" E	7° 21' 3.880" N
86	80° 25' 0.110" E	7° 21' 4.013" N
87	80° 25' 0.220" E	7° 21' 4.278" N

10. යමන්කන්ද වනාන්තරය - භූ ඛණ්ඩාංක මායිම් සිතියම

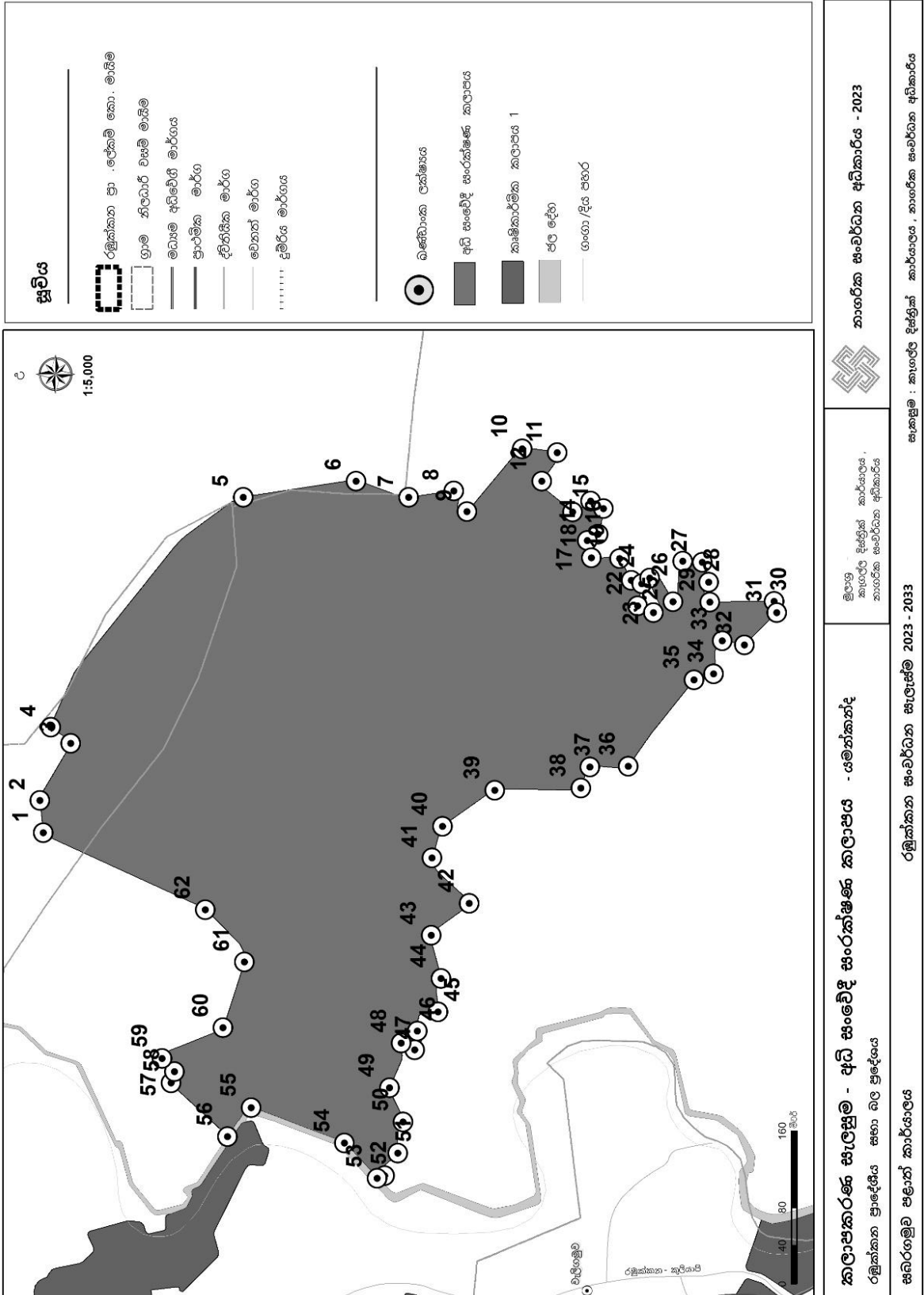

යමන්කන්ද වනාන්තරය - භූ ඛණ්ඩාංක මායිම්

ලක්ෂ්‍ය අංකය	X ඛණ්ඩාංකය	Y ඛණ්ඩාංකය	ලක්ෂ්‍ය අංකය	X ඛණ්ඩාංකය	Y ඛණ්ඩාංකය
1	80° 24' 1.799" E	7° 21' 17.864" N	32	80° 24' 8.168" E	7° 20' 54.284" N
2	80° 24' 2.890" E	7° 21' 17.979" N	33	80° 24' 8.304" E	7° 20' 55.036" N
3	80° 24' 4.836" E	7° 21' 16.947" N	34	80° 24' 7.193" E	7° 20' 55.332" N
4	80° 24' 5.378" E	7° 21' 17.614" N	35	80° 24' 6.989" E	7° 20' 55.981" N
5	80° 24' 13.177" E	7° 21' 11.144" N	36	80° 24' 4.050" E	7° 20' 58.193" N
6	80° 24' 13.732" E	7° 21' 7.350" N	37	80° 24' 4.021" E	7° 20' 59.488" N
7	80° 24' 13.179" E	7° 21' 5.582" N	38	80° 24' 3.316" E	7° 20' 59.791" N
8	80° 24' 13.392" E	7° 21' 4.064" N	39	80° 24' 3.242" E	7° 21' 2.689" N
9	80° 24' 12.698" E	7° 21' 3.625" N	40	80° 24' 2.014" E	7° 21' 4.441" N
10	80° 24' 14.827" E	7° 21' 1.758" N	41	80° 24' 0.943" E	7° 21' 4.794" N
11	80° 24' 14.699" E	7° 21' 0.583" N	42	80° 23' 59.402" E	7° 21' 3.544" N
12	80° 24' 13.724" E	7° 21' 1.104" N	43	80° 23' 58.317" E	7° 21' 4.822" N
13	80° 24' 12.682" E	7° 21' 0.063" N	44	80° 23' 56.856" E	7° 21' 4.491" N
14	80° 24' 13.051" E	7° 20' 59.460" N	45	80° 23' 55.714" E	7° 21' 4.598" N
15	80° 24' 12.794" E	7° 20' 59.028" N	46	80° 23' 55.062" E	7° 21' 5.290" N
16	80° 24' 11.930" E	7° 20' 59.208" N	47	80° 23' 54.425" E	7° 21' 5.371" N
17	80° 24' 11.716" E	7° 20' 59.577" N	48	80° 23' 54.657" E	7° 21' 5.828" N
18	80° 24' 11.126" E	7° 20' 59.429" N	49	80° 23' 53.146" E	7° 21' 6.229" N
19	80° 24' 11.097" E	7° 20' 58.491" N	50	80° 23' 51.979" E	7° 21' 5.762" N
20	80° 24' 10.363" E	7° 20' 58.091" N	51	80° 23' 50.925" E	7° 21' 5.951" N
21	80° 24' 10.246" E	7° 20' 57.747" N	52	80° 23' 50.162" E	7° 21' 6.387" N
22	80° 24' 9.501" E	7° 20' 57.881" N	53	80° 23' 50.066" E	7° 21' 6.643" N
23	80° 24' 9.261" E	7° 20' 57.346" N	54	80° 23' 51.262" E	7° 21' 7.738" N
24	80° 24' 10.435" E	7° 20' 57.481" N	55	80° 23' 52.471" E	7° 21' 10.879" N
25	80° 24' 9.637" E	7° 20' 56.688" N	56	80° 23' 51.483" E	7° 21' 11.674" N
26	80° 24' 11.017" E	7° 20' 56.366" N	57	80° 23' 53.306" E	7° 21' 13.574" N
27	80° 24' 10.972" E	7° 20' 55.711" N	58	80° 23' 53.685" E	7° 21' 13.456" N
28	80° 24' 10.296" E	7° 20' 55.485" N	59	80° 23' 54.137" E	7° 21' 13.867" N
29	80° 24' 9.626" E	7° 20' 55.451" N	60	80° 23' 55.178" E	7° 21' 11.817" N
30	80° 24' 9.647" E	7° 20' 53.292" N	61	80° 23' 57.408" E	7° 21' 11.104" N
31	80° 24' 9.270" E	7° 20' 53.202" N	62	80° 23' 59.184" E	7° 21' 12.423" N

11. ගොන්දෙහිකන්ද වනාන්තරය - භූ ඛණ්ඩාංක මායිම් සිතියම

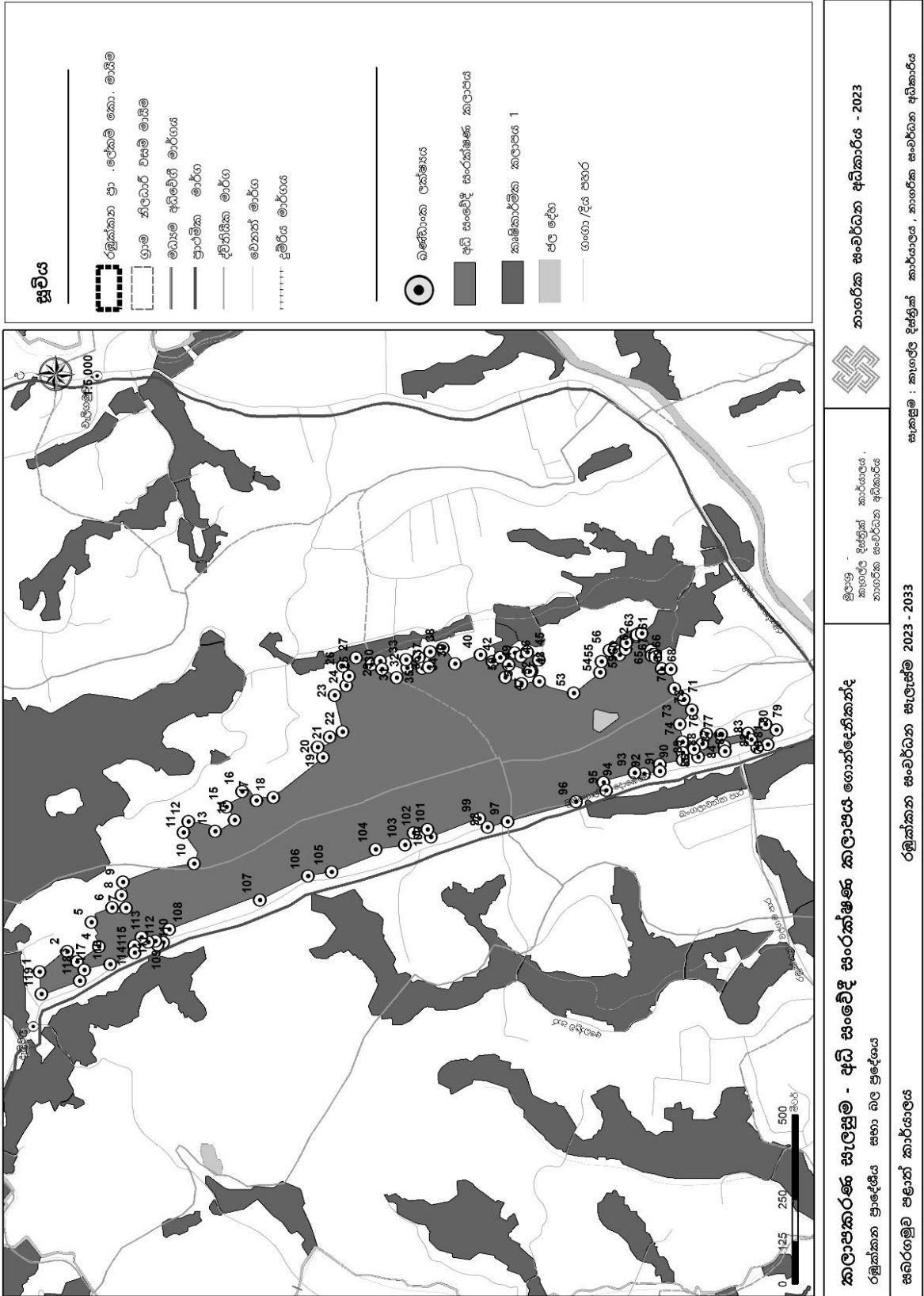

ගොනිදෙනිකන්ද චනාන්තරය- භූ ඛණ්ඩාංක මායිම්

ලක්ෂ්‍ය අංකය	X ඛණ්ඩාංකය	Y ඛණ්ඩාංකය	ලක්ෂ්‍ය අංකය	X ඛණ්ඩාංකය	Y ඛණ්ඩාංකය
1	80° 22' 49.207" E	7° 21' 5.013" N	31	80° 23' 17.369" E	7° 20' 31.137" N
2	80° 22' 51.166" E	7° 21' 2.366" N	32	80° 23' 18.312" E	7° 20' 30.129" N
3	80° 22' 50.188" E	7° 21' 1.442" N	33	80° 23' 19.092" E	7° 20' 30.236" N
4	80° 22' 51.628" E	7° 20' 59.383" N	34	80° 23' 19.326" E	7° 20' 29.004" N
5	80° 22' 53.975" E	7° 21' 0.093" N	35	80° 23' 18.270" E	7° 20' 28.705" N
6	80° 22' 55.377" E	7° 20' 58.134" N	36	80° 23' 18.365" E	7° 20' 28.098" N
7	80° 22' 55.313" E	7° 20' 56.800" N	37	80° 23' 19.842" E	7° 20' 27.942" N
8	80° 22' 56.550" E	7° 20' 57.234" N	38	80° 23' 20.178" E	7° 20' 26.738" N
9	80° 22' 57.822" E	7° 20' 57.101" N	39	80° 23' 18.689" E	7° 20' 25.583" N
10	80° 22' 59.565" E	7° 20' 50.358" N	40	80° 23' 19.560" E	7° 20' 23.183" N
11	80° 23' 2.563" E	7° 20' 51.344" N	41	80° 23' 18.908" E	7° 20' 22.023" N
12	80° 23' 3.611" E	7° 20' 50.871" N	42	80° 23' 19.314" E	7° 20' 21.304" N
13	80° 23' 2.645" E	7° 20' 48.357" N	43	80° 23' 19.737" E	7° 20' 19.938" N
14	80° 23' 3.731" E	7° 20' 46.508" N	44	80° 23' 19.417" E	7° 20' 19.330" N
15	80° 23' 4.988" E	7° 20' 47.280" N	45	80° 23' 19.821" E	7° 20' 18.760" N
16	80° 23' 6.480" E	7° 20' 45.788" N	46	80° 23' 19.077" E	7° 20' 17.647" N
17	80° 23' 5.625" E	7° 20' 44.417" N	47	80° 23' 18.034" E	7° 20' 18.308" N
18	80° 23' 5.912" E	7° 20' 42.836" N	48	80° 23' 17.978" E	7° 20' 18.500" N
19	80° 23' 9.758" E	7° 20' 38.101" N	49	80° 23' 18.593" E	7° 20' 20.488" N
20	80° 23' 10.712" E	7° 20' 38.623" N	50	80° 23' 17.391" E	7° 20' 20.803" N
21	80° 23' 11.697" E	7° 20' 37.482" N	51	80° 23' 16.783" E	7° 20' 19.266" N
22	80° 23' 12.180" E	7° 20' 36.275" N	52	80° 23' 17.015" E	7° 20' 17.611" N
23	80° 23' 15.673" E	7° 20' 37.025" N	53	80° 23' 15.891" E	7° 20' 14.317" N
24	80° 23' 16.619" E	7° 20' 35.893" N	54	80° 23' 17.882" E	7° 20' 11.825" N
25	80° 23' 17.517" E	7° 20' 35.646" N	55	80° 23' 18.933" E	7° 20' 11.696" N
26	80° 23' 18.499" E	7° 20' 36.227" N	56	80° 23' 20.002" E	7° 20' 10.929" N
27	80° 23' 19.277" E	7° 20' 34.969" N	57	80° 23' 20.053" E	7° 20' 10.435" N
28	80° 23' 18.645" E	7° 20' 33.500" N	58	80° 23' 19.557" E	7° 20' 9.980" N
29	80° 23' 18.950" E	7° 20' 32.698" N	59	80° 23' 20.119" E	7° 20' 9.413" N
30	80° 23' 18.214" E	7° 20' 32.525" N	60	80° 23' 20.715" E	7° 20' 9.328" N

ගොනුදෙහිකන්ද වනාන්තරය- භූ ඛණ්ඩාංක මායිම්

ලක්ෂ්‍ය අංකය	X ඛණ්ඩාංකය	Y ඛණ්ඩාංකය	ලක්ෂ්‍ය අංකය	X ඛණ්ඩාංකය	Y ඛණ්ඩාංකය
61	80° 23' 21.327" E	7° 20' 8.366" N	91	80° 23' 8.409" E	7° 20' 6.149" N
62	80° 23' 21.472" E	7° 20' 8.327" N	92	80° 23' 8.159" E	7° 20' 7.661" N
63	80° 23' 21.606" E	7° 20' 7.881" N	93	80° 23' 8.257" E	7° 20' 8.544" N
64	80° 23' 20.014" E	7° 20' 6.959" N	94	80° 23' 7.335" E	7° 20' 11.488" N
65	80° 23' 19.503" E	7° 20' 6.933" N	95	80° 23' 6.597" E	7° 20' 11.235" N
66	80° 23' 19.593" E	7° 20' 6.625" N	96	80° 23' 5.502" E	7° 20' 14.097" N
67	80° 23' 19.363" E	7° 20' 6.593" N	97	80° 23' 3.591" E	7° 20' 20.603" N
68	80° 23' 18.224" E	7° 20' 5.961" N	98	80° 23' 3.072" E	7° 20' 22.486" N
69	80° 23' 18.184" E	7° 20' 5.128" N	99	80° 23' 3.900" E	7° 20' 23.292" N
70	80° 23' 16.342" E	7° 20' 4.766" N	100	80° 23' 2.126" E	7° 20' 27.891" N
71	80° 23' 15.298" E	7° 20' 3.864" N	101	80° 23' 2.832" E	7° 20' 28.214" N
72	80° 23' 14.264" E	7° 20' 3.122" N	102	80° 23' 2.520" E	7° 20' 29.502" N
73	80° 23' 12.904" E	7° 20' 4.253" N	103	80° 23' 1.370" E	7° 20' 30.323" N
74	80° 23' 11.225" E	7° 20' 3.999" N	104	80° 23' 0.936" E	7° 20' 33.116" N
75	80° 23' 11.045" E	7° 20' 2.116" N	105	80° 22' 58.766" E	7° 20' 37.299" N
76	80° 23' 11.971" E	7° 20' 1.742" N	106	80° 22' 58.380" E	7° 20' 39.560" N
77	80° 23' 11.930" E	7° 20' 0.338" N	107	80° 22' 56.074" E	7° 20' 44.113" N
78	80° 23' 12.047" E	7° 19' 57.780" N	108	80° 22' 53.285" E	7° 20' 52.691" N
79	80° 23' 12.908" E	7° 19' 56.116" N	109	80° 22' 52.004" E	7° 20' 53.290" N
80	80° 23' 12.386" E	7° 19' 55.093" N	110	80° 22' 51.794" E	7° 20' 53.794" N
81	80° 23' 10.984" E	7° 19' 55.930" N	111	80° 22' 52.147" E	7° 20' 54.040" N
82	80° 23' 10.693" E	7° 19' 56.924" N	112	80° 22' 52.052" E	7° 20' 54.691" N
83	80° 23' 11.441" E	7° 19' 57.482" N	113	80° 22' 52.529" E	7° 20' 55.342" N
84	80° 23' 10.796" E	7° 20' 0.034" N	114	80° 22' 51.681" E	7° 20' 56.034" N
85	80° 23' 10.334" E	7° 19' 59.968" N	115	80° 22' 51.042" E	7° 20' 56.003" N
86	80° 23' 9.772" E	7° 20' 2.526" N	116	80° 22' 49.917" E	7° 20' 58.309" N
87	80° 23' 10.541" E	7° 20' 2.899" N	117	80° 22' 49.394" E	7° 21' 0.779" N
88	80° 23' 10.179" E	7° 20' 3.991" N	118	80° 22' 48.352" E	7° 21' 1.202" N
89	80° 23' 9.484" E	7° 20' 3.992" N	119	80° 22' 47.098" E	7° 21' 4.849" N
90	80° 23' 9.068" E	7° 20' 6.148" N			

12. පදිංචිවිලාස වනාන්තරය - භූ ඛණ්ඩාංක මායිම් සිතියම

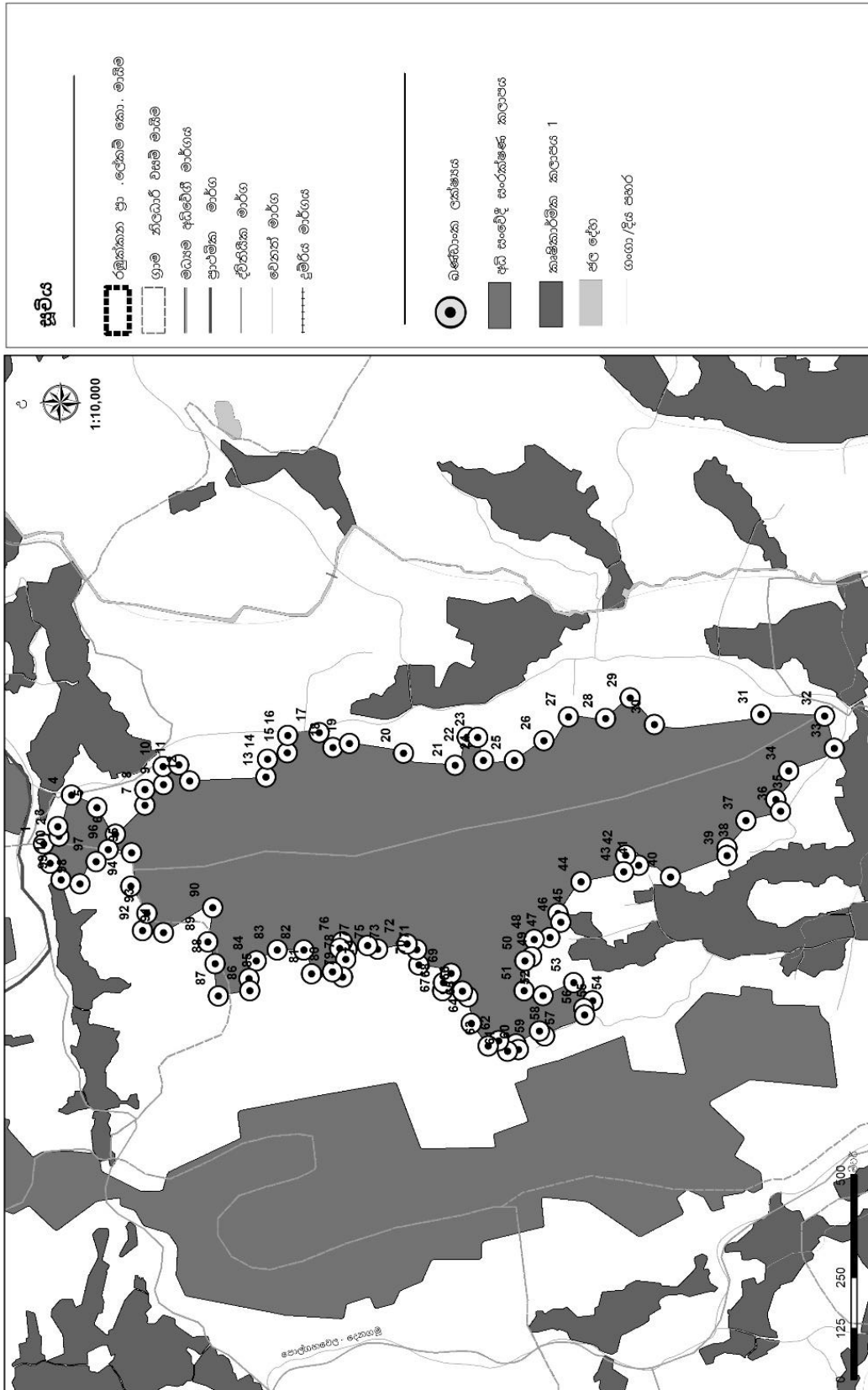

<p>කලාපකරණ සැලසුම - ජෛව සංවේදී සංරක්ෂණ කලාපය - පදිංචිවිලාස</p> <p>රඹුකත ප්‍රාදේශීය සභා බල ප්‍රදේශය</p> <p>සබරගමුව පළාත් කාර්යාලය</p>	<p>මුද්‍රාණ : දිස්ත්‍රික් කාර්යාලය , කාගල්ල දිස්ත්‍රික් කාර්යාලය</p>	<p>නාගරික සංවර්ධන අධිකාරිය - 2023</p>
<p>රඹුකත සංවර්ධන සැලැස්ම 2023 - 2033</p> <p>ආකෘති : කාගල්ල දිස්ත්‍රික් කාර්යාලය , කාගරික සංවර්ධන අධිකාරිය</p>		

පදිංචිගම්පොල වනාන්තරය - භූ ඛණ්ඩාංක මායිම්

ලක්ෂ්‍ය අංකය	X ඛණ්ඩාංකය	Y ඛණ්ඩාංකය	ලක්ෂ්‍ය අංකය	X ඛණ්ඩාංකය	Y ඛණ්ඩාංකය
1	80° 21' 57.634" E	7° 21' 3.241" N	31	80° 22' 7.890" E	7° 20' 6.851" N
2	80° 21' 58.256" E	7° 21' 2.042" N	32	80° 22' 7.780" E	7° 20' 1.850" N
3	80° 21' 59.000" E	7° 21' 2.133" N	33	80° 22' 5.222" E	7° 20' 1.083" N
4	80° 22' 1.505" E	7° 21' 1.064" N	34	80° 22' 3.432" E	7° 20' 4.656" N
5	80° 22' 0.515" E	7° 20' 59.055" N	35	80° 22' 1.144" E	7° 20' 5.680" N
6	80° 21' 58.408" E	7° 20' 57.591" N	36	80° 22' 0.219" E	7° 20' 5.307" N
7	80° 22' 0.708" E	7° 20' 55.283" N	37	80° 21' 59.485" E	7° 20' 8.024" N
8	80° 22' 1.962" E	7° 20' 55.293" N	38	80° 21' 57.310" E	7° 20' 9.526" N
9	80° 22' 2.322" E	7° 20' 53.825" N	39	80° 21' 56.721" E	7° 20' 9.534" N
10	80° 22' 3.766" E	7° 20' 53.853" N	40	80° 21' 54.999" E	7° 20' 13.964" N
11	80° 22' 3.909" E	7° 20' 52.630" N	41	80° 21' 55.946" E	7° 20' 16.471" N
12	80° 22' 2.633" E	7° 20' 51.751" N	42	80° 21' 56.744" E	7° 20' 17.487" N
13	80° 22' 2.930" E	7° 20' 45.758" N	43	80° 21' 55.428" E	7° 20' 17.652" N
14	80° 22' 4.335" E	7° 20' 45.643" N	44	80° 21' 54.628" E	7° 20' 20.997" N
15	80° 22' 4.852" E	7° 20' 44.092" N	45	80° 21' 52.144" E	7° 20' 22.812" N
16	80° 22' 6.244" E	7° 20' 44.059" N	46	80° 21' 51.444" E	7° 20' 22.587" N
17	80° 22' 6.473" E	7° 20' 41.592" N	47	80° 21' 50.231" E	7° 20' 23.450" N
18	80° 22' 5.285" E	7° 20' 40.501" N	48	80° 21' 50.054" E	7° 20' 24.664" N
19	80° 22' 5.586" E	7° 20' 39.193" N	49	80° 21' 48.676" E	7° 20' 24.864" N
20	80° 22' 4.833" E	7° 20' 34.945" N	50	80° 21' 48.366" E	7° 20' 25.396" N
21	80° 22' 3.858" E	7° 20' 30.880" N	51	80° 21' 45.999" E	7° 20' 25.458" N
22	80° 22' 6.107" E	7° 20' 29.957" N	52	80° 21' 45.603" E	7° 20' 23.984" N
23	80° 22' 6.091" E	7° 20' 29.113" N	53	80° 21' 46.646" E	7° 20' 21.557" N
24	80° 22' 4.255" E	7° 20' 28.680" N	54	80° 21' 45.197" E	7° 20' 20.088" N
25	80° 22' 4.260" E	7° 20' 26.247" N	55	80° 21' 44.576" E	7° 20' 20.771" N
26	80° 22' 5.816" E	7° 20' 23.922" N	56	80° 21' 44.075" E	7° 20' 20.704" N
27	80° 22' 7.707" E	7° 20' 21.975" N	57	80° 21' 42.409" E	7° 20' 23.862" N
28	80° 22' 7.588" E	7° 20' 19.064" N	58	80° 21' 42.788" E	7° 20' 24.260" N
29	80° 22' 9.197" E	7° 20' 17.144" N	59	80° 21' 41.763" E	7° 20' 26.099" N
30	80° 22' 7.096" E	7° 20' 15.235" N	60	80° 21' 41.337" E	7° 20' 25.916" N

පද්ඵිතමිපොල වනාන්තරය - භූ ඛණ්ඩාංක මායිම්

ලක්ෂ්‍ය අංකය	X ඛණ්ඩාංකය	Y ඛණ්ඩාංකය	ලක්ෂ්‍ය අංකය	X ඛණ්ඩාංකය	Y ඛණ්ඩාංකය
61	80° 21' 41.212" E	7° 20' 26.760" N	82	80° 21' 49.229" E	7° 20' 42.792" N
62	80° 21' 42.021" E	7° 20' 27.468" N	83	80° 21' 49.217" E	7° 20' 44.892" N
63	80° 21' 41.624" E	7° 20' 28.300" N	84	80° 21' 48.371" E	7° 20' 46.530" N
64	80° 21' 43.396" E	7° 20' 29.619" N	85	80° 21' 46.970" E	7° 20' 47.093" N
65	80° 21' 45.513" E	7° 20' 29.868" N	86	80° 21' 46.009" E	7° 20' 47.026" N
66	80° 21' 45.972" E	7° 20' 30.313" N	87	80° 21' 45.590" E	7° 20' 49.506" N
67	80° 21' 45.992" E	7° 20' 31.862" N	88	80° 21' 48.144" E	7° 20' 49.765" N
68	80° 21' 46.634" E	7° 20' 31.816" N	89	80° 21' 49.880" E	7° 20' 50.322" N
69	80° 21' 47.377" E	7° 20' 31.212" N	90	80° 21' 52.585" E	7° 20' 49.960" N
70	80° 21' 48.051" E	7° 20' 33.753" N	91	80° 21' 50.593" E	7° 20' 53.835" N
71	80° 21' 49.245" E	7° 20' 33.914" N	92	80° 21' 50.770" E	7° 20' 55.472" N
72	80° 21' 49.690" E	7° 20' 34.678" N	93	80° 21' 52.145" E	7° 20' 55.119" N
73	80° 21' 49.279" E	7° 20' 36.972" N	94	80° 21' 54.287" E	7° 20' 56.399" N
74	80° 21' 49.581" E	7° 20' 37.780" N	95	80° 21' 56.920" E	7° 20' 56.338" N
75	80° 21' 49.245" E	7° 20' 39.396" N	96	80° 21' 57.176" E	7° 20' 58.154" N
76	80° 21' 49.880" E	7° 20' 39.761" N	97	80° 21' 56.234" E	7° 20' 59.108" N
77	80° 21' 49.342" E	7° 20' 39.971" N	98	80° 21' 54.469" E	7° 21' 0.398" N
78	80° 21' 48.493" E	7° 20' 39.493" N	99	80° 21' 54.774" E	7° 21' 1.880" N
79	80° 21' 47.083" E	7° 20' 39.735" N	100	80° 21' 56.107" E	7° 21' 2.730" N
80	80° 21' 47.510" E	7° 20' 40.550" N			
81	80° 21' 47.351" E	7° 20' 42.168" N			

13. ප්‍රවික්ෂමාවේ වනාන්තරය - භූ ඛණ්ඩාංක මායිම් සිතියම

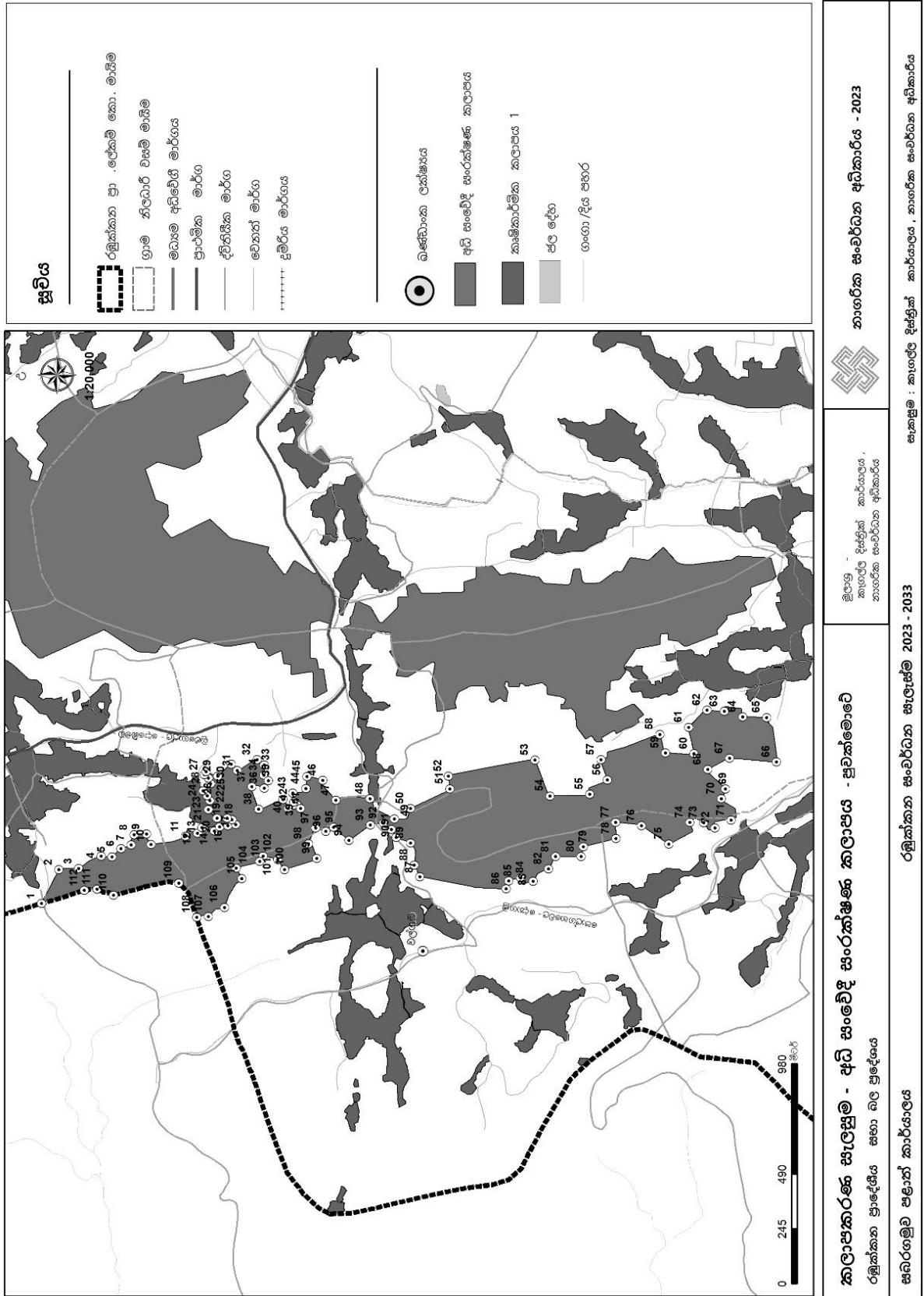

ප්‍රවක්ෂමාවේ වනාන්තරය- භූ ඛණ්ඩාංක මායිම්

ලක්ෂ්‍ය අංකය	X ඛණ්ඩාංකය	Y ඛණ්ඩාංකය	ලක්ෂ්‍ය අංකය	X ඛණ්ඩාංකය	Y ඛණ්ඩාංකය
1	80° 21' 17.892" E	7° 21' 46.289" N	31	80° 21' 37.078" E	7° 21' 18.218" N
2	80° 21' 22.766" E	7° 21' 43.842" N	32	80° 21' 38.673" E	7° 21' 15.383" N
3	80° 21' 22.939" E	7° 21' 40.993" N	33	80° 21' 37.916" E	7° 21' 14.394" N
4	80° 21' 24.740" E	7° 21' 37.730" N	34	80° 21' 36.425" E	7° 21' 14.408" N
5	80° 21' 24.643" E	7° 21' 36.177" N	35	80° 21' 35.608" E	7° 21' 13.767" N
6	80° 21' 25.834" E	7° 21' 34.909" N	36	80° 21' 34.530" E	7° 21' 14.370" N
7	80° 21' 26.376" E	7° 21' 33.450" N	37	80° 21' 34.744" E	7° 21' 16.162" N
8	80° 21' 27.824" E	7° 21' 33.012" N	38	80° 21' 31.492" E	7° 21' 15.169" N
9	80° 21' 27.922" E	7° 21' 31.261" N	39	80° 21' 32.921" E	7° 21' 11.682" N
10	80° 21' 26.402" E	7° 21' 30.609" N	40	80° 21' 31.603" E	7° 21' 10.957" N
11	80° 21' 27.590" E	7° 21' 25.640" N	41	80° 21' 31.632" E	7° 21' 9.180" N
12	80° 21' 28.040" E	7° 21' 23.956" N	42	80° 21' 32.542" E	7° 21' 10.126" N
13	80° 21' 28.836" E	7° 21' 23.295" N	43	80° 21' 33.832" E	7° 21' 10.266" N
14	80° 21' 28.379" E	7° 21' 21.509" N	44	80° 21' 34.507" E	7° 21' 8.405" N
15	80° 21' 28.968" E	7° 21' 20.785" N	45	80° 21' 36.221" E	7° 21' 8.246" N
16	80° 21' 29.120" E	7° 21' 19.601" N	46	80° 21' 35.657" E	7° 21' 5.961" N
17	80° 21' 29.283" E	7° 21' 18.469" N	47	80° 21' 32.791" E	7° 21' 4.095" N
18	80° 21' 29.997" E	7° 21' 18.976" N	48	80° 21' 33.028" E	7° 20' 59.220" N
19	80° 21' 30.191" E	7° 21' 19.680" N	49	80° 21' 30.110" E	7° 20' 55.739" N
20	80° 21' 30.235" E	7° 21' 21.151" N	50	80° 21' 31.594" E	7° 20' 53.418" N
21	80° 21' 31.472" E	7° 21' 22.352" N	51	80° 21' 34.452" E	7° 20' 47.793" N
22	80° 21' 32.751" E	7° 21' 22.178" N	52	80° 21' 36.280" E	7° 20' 47.989" N
23	80° 21' 33.439" E	7° 21' 22.550" N	53	80° 21' 38.602" E	7° 20' 35.570" N
24	80° 21' 34.184" E	7° 21' 23.124" N	54	80° 21' 33.430" E	7° 20' 33.434" N
25	80° 21' 35.208" E	7° 21' 22.065" N	55	80° 21' 33.656" E	7° 20' 27.754" N
26	80° 21' 36.019" E	7° 21' 22.376" N	56	80° 21' 35.749" E	7° 20' 25.211" N
27	80° 21' 36.497" E	7° 21' 22.955" N	57	80° 21' 38.644" E	7° 20' 26.119" N
28	80° 21' 36.916" E	7° 21' 22.701" N	58	80° 21' 42.312" E	7° 20' 17.679" N
29	80° 21' 36.268" E	7° 21' 21.030" N	59	80° 21' 39.632" E	7° 20' 16.878" N
30	80° 21' 38.021" E	7° 21' 19.099" N	60	80° 21' 39.509" E	7° 20' 12.786" N

ප්‍රවක්ෂමාවේ වනාන්තරය- භූ ඛණ්ඩාංක මායිම්

ලක්ෂ්‍ය අංකය	X ඛණ්ඩාංකය	Y ඛණ්ඩාංකය	ලක්ෂ්‍ය අංකය	X ඛණ්ඩාංකය	Y ඛණ්ඩාංකය
61	80° 21' 43.344" E	7° 20' 13.552" N	91	80° 21' 28.579" E	7° 20' 56.180" N
62	80° 21' 45.810" E	7° 20' 10.917" N	92	80° 21' 29.501" E	7° 20' 57.285" N
63	80° 21' 45.664" E	7° 20' 8.444" N	93	80° 21' 29.219" E	7° 20' 59.170" N
64	80° 21' 44.835" E	7° 20' 5.781" N	94	80° 21' 27.007" E	7° 21' 2.207" N
65	80° 21' 44.755" E	7° 20' 2.361" N	95	80° 21' 28.902" E	7° 21' 4.455" N
66	80° 21' 38.321" E	7° 20' 0.966" N	96	80° 21' 28.306" E	7° 21' 5.537" N
67	80° 21' 38.884" E	7° 20' 7.658" N	97	80° 21' 28.800" E	7° 21' 7.035" N
68	80° 21' 37.238" E	7° 20' 10.802" N	98	80° 21' 26.546" E	7° 21' 8.037" N
69	80° 21' 34.430" E	7° 20' 8.278" N	99	80° 21' 24.430" E	7° 21' 6.833" N
70	80° 21' 33.000" E	7° 20' 8.883" N	100	80° 21' 22.767" E	7° 21' 11.484" N
71	80° 21' 29.949" E	7° 20' 7.461" N	101	80° 21' 24.247" E	7° 21' 12.423" N
72	80° 21' 28.808" E	7° 20' 9.793" N	102	80° 21' 24.730" E	7° 21' 14.511" N
73	80° 21' 29.583" E	7° 20' 11.374" N	103	80° 21' 23.962" E	7° 21' 15.028" N
74	80° 21' 29.596" E	7° 20' 13.404" N	104	80° 21' 22.986" E	7° 21' 18.404" N
75	80° 21' 26.493" E	7° 20' 16.404" N	105	80° 21' 21.489" E	7° 21' 17.612" N
76	80° 21' 29.109" E	7° 20' 20.292" N	106	80° 21' 17.331" E	7° 21' 20.056" N
77	80° 21' 29.603" E	7° 20' 23.995" N	107	80° 21' 15.995" E	7° 21' 22.369" N
78	80° 21' 27.284" E	7° 20' 23.950" N	108	80° 21' 15.908" E	7° 21' 24.028" N
79	80° 21' 26.098" E	7° 20' 28.654" N	109	80° 21' 20.848" E	7° 21' 26.629" N
80	80° 21' 24.692" E	7° 20' 28.957" N	110	80° 21' 19.102" E	7° 21' 35.985" N
81	80° 21' 24.657" E	7° 20' 32.607" N	111	80° 21' 19.991" E	7° 21' 38.327" N
82	80° 21' 22.872" E	7° 20' 33.627" N	112	80° 21' 19.800" E	7° 21' 40.151" N
83	80° 21' 21.127" E	7° 20' 35.826" N			
84	80° 21' 21.612" E	7° 20' 37.597" N			
85	80° 21' 21.163" E	7° 20' 39.328" N			
86	80° 21' 20.018" E	7° 20' 39.710" N			
87	80° 21' 21.766" E	7° 20' 52.050" N			
88	80° 21' 23.418" E	7° 20' 52.861" N			
89	80° 21' 26.607" E	7° 20' 53.387" N			
90	80° 21' 27.436" E	7° 20' 55.469" N			

14. දඹුලුකන්ද වනාන්තරය - භූ ඛණ්ඩාංක මායිම් සිතියම

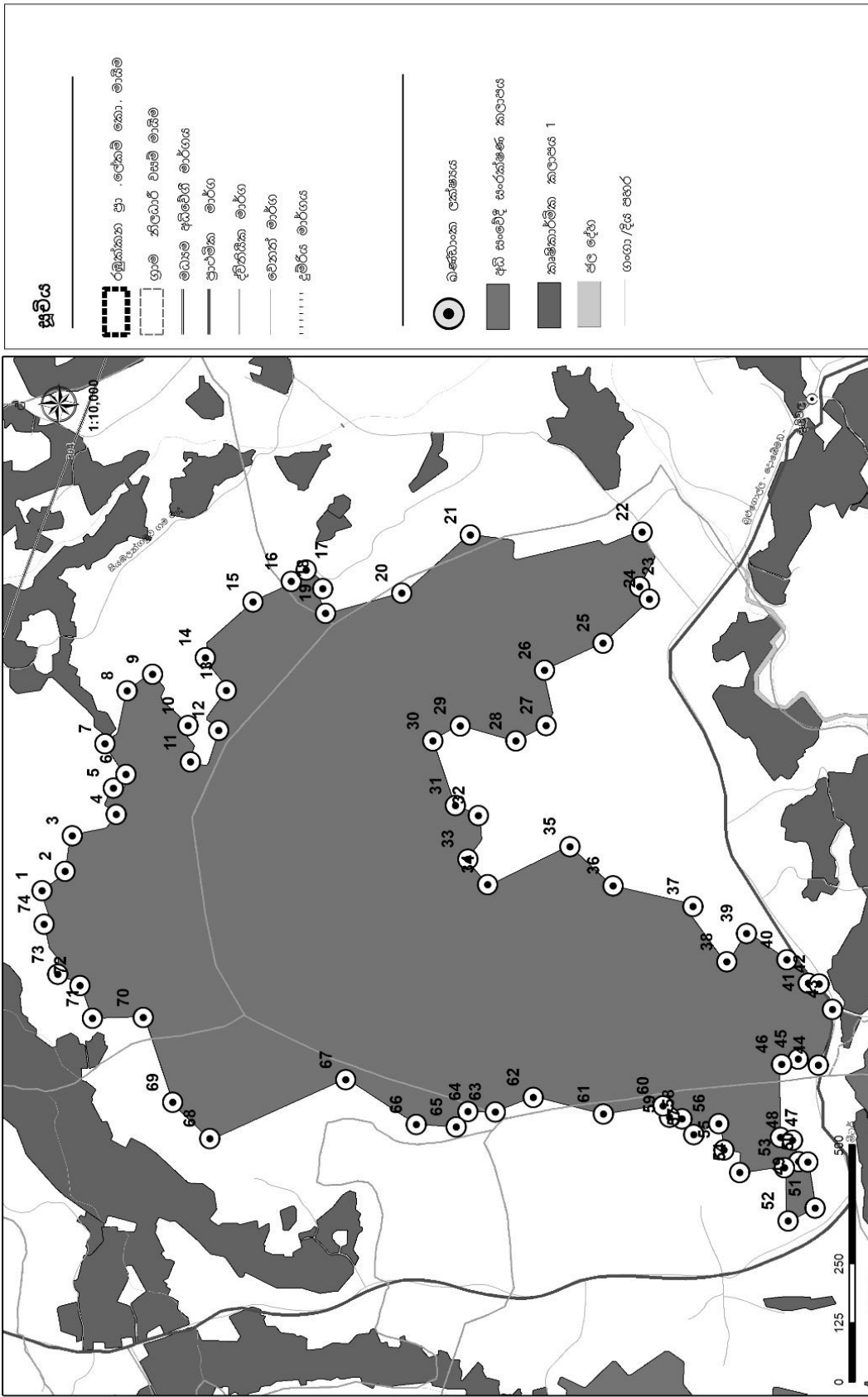



	<p>මූලාශ්‍ර කාලයේ දිස්ත්‍රික් කාර්යාලය, නාගරික සංවර්ධන අධිකාරිය</p>	<p>කලාපකරණ සැලසුම - අධි සංවේදී සංරක්ෂණ කලාපය - දඹුලුකන්ද</p>	<p>නාගරික සංවර්ධන අධිකාරිය - 2023</p>
<p>රඹුකික ප්‍රාදේශීය සභා බල ප්‍රදේශය</p>		<p>රඹුකික ප්‍රාදේශීය සභා බල ප්‍රදේශය</p>	
<p>සබරගමුව පළාත් කාර්යාලය</p>		<p>සැකසුම : කාලයේ දිස්ත්‍රික් කාර්යාලය, නාගරික සංවර්ධන අධිකාරිය</p>	

දඹුලුකන්ද වනාන්තරය - භූ ඛණ්ඩාංක මායිම්

ලක්ෂ්‍ය අංකය	X ඛණ්ඩාංකය	Y ඛණ්ඩාංකය	ලක්ෂ්‍ය අංකය	X ඛණ්ඩාංකය	Y ඛණ්ඩාංකය
1	80° 22' 10.272" E	7° 21' 58.047" N	38	80° 22' 5.396" E	7° 21' 11.445" N
2	80° 22' 11.601" E	7° 21' 56.480" N	39	80° 22' 7.348" E	7° 21' 10.083" N
3	80° 22' 14.056" E	7° 21' 55.981" N	40	80° 22' 5.549" E	7° 21' 7.356" N
4	80° 22' 15.515" E	7° 21' 52.991" N	41	80° 22' 3.937" E	7° 21' 5.884" N
5	80° 22' 17.320" E	7° 21' 53.197" N	42	80° 22' 3.895" E	7° 21' 5.137" N
6	80° 22' 18.245" E	7° 21' 52.333" N	43	80° 22' 2.139" E	7° 21' 4.244" N
7	80° 22' 20.357" E	7° 21' 53.754" N	44	80° 21' 58.333" E	7° 21' 5.193" N
8	80° 22' 23.987" E	7° 21' 52.254" N	45	80° 21' 58.735" E	7° 21' 6.573" N
9	80° 22' 25.113" E	7° 21' 50.512" N	46	80° 21' 58.386" E	7° 21' 7.689" N
10	80° 22' 21.593" E	7° 21' 48.104" N	47	80° 21' 53.357" E	7° 21' 7.780" N
11	80° 22' 19.118" E	7° 21' 47.955" N	48	80° 21' 53.171" E	7° 21' 6.972" N
12	80° 22' 21.280" E	7° 21' 46.036" N	49	80° 21' 51.715" E	7° 21' 6.550" N
13	80° 22' 24.002" E	7° 21' 45.493" N	50	80° 21' 51.687" E	7° 21' 5.925" N
14	80° 22' 26.262" E	7° 21' 46.942" N	51	80° 21' 48.524" E	7° 21' 5.434" N
15	80° 22' 30.062" E	7° 21' 43.696" N	52	80° 21' 47.630" E	7° 21' 7.266" N
16	80° 22' 31.475" E	7° 21' 41.081" N	53	80° 21' 51.300" E	7° 21' 7.509" N
17	80° 22' 32.249" E	7° 21' 40.056" N	54	80° 21' 50.964" E	7° 21' 10.562" N
18	80° 22' 30.995" E	7° 21' 38.932" N	55	80° 21' 52.523" E	7° 21' 11.616" N
19	80° 22' 29.298" E	7° 21' 38.757" N	56	80° 21' 54.320" E	7° 21' 11.974" N
20	80° 22' 30.690" E	7° 21' 33.568" N	57	80° 21' 53.573" E	7° 21' 13.698" N
21	80° 22' 34.653" E	7° 21' 28.884" N	58	80° 21' 54.655" E	7° 21' 14.492" N
22	80° 22' 34.868" E	7° 21' 17.188" N	59	80° 21' 54.755" E	7° 21' 15.338" N
23	80° 22' 31.119" E	7° 21' 17.362" N	60	80° 21' 55.539" E	7° 21' 15.776" N
24	80° 22' 30.262" E	7° 21' 16.703" N	61	80° 21' 54.977" E	7° 21' 19.830" N
25	80° 22' 27.260" E	7° 21' 19.855" N	62	80° 21' 56.115" E	7° 21' 24.620" N
26	80° 22' 25.387" E	7° 21' 23.841" N	63	80° 21' 55.110" E	7° 21' 27.199" N
27	80° 22' 21.606" E	7° 21' 23.724" N	64	80° 21' 55.135" E	7° 21' 29.049" N
28	80° 22' 20.541" E	7° 21' 25.796" N	65	80° 21' 54.082" E	7° 21' 29.851" N
29	80° 22' 21.579" E	7° 21' 29.583" N	66	80° 21' 54.243" E	7° 21' 32.586" N
30	80° 22' 20.541" E	7° 21' 31.447" N	67	80° 21' 57.322" E	7° 21' 37.376" N
31	80° 22' 16.108" E	7° 21' 29.900" N	68	80° 21' 53.293" E	7° 21' 46.641" N
32	80° 22' 15.442" E	7° 21' 28.338" N	69	80° 21' 55.767" E	7° 21' 49.161" N
33	80° 22' 12.450" E	7° 21' 29.061" N	70	80° 22' 1.584" E	7° 21' 51.158" N
34	80° 22' 10.697" E	7° 21' 27.708" N	71	80° 22' 1.540" E	7° 21' 54.615" N
35	80° 22' 13.302" E	7° 21' 22.115" N	72	80° 22' 3.787" E	7° 21' 55.457" N
36	80° 22' 10.615" E	7° 21' 19.167" N	73	80° 22' 4.543" E	7° 21' 56.970" N
37	80° 22' 9.211" E	7° 21' 13.740" N	74	80° 22' 7.985" E	7° 21' 57.896" N

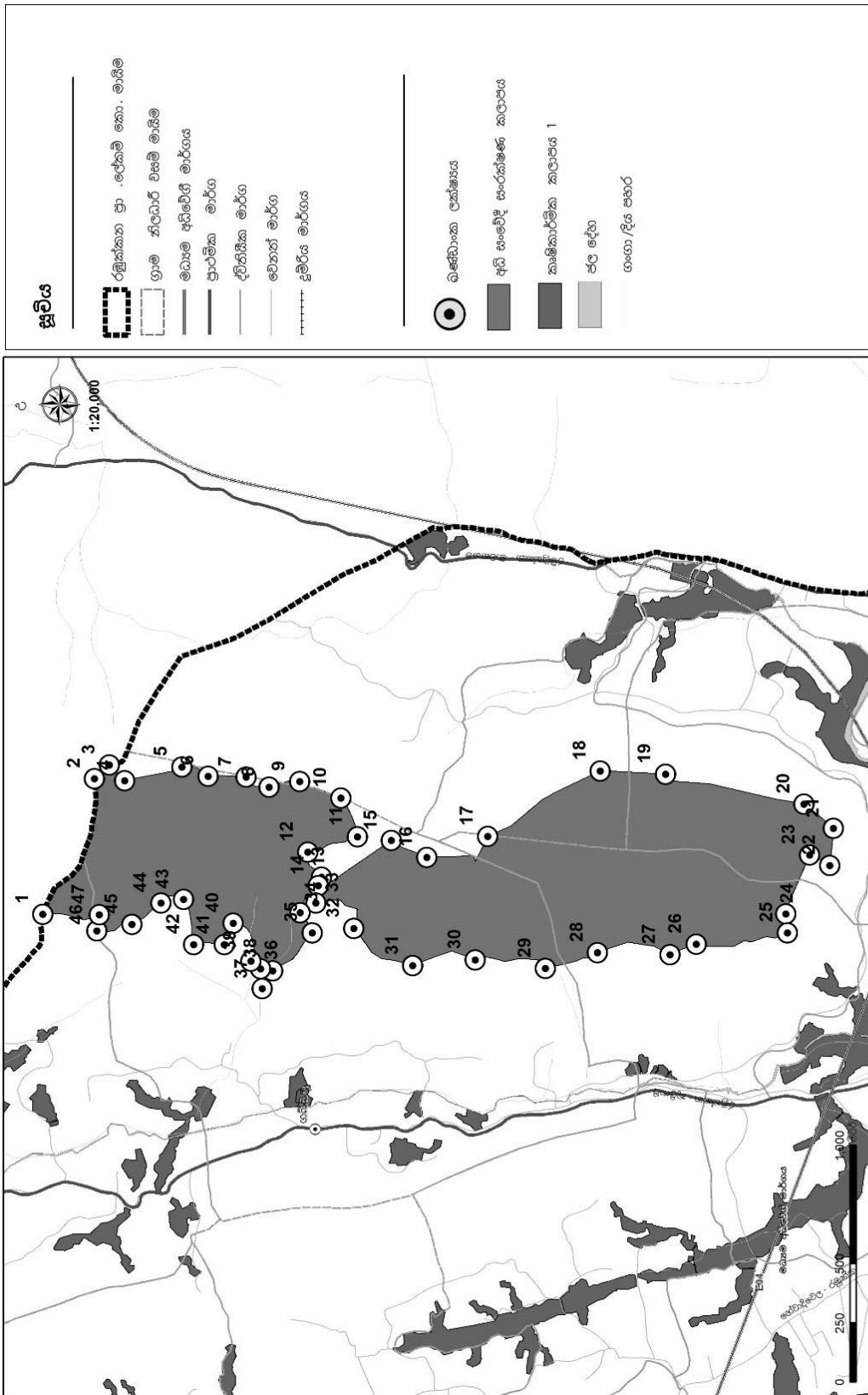
15. පරපේඛ චනාන්තරය - භූ ඛණ්ඩාංක මායිම් සිතියම



 <p>රජයේ භූමි සංරක්ෂණ කොමසාරිස්වරයාගේ කාර්යාලය, නාගරික සංවර්ධන අධිකාරිය</p>	<p>නාගරික සංවර්ධන අධිකාරිය - 2023</p>
<p>කලාපකරණ සැලසුම - අධි සංවේදී සංරක්ෂණ කලාපය - පරපේඛ රඹුක්කන ප්‍රාදේශීය සභා බල ප්‍රදේශය සබරගමුව පළාත් කාර්යාලය</p>	<p>රඹුක්කන සංවර්ධන සැලැස්ම 2023 - 2033 සැකසුම : කාගල්ල දිසානායක, නාගරික සංවර්ධන අධිකාරිය</p>

පරපේඛල චනාන්තරය - භූ ඛණ්ඩාංක මායිම්

ලක්ෂ්‍ය අංකය	X ඛණ්ඩාංකය	Y ඛණ්ඩාංකය	ලක්ෂ්‍ය අංකය	X ඛණ්ඩාංකය	Y ඛණ්ඩාංකය
1	80° 24' 5.383" E	7° 23' 20.376" N	31	80° 23' 58.353" E	7° 22' 30.144" N
2	80° 24' 23.916" E	7° 23' 13.358" N	32	80° 24' 3.433" E	7° 22' 38.124" N
3	80° 24' 25.829" E	7° 23' 11.314" N	33	80° 24' 6.951" E	7° 22' 43.270" N
4	80° 24' 23.671" E	7° 23' 9.245" N	34	80° 24' 5.598" E	7° 22' 45.454" N
5	80° 24' 25.550" E	7° 23' 1.494" N	35	80° 24' 2.839" E	7° 22' 43.815" N
6	80° 24' 24.296" E	7° 22' 57.898" N	36	80° 23' 57.657" E	7° 22' 49.151" N
7	80° 24' 24.162" E	7° 22' 52.799" N	37	80° 23' 55.212" E	7° 22' 50.600" N
8	80° 24' 22.784" E	7° 22' 49.628" N	38	80° 23' 57.949" E	7° 22' 50.817" N
9	80° 24' 23.547" E	7° 22' 45.494" N	39	80° 23' 59.005" E	7° 22' 52.131" N
10	80° 24' 21.278" E	7° 22' 39.890" N	40	80° 24' 4.158" E	7° 22' 54.504" N
11	80° 24' 15.980" E	7° 22' 37.667" N	41	80° 24' 1.245" E	7° 22' 55.751" N
12	80° 24' 13.913" E	7° 22' 44.412" N	42	80° 24' 1.256" E	7° 22' 59.882" N
13	80° 24' 10.459" E	7° 22' 42.546" N	43	80° 24' 7.410" E	7° 23' 1.279" N
14	80° 24' 9.325" E	7° 22' 42.947" N	44	80° 24' 6.935" E	7° 23' 4.321" N
15	80° 24' 15.464" E	7° 22' 33.055" N	45	80° 24' 4.017" E	7° 23' 8.269" N
16	80° 24' 13.185" E	7° 22' 28.235" N	46	80° 24' 3.133" E	7° 23' 13.023" N
17	80° 24' 16.029" E	7° 22' 19.969" N	47	80° 24' 5.324" E	7° 23' 12.724" N
18	80° 24' 24.977" E	7° 22' 4.676" N			
19	80° 24' 24.560" E	7° 21' 55.821" N			
20	80° 24' 20.434" E	7° 21' 37.001" N			
21	80° 24' 17.144" E	7° 21' 33.027" N			
22	80° 24' 12.057" E	7° 21' 33.543" N			
23	80° 24' 13.522" E	7° 21' 36.279" N			
24	80° 24' 5.439" E	7° 21' 39.463" N			
25	80° 24' 2.863" E	7° 21' 39.298" N			
26	80° 24' 1.320" E	7° 21' 51.667" N			
27	80° 23' 59.883" E	7° 21' 55.214" N			
28	80° 24' 0.135" E	7° 22' 5.046" N			
29	80° 23' 58.010" E	7° 22' 12.108" N			
30	80° 23' 59.143" E	7° 22' 21.648" N			

16. උදන්විට වනාන්තරය - භූ ඛණ්ඩාංක මායිම් සිතියම

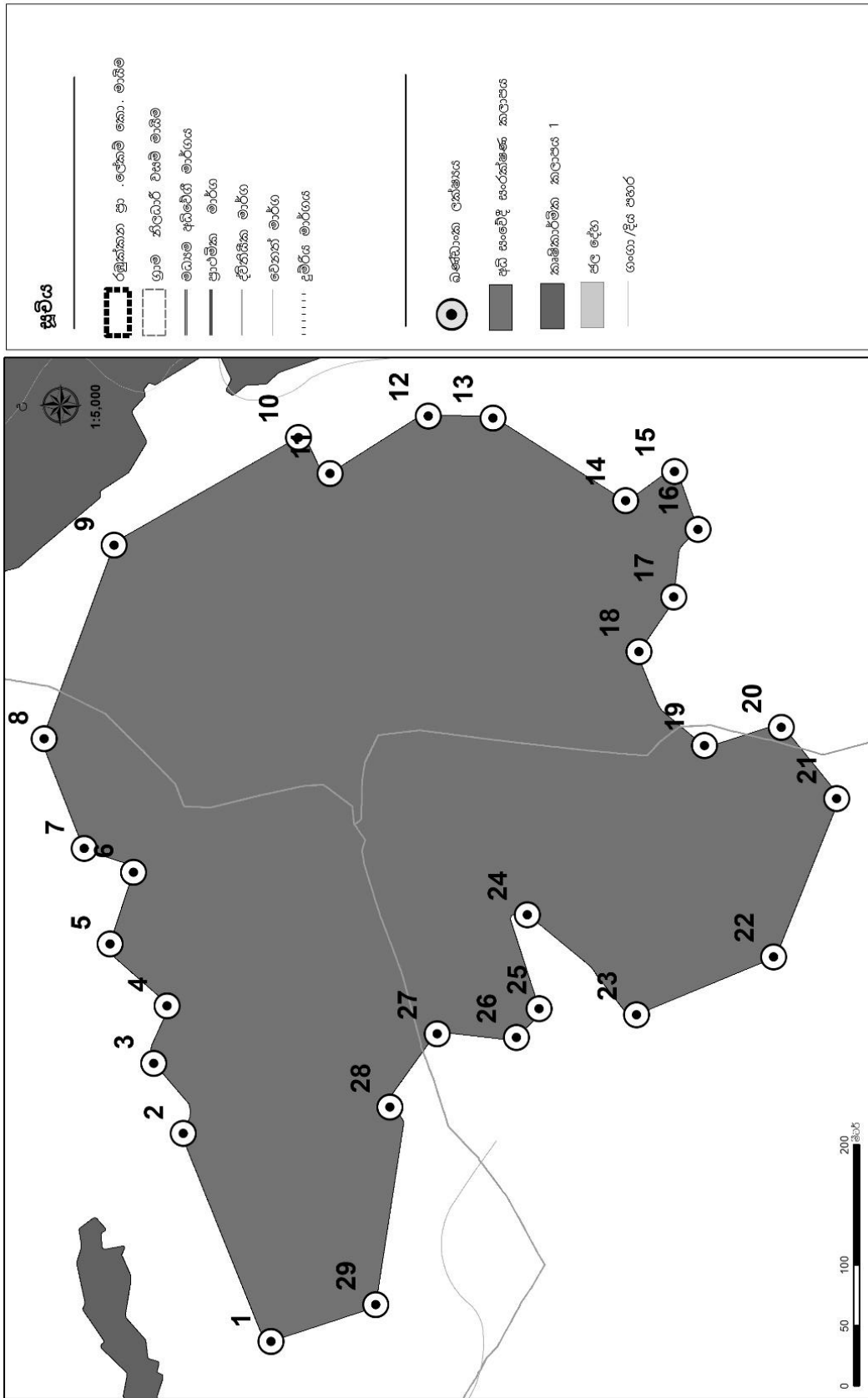

	මූලාශ්‍ර - අධි සංවේදී සංරක්ෂණ කලාපය, නාගරික සංවර්ධන අධිකාරිය	කලාපකරණ සැලසුම - අධි සංවේදී සංරක්ෂණ කලාපය - උදන්විට රඹුක්කන ප්‍රාදේශීය සභා බල ප්‍රදේශය සබරගමුව පළාත් කාර්යාලය
නාගරික සංවර්ධන අධිකාරිය - 2023	ආකෘතිමය : කාගල්ල දිස්ත්‍රික් කාර්යාලය, නාගරික සංවර්ධන අධිකාරිය	රඹුක්කන සංවර්ධන සැලැස්ම 2023 - 2033

උදන්විට චනාන්තරය- භූ බණ්ඩාංක මායිම්

ලක්ෂ්‍ය අංකය	X බණ්ඩාංකය	Y බණ්ඩාංකය
1	80° 21' 32.182" E	7° 22' 48.266" N
2	80° 21' 37.775" E	7° 22' 50.602" N
3	80° 21' 39.669" E	7° 22' 51.396" N
4	80° 21' 41.215" E	7° 22' 51.034" N
5	80° 21' 42.876" E	7° 22' 52.556" N
6	80° 21' 44.806" E	7° 22' 51.937" N
7	80° 21' 45.446" E	7° 22' 53.249" N
8	80° 21' 48.395" E	7° 22' 54.320" N
9	80° 21' 53.609" E	7° 22' 52.453" N
10	80° 21' 56.500" E	7° 22' 47.528" N
11	80° 21' 55.532" E	7° 22' 46.679" N
12	80° 21' 57.080" E	7° 22' 44.057" N
13	80° 21' 57.021" E	7° 22' 42.334" N
14	80° 21' 54.807" E	7° 22' 38.794" N
15	80° 21' 55.591" E	7° 22' 37.482" N
16	80° 21' 54.028" E	7° 22' 36.854" N
17	80° 21' 52.214" E	7° 22' 37.507" N
18	80° 21' 50.737" E	7° 22' 38.431" N
19	80° 21' 48.209" E	7° 22' 36.685" N
20	80° 21' 48.706" E	7° 22' 34.627" N
21	80° 21' 46.792" E	7° 22' 33.151" N
22	80° 21' 42.533" E	7° 22' 34.835" N
23	80° 21' 40.966" E	7° 22' 38.496" N
24	80° 21' 43.664" E	7° 22' 41.415" N
25	80° 21' 41.137" E	7° 22' 41.096" N
26	80° 21' 40.357" E	7° 22' 41.710" N
27	80° 21' 40.463" E	7° 22' 43.826" N
28	80° 21' 38.492" E	7° 22' 45.086" N
29	80° 21' 33.169" E	7° 22' 45.464" N

17. සියලුමගමුව වනාන්තරය - භූ ධර්මාංක මායිම් සිතියම

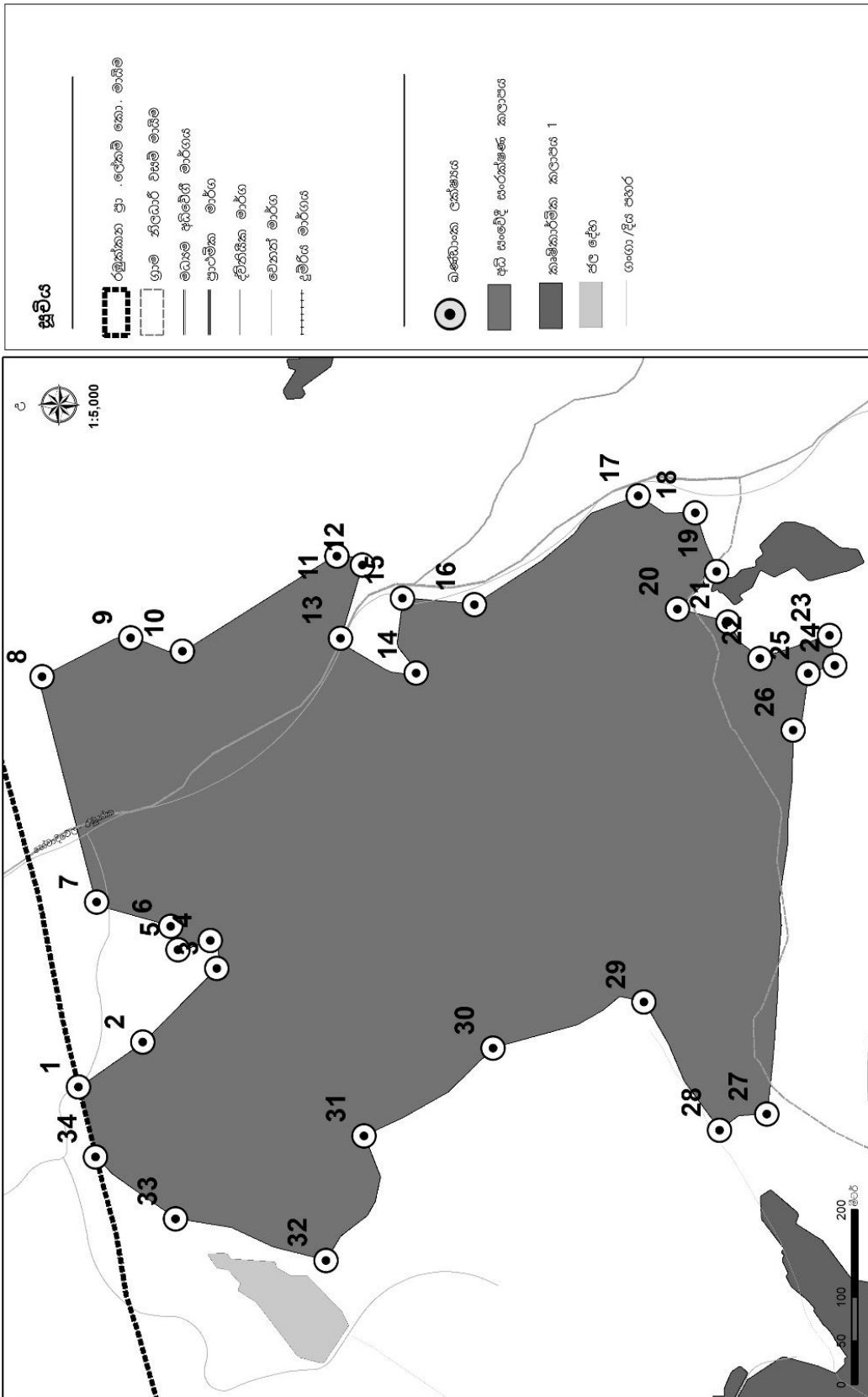

	<p>මූලාශ්‍ර : කාලයේ දිස්ත්‍රික් කාර්යාලය, නාගරික සංවර්ධන අධිකාරිය</p>	<p>කලාපකරණ සැලසුම - අධි සංවේදී සංරක්ෂණ කලාපය - සියලුමගමුව රඹුකිකන ප්‍රාදේශීය සභා බල ප්‍රදේශය</p>	<p>නාගරික සංවර්ධන අධිකාරිය - 2023</p>
<p>සැකසුම : කාලයේ දිස්ත්‍රික් කාර්යාලය, නාගරික සංවර්ධන අධිකාරිය</p>		<p>රඹුකිකන සංවර්ධන සැලැස්ම 2023 - 2033</p>	<p>සබරගමුව පළාත් කාර්යාලය</p>

සියලුමගමුව වනාන්තරය- භූ ඛණ්ඩාංක මායිම්

ලක්ෂ්‍ය අංකය	X ඛණ්ඩාංකය	Y ඛණ්ඩාංකය
1	80° 22' 20.443" E	7° 23' 26.330" N
2	80° 22' 22.106" E	7° 23' 23.970" N
3	80° 22' 24.831" E	7° 23' 21.263" N
4	80° 22' 25.853" E	7° 23' 21.501" N
5	80° 22' 25.518" E	7° 23' 22.688" N
6	80° 22' 26.379" E	7° 23' 22.959" N
7	80° 22' 27.273" E	7° 23' 25.661" N
8	80° 22' 35.594" E	7° 23' 27.665" N
9	80° 22' 37.034" E	7° 23' 24.416" N
10	80° 22' 36.536" E	7° 23' 22.522" N
11	80° 22' 40.042" E	7° 23' 16.869" N
12	80° 22' 39.709" E	7° 23' 15.932" N
13	80° 22' 37.019" E	7° 23' 16.729" N
14	80° 22' 35.732" E	7° 23' 13.967" N
15	80° 22' 38.493" E	7° 23' 14.466" N
16	80° 22' 38.252" E	7° 23' 11.835" N
17	80° 22' 42.264" E	7° 23' 5.834" N
18	80° 22' 41.647" E	7° 23' 3.750" N
19	80° 22' 39.480" E	7° 23' 2.963" N
20	80° 22' 38.092" E	7° 23' 4.398" N
21	80° 22' 37.604" E	7° 23' 2.542" N
22	80° 22' 36.268" E	7° 23' 1.369" N
23	80° 22' 37.118" E	7° 22' 58.830" N
24	80° 22' 36.010" E	7° 22' 58.634" N
25	80° 22' 35.715" E	7° 22' 59.611" N
26	80° 22' 33.628" E	7° 23' 0.162" N
27	80° 22' 19.441" E	7° 23' 1.126" N
28	80° 22' 18.853" E	7° 23' 2.851" N
29	80° 22' 23.579" E	7° 23' 5.622" N
30	80° 22' 21.878" E	7° 23' 11.155" N
31	80° 22' 18.646" E	7° 23' 15.872" N
32	80° 22' 14.046" E	7° 23' 17.268" N
33	80° 22' 15.574" E	7° 23' 22.771" N
34	80° 22' 17.865" E	7° 23' 25.704" N

කෙටි යෙදුම්

1. ක්‍රි.ව - ක්‍රිස්තු වර්ෂ
2. කි.මී. - කිලෝමීටර්
3. නා.සං.අ - නාගරික සංවර්ධන අධිකාරිය
4. සා/පෙ - සාමාන්‍ය පෙළ
5. උ/පෙ - උසස් පෙළ
6. ප්‍රා.ලේ.කො - ප්‍රාදේශීය ලේකම් කොට්ඨාසය
7. ප්‍රා .ස - ප්‍රාදේශීය සභාව
8. ව. මීටර් - වර්ග මීටර්
9. කැ.දි.කා - කැඟල්ල දිස්ත්‍රික් කාර්යාලය
10. ශ.ද.අ.ත - ශක්තින් දුර්වලතා අවස්ථා හා තර්ජන
11. උ.දා - උදාහරණය
12. මු.සැ.හි - මූලික සැලසුම් නිරාකරණ
13. මී. - මීටර්
14. උ.ගෙ.ප්‍ර - උපරිම ගෙබිම් ප්‍රමාණය

පරිශීලිත මූලාශ්‍ර

1. දිස්ත්‍රික් සංඛ්‍යාලේඛන අත්පොත (2020/2022) ජනලේඛන හා සංඛ්‍යාලේඛන දෙපාර්තමේන්තුව, <http://www.statistics.gov.lk/statistical%20Hbook/2022/Kegalle>
2. සම්පත් පැතිකඩ (2019), රඹුක්කන ප්‍රාදේශීය ලේකම් කාර්යාලය, රඹුක්කන
3. ශ්‍රී ලංකා සංචාරක සංවර්ධන මණ්ඩලය, මාසික සංචාරක පැමිණීම් වාර්තා (2018/2019/2020/2021/2022): <https://www.sltda.gov.lk/en/monthly-tourist-arrivals-reports>
4. ශ්‍රී ලංකා සංචාරක සංවර්ධන මණ්ඩලය, වාර්ෂික සංඛ්‍යාත වාර්තා (2018/2019/2020): <https://www.sltda.gov.lk/en/annual-statistical-report>
5. මුදල් අමාත්‍යාංශය, වාර්ෂික වාර්තාව, 2020, <https://www.treasury.gov.lk/>
6. කැඟල්ල දිස්ත්‍රික් ලේකම් කාර්යාලය, වාර්ෂික කාර්ය සාධන වාර්තාව සහ ගිණුම්, 2018